

বার্ষিক প্রতিবেদন ২০১৫

প্রথম ভাগ

১.১ বাংলাদেশ বিশ্ববিদ্যালয় মঞ্জুরী কমিশন

১.১.১ কমিশনের ভূমিকা ও দায়িত্ব : ১৯৭৩ সালের রাষ্ট্রপতির ১০ নম্বর আদেশ অনুসারে 'বাংলাদেশ বিশ্ববিদ্যালয় মঞ্জুরী কমিশন' প্রতিষ্ঠিত হয়। এই আদেশ অনুসারে কমিশনের ভূমিকা এবং দায়িত্ব নিম্নরূপ:-

- ক. বিশ্ববিদ্যালয় পর্যায়ে শিক্ষার চাহিদা নিরূপণ এবং উচ্চশিক্ষার উন্নয়নের লক্ষে সুনির্দিষ্ট পরিকল্পনা প্রণয়ন করা;
- খ. বিশ্ববিদ্যালয়সমূহের আর্থিক চাহিদা নির্ধারণ করা;
- গ. সরকারের নিকট থেকে তহবিল গ্রহণ করা এবং বিশ্ববিদ্যালয়সমূহের রক্ষণাবেক্ষণ ও উন্নয়ন খাতে চাহিদা ও সার্বিক প্রয়োজনের ভিত্তিতে অনুদান বরাদ্দ করা;
- ঘ. বিশ্ববিদ্যালয়সমূহের বিভাগ, ইন্সটিটিউট ও অন্যান্য অধিভুক্ত প্রতিষ্ঠানসমূহের উন্নয়নমূলক কার্যক্রম মূল্যায়ন করা;
- ঙ. বিশ্ববিদ্যালয়সমূহের সকল প্রকার উন্নয়নমূলক পরিকল্পনা পরীক্ষার পর সুপারিশ পেশ করা;
- চ. বিশ্ববিদ্যালয় ও উচ্চশিক্ষা-সংক্রান্ত পরিসংখ্যান ও অন্যান্য তথ্যাবলি সংগ্রহ করা;
- ছ. নতুন বিশ্ববিদ্যালয় স্থাপন এবং বর্তমান বিশ্ববিদ্যালয়সমূহের সম্প্রসারণ বিষয়ে সরকারকে পরামর্শ দান করা;
- জ. কলেজসমূহকে উপযুক্ত বিবেচনা সাপেক্ষে বিশেষ ডিগ্রি মঞ্জুরীর ক্ষমতা-প্রদান সম্পর্কিত প্রস্তাব সম্বন্ধে সরকারকে পরামর্শ দান করা;
- ঝ. সরকার কিংবা কোন আইন বলে প্রদত্ত যে কোন ক্ষমতা প্রয়োগ বা দায়িত্ব পালন করা এবং
- ঞ. প্রয়োজনবোধে বিশ্ববিদ্যালয়সমূহের যে কোন কার্যক্রমের মূল্যায়ন এবং বিশ্ববিদ্যালয়সমূহের চাহিদা নিরূপণের জন্য কমিশন অথবা কমিশন কর্তৃক প্রেরিত বিশেষজ্ঞদল কর্তৃক বিশ্ববিদ্যালয় পরিদর্শন করা।

এতদ্ব্যতীত, বিশ্ববিদ্যালয়সমূহের উন্নতি ও রক্ষণাবেক্ষণ, উচ্চশিক্ষা ও গবেষণা উন্নয়ন এবং কমিশনের ওপর ন্যস্ত দায়িত্ব পালনের জন্য প্রয়োজনীয় অর্থ ১৯৭৩ সালের এই আদেশ অনুসারে সরকার কমিশনের অনুকূলে বরাদ্দ করে থাকে।

১.১.২ কমিশনের গঠন : ১৯৭৩ সনের রাষ্ট্রপতির ১০ নম্বর আদেশের ৪(১) নম্বর অনুচ্ছেদ এবং ১৯৯৮ সনের সংশোধনী মোতাবেক কমিশনের গঠন নিম্নরূপ:

চেয়ারম্যান	১ জন
পূর্ণকালীন সদস্য	৫ জন
খণ্ডকালীন সদস্য	৯ জন

খণ্ডকালীন সদস্য: বিশ্ববিদ্যালয়সমূহের উপাচার্যদের মধ্য থেকে পর্যায়ক্রমে ৩ জন, বিশ্ববিদ্যালয়সমূহের প্রফেসর ও ডীনদের মধ্য থেকে সংশ্লিষ্ট বিশ্ববিদ্যালয় কর্তৃক মনোনীত সদস্য পর্যায়ক্রমে ৩ জন এবং গণপ্রজাতন্ত্রী বাংলাদেশ সরকার কর্তৃক মনোনীত সদস্য ৩ জন (শিক্ষা সচিব, অর্থ মন্ত্রণালয়ের সচিব পর্যায়ের এক জন প্রতিনিধি এবং পরিকল্পনা কমিশনের এক জন সদস্য)।

১.২ ২০১৫ সালে কমিশন

১.২.১ কমিশনের চেয়ারম্যান ও সদস্যবৃন্দ : ১৯৭৩ সনের রাষ্ট্রপতির ১০ আদেশের অনুচ্ছেদ ৪(১)(এ) ধারামতে এক জন পূর্ণকালীন চেয়ারম্যান

- চেয়ারম্যান • প্রফেসর ড. এ কে আজাদ চৌধুরী (০৭-০৫-২০১৫ পর্যন্ত)
প্রফেসর আবদুল মান্নান (০৭-০৫-২০১৫ তারিখ অপরাহ্ন থেকে)

১৯৭৩ সনের রাষ্ট্রপতির ১০ আদেশের অনুচ্ছেদ ৪(১)(বি) ১৯৯৮ সনের সংশোধিত ধারামতে ৫ জন পূর্ণকালীন সদস্য

পূর্ণকালীন সদস্য

১. প্রফেসর ড. মোহাম্মাদ মোহাব্বত খান (২৯-১১-২০১৫ পর্যন্ত)
২. প্রফেসর ড. আবুল হাশেম (২৯-১১-২০১৫ পর্যন্ত)
৩. প্রফেসর ড. মোঃ আখতার হোসেন (২৯-১১-২০১৫ পর্যন্ত)
৪. প্রফেসর ড. মোহাম্মদ ইউসুফ আলী মোল্লা (২৮-০৫-২০১৫ থেকে)
৫. প্রফেসর ড. দিল আফরোজা বেগম (২৮-০৫-২০১৫ থেকে)

১৯৭৩ সনের রাষ্ট্রপতির ১০ আদেশের অনুচ্ছেদ ৪(১) (সি) ধারামতে বিশ্ববিদ্যালয়সমূহের উপাচার্যবৃন্দের মধ্য থেকে ৩ জন খণ্ডকালীন সদস্য

খণ্ডকালীন সদস্য

- প্রফেসর ড. এ কে এম নূর উন নবী (০৪-১০-২০১৫ পর্যন্ত)
উপাচার্য, বেগম রোকেয়া বিশ্ববিদ্যালয়, রংপুর।
- প্রফেসর ড. মোহাঃ রফিকুল আলম বেগ (০৪-১০-২০১৫ পর্যন্ত)
উপাচার্য, রাজশাহী প্রকৌশল ও প্রযুক্তি বিশ্ববিদ্যালয়, রাজশাহী
- প্রফেসর ড. মোঃ গোলাম শাহি আলম (০৪-১০-২০১৫ পর্যন্ত)
উপাচার্য, সিলেট কৃষি বিশ্ববিদ্যালয়, সিলেট।
- প্রফেসর ড. আ আ ম স আরেফিন সিদ্দিক (০৫-১০-২০১৫ থেকে)
উপাচার্য, ঢাকা বিশ্ববিদ্যালয়, ঢাকা।
- প্রফেসর ড. মোঃ আলী আকবর (০৫-১০-২০১৫ থেকে)
উপাচার্য, বাংলাদেশ কৃষি বিশ্ববিদ্যালয়, ময়মনসিংহ।

১৯৭৩ সনের রাষ্ট্রপতির ১০ আদেশের অনুচ্ছেদ ৪(১)(ডি) ধারামতে বিশ্ববিদ্যালয়সমূহের প্রফেসর/ডিনদের মধ্য থেকে ৩ জন খণ্ডকালীন সদস্য

খণ্ডকালীন সদস্য

- প্রফেসর ড. মোঃ হারুনর রশিদ খান
ডিন, জীব বিজ্ঞান ও কৃষি অনুষদ
বরিশাল বিশ্ববিদ্যালয়, বরিশাল।
- প্রফেসর ড. মুহাম্মদ আলমগীর
প্রফেসর, পুরকৌশল বিভাগ
খুলনা প্রকৌশল ও প্রযুক্তি বিশ্ববিদ্যালয়, খুলনা
- ডিন, ফ্যাকাল্টি অব টেকনিক্যাল এন্ড ইঞ্জিনিয়ারিং স্টাডিজ
বাংলাদেশ ইউনিভার্সিটি অব প্রফেশনালস্ (বিইউপি)
মিরপুর সেনানিবাস, ঢাকা।

১৯৭৩ সনের রাষ্ট্রপতির ১০ আদেশের অনুচ্ছেদ ৪(১)(ই) ধারামতে গণপ্রজাতন্ত্রী বাংলাদেশ সরকারের মনোনীত সচিব/সচিব পর্যায়ে পদাধিকারী ৩ জন খণ্ডকালীন সদস্য

পদাধিকারী খণ্ডকালীন সদস্য

- সচিব, শিক্ষা মন্ত্রণালয়
গণপ্রজাতন্ত্রী বাংলাদেশ সরকার
- সচিব (অর্থ বিভাগ)
অর্থ মন্ত্রণালয়
গণপ্রজাতন্ত্রী বাংলাদেশ সরকার

- সদস্য (আর্থ-সামাজিক অবকাঠামো)
পরিকল্পনা কমিশন
গণপ্রজাতন্ত্রী বাংলাদেশ সরকার

সচিব

- ড. মোঃ খালেদ
সচিব
বাংলাদেশ বিশ্ববিদ্যালয় মঞ্জুরী কমিশন

১.২.২ কমিশনের কর্মকর্তাবৃন্দ : ২০১৫ সনে কমিশনে কর্মরত প্রথম ও দ্বিতীয় শ্রেণির কর্মকর্তা ছিল ১২৮ জন, তৃতীয় শ্রেণির কর্মচারী ছিল ৬০ জন এবং চতুর্থ শ্রেণির কর্মচারীর সংখ্যা ছিল ৮০ জন। উল্লিখিত সময়ে কমিশনে মোট ২৬৮ জন কর্মকর্তা-কর্মচারী কর্মরত ছিলেন। কমিশনের কর্মকর্তাবৃন্দের নামের তালিকা সন্নিবেশ করা হয়েছে (পৃষ্ঠা:৩৭৫)।

নিয়োগ ও বদলি : আলোচ্যবছরে কমিশনের বিভিন্ন পদে মোট ১১ জন কর্মকর্তা-কর্মচারী নিয়োগ দেয়া হয়েছে। নিয়োগকৃত সকল কর্মকর্তা-কর্মচারী নির্ধারিত সময়সীমার মধ্যেই যোগদান করেন। কমিশনের চাকুরী প্রবিধানমালার ২১ ধারা মোতাবেক বেশ কিছু কর্মকর্তা-কর্মচারীকে কমিশনের স্বার্থে আন্তঃবিভাগীয় বদলী করা হয়।

পদোন্নতি ও পদোন্নয়ন : ২০১৫ সালে ০৩ জন কর্মকর্তা-কর্মচারীকে পদোন্নতি ও পদোন্নয়ন প্রদান করা হয়।

অবসর ও অব্যাহতি : ২০১৫ সালে ০৫ জন কর্মকর্তা অবসরে এবং এক জন কর্মকর্তা অব্যাহতি গ্রহণ করেছেন।

১.৩ সভা-সম্মেলন

১.৩.১ কমিশনসভা : ২০১৫ সালে পূর্ণকমিশনের ১৩৯, ১৪০, ১৪১ ও ১৪২তম মোট ৪টি সভা যথাক্রমে ১৮-০২-২০১৫, ৪-০৫-২০১৫, ২৫-০৬-২০১৫ এবং ১৭-১২-২০১৫ তারিখে কমিশন ভবনে অনুষ্ঠিত হয়। সভায় সরকারি বিশ্ববিদ্যালয়সমূহের ২০১৪-২০১৫ অর্থবছরের জন্য ২০৫২.৬০ কোটি টাকার সংশোধিত বাজেট এবং ২০১৫-২০১৬ অর্থবছরের জন্য ২১৫৬.৩৮ কোটি টাকার প্রস্তাবিত মূল বাজেট অনুমোদন করা হয়।

বাংলাদেশ বিশ্ববিদ্যালয় মঞ্জুরী কমিশনের ২০১৪-২০১৫ অর্থবছরের জন্য ২১২৩.৫০ লক্ষ টাকার সংশোধিত বাজেট এবং ২০১৫-২০১৬ অর্থবছরের জন্য ২৪০১.০০ লক্ষ টাকার প্রস্তাবিত মূল বাজেট অনুমোদন করা হয়।

১.৩.২ অর্থ কমিটির সভা : ২০১৫ সালে কমিশনের অর্থ কমিটির ১১৩তম ও ১১৪তম সভা যথাক্রমে ১৫ ফেব্রুয়ারি এবং ১৫ জুন তারিখে অনুষ্ঠিত হয়।

১১৪তম সভায় কমিশনের ২০১৪-২০১৫ অর্থবছরের সংশোধিত এবং ২০১৫-১৬ অর্থবছরের প্রস্তাবিত মূল বাজেট হিসাব বিস্তারিত আলোচনার পর সর্বসম্মতিক্রমে অনুমোদনের জন্য সুপারিশ করা হয়।

১.৩.৩ উচ্চশিক্ষা সম্পর্কিত সভা

ক. গবেষণা মূল্যায়ন কমিটির সভা : ২০১৫ সালে কমিশনের গবেষণা মূল্যায়ন কমিটিসমূহের সর্বমোট ৩টি সভা কমিশনের চেয়ারম্যান মহোদয়ের সভাপতিত্বে অনুষ্ঠিত হয়। আলোচ্যবছরে কলা ও সামাজিক বিজ্ঞান গবেষণা শাখায় ০৬ সেপ্টেম্বর তারিখে সামাজিক বিজ্ঞান ও ব্যবসায় শিক্ষা সংক্রান্ত দুইটি এবং ১৪ সেপ্টেম্বর তারিখে কলা ও মানবিক গবেষণা সংক্রান্ত একটিসহ মোট ৩ (তিন) টি মূল্যায়ন কমিটির সভা অনুষ্ঠিত হয়েছে।

খ. পিএইচ.ডি ও এম.ফিল ফেলোশিপ মনোনয়ন কমিটির সভা : ১টি সভা ২৯/৪/২০১৫ তারিখে অনুষ্ঠিত হয়।

গ. ইউজিসি পুস্তক প্রকাশনা কমিটির সভা : আলোচ্যবছরে ইউজিসি পুস্তক প্রকাশনা কমিটির ৩৯তম সভা ২৪ মে ২০১৫ তারিখে, ৪০তম সভা ১২ আগস্ট ২০১৫তারিখে, ৪১তম সভা ৮ নভেম্বর ২০১৫ সভা অনুষ্ঠিত হয়।

ঘ. ডিগ্রি সমতা বিধান কমিটির সভা : আলোচ্যবছরে বিদেশের বিভিন্ন বিশ্ববিদ্যালয় থেকে অর্জিত ডিগ্রির সমতা বিধানকল্পে গঠিত কমিটির ৬টি সভা অনুষ্ঠিত হয়, তার মধ্যে ০৬/০১/২০১৫ তারিখে ৭৬তম সভা, ২৫/০৩/২০১৫ তারিখে ৭৭তম সভা, ২৪/০৬/২০১৫ তারিখে ৭৮তম সভা, ১২/০৭/২০১৫ তারিখে ৭৯তম, ১৮/০৮/২০১৫ তারিখে ৮০তম সভা, ০৮/১১/২০১৫ তারিখে ৮১তম সভা, সভা অনুষ্ঠিত হয়।

১.৩.৪ পরিদর্শন-পরিভ্রমণ-প্রশিক্ষণ কর্মশালা : কমিশনের মাননীয় চেয়ারম্যান প্রফেসর আবদুল মান্নান গত ৩১.০৪.২০১৫ তারিখ হতে ৭০.০৬.২০১৫ তারিখ পর্যন্ত যুক্তরাজ্যে অনুষ্ঠিত Going Global Conference 2015: The Conference for Leaders of International Education-এ যোগদান করেন এবং যুক্তরাজ্যের কয়েকটি স্বনামধন্য বিশ্ববিদ্যালয় পরিদর্শন করেন। তিনি গত ০৮.০৭.২০১৫ তারিখ হতে ১০.০৭.২০১৫ তারিখ পর্যন্ত ভারতে অনুষ্ঠিত 16th SAQS Committee Meeting এ যোগদান করেন। প্রফেসর মান্নান গত ০৬.০৮.২০১৫ তারিখ হতে ০৯.০৮.২০১৫ তারিখ পর্যন্ত মালয়েশিয়ায় অনুষ্ঠিত International Business and Social Science Research Conference এ যোগদান করেন।

এছাড়া তিনি গত ১২.০৯.২০১৫ তারিখ হতে ১৬.০৯.২০১৫ তারিখ পর্যন্ত ফিনল্যান্ডে অনুষ্ঠিত Policy Level visit on Quality Assurance Mechanism Program-এ অংশগ্রহণ করেন। চেয়ারম্যান মহোদয় গত ২৮.০৯.২০১৫ তারিখ হতে ১৩.১০.২০১৫ তারিখ পর্যন্ত হেকপের অর্থায়নে Exchange/Study Visit Program-এ সিঙ্গাপুর, অস্ট্রেলিয়া ও নিউজিল্যান্ডের স্বনামধন্য বিশ্ববিদ্যালয় ও উচ্চশিক্ষা প্রতিষ্ঠানসমূহ পরিদর্শন করেন। প্রফেসর মান্নান গত ১১.১২.২০১৫ তারিখ হতে ১৪.১২.২০১৫ তারিখ পর্যন্ত জাপানে অনুষ্ঠিত The 4th International Congress of Bengal Studies শীর্ষক সেমিনারে অংশগ্রহণ করেন।

কমিশনের সম্মানিত সদস্য প্রফেসর ড. মোহাম্মাদ মোহাব্বত খান গত ৩১.০৫.২০১৫ তারিখ হতে ০৩.০৬.২০১৫ তারিখ পর্যন্ত পাকিস্তানের ইসলামাবদে অনুষ্ঠিত 10th Meeting of the Committee of Heads of University Grant Commission/Equivalen Bodies of SAARC Countries-এ অংশগ্রহণ করেন।

কমিশনের সদস্য প্রফেসর ড. আবুল হাশেম গত ০৯.০২.২০১৫ তারিখ হতে ২৮.০৩.২০১৫ তারিখ পর্যন্ত ভারতের নয়াদিল্লিতে অনুষ্ঠিত The Global Education Dialogues: South Asia Series 2015 on “Women and Ledership: the absent revolution”-এ অংশগ্রহণ করেন।

তিনি গত ১৩.০৩.২০১৫ তারিখ হতে ২৮.০৩.২০১৫ তারিখ পর্যন্ত আমেরিকায় অনুষ্ঠিত 25th Annual International Institute for Securities Market Growth and Development এ যোগদান করেন।

প্রফেসর ড. আবুল হাশেম গত ১৩.০৪.২০১৫ তারিখ হতে ১৮.০৪.২০১৫ তারিখ পর্যন্ত ফিলিপাইনে অনুষ্ঠিত Government sanction to attend the Programme on “Capacity Bulding of the Quality Assurance Unit and UGC” শীর্ষক ওয়ার্কশপে যোগদান করেন। তিনি গত ৩১.০৫.২০১৫ তারিখ হতে ০৮.০৬.২০১৫ তারিখ হতে লন্ডনে অনুষ্ঠিত Internatinal Education Conference: Going Global 2015 in London-এ যোগদান করেন এবং লন্ডনের কয়েকটি স্বনামধন্য বিশ্ববিদ্যালয় পরিদর্শন করেন। প্রফেসর হাশেম গত ০২.০৭.২০১৫ তারিখ হতে ১৯.০৭.২০১৫ তারিখ পর্যন্ত হেকপের অর্থায়নে Exchange/Study Visit Program-এ আমেরিকার স্বনামধন্য বিশ্ববিদ্যালয় ও উচ্চশিক্ষা প্রতিষ্ঠানসমূহ পরিদর্শন করেন। তিনি গত ০৩.০৮.২০১৫ তারিখ হতে ০৬.০৮.২০১৫ তারিখ পর্যন্ত ভারতের দিল্লিতে অনুষ্ঠিত Second Meeting of Phase-II Academic Planning of SAU-তে অংশগ্রহণ করেন। এছাড়া তিনি গত ১১.০৯.২০১৫ তারিখ হতে ১৮.০৯.২০১৫ তারিখ পর্যন্ত ফিনল্যান্ডে অনুষ্ঠিত QG Findland and Educluster Program-এ অংশগ্রহণ করেন।

কমিশনের সম্মানিত সদস্য প্রফেসর ড. দিল আফরোজা বেগম গত ২১.১১.২০১৫ তারিখ হতে ২৮.১১.২০১৫ তারিখ পর্যন্ত দক্ষিণ কোরিয়ায় অনুষ্ঠিত HEQEP: Management Track Training Program এ অংশগ্রহণ করেন।

কমিশনের সম্মানিত সদস্য প্রফেসর ড. মোঃ আখতার হোসেন গত ২৮.০২.২০১৫ তারিখ হতে ০৪.০৩.২০১৫ তারিখ পর্যন্ত জাপানে অনুষ্ঠিত 7th TEIN*CC Governors Meeting এবং 6th TEIN4 Project Meeting এ অংশগ্রহণ করেন। প্রফেসর হোসেন গত ১০.০৮.২০১৫ তারিখ হতে ১৪.০৮.২০১৫ তারিখ পর্যন্ত মালয়েশিয়ায় অনুষ্ঠিত The 8th TEIN*CC Governors Meeting এবং 7th TEIN4 Project Meeting এ অংশগ্রহণ করেন। এছাড়া তিনি গত ১৩-১৮ সেপ্টেম্বর ২০১৫ পর্যন্ত দক্ষিণ কোরিয়ায় Seol Cyber University (SCU)-এ যোগদান করেন। প্রফেসর ড. মোঃ আখতার হোসেন গত ২৮ সেপ্টেম্বর ২০১৫ হতে ১৩ অক্টোবর ২০১৫ পর্যন্ত হেকপের অর্থায়নে Exchange/Study Visit উপলক্ষে অস্ট্রেলিয়া, নিউজিল্যান্ড ও সিঙ্গাপুর গমন করেন।

কমিশনের সম্মানিত সচিব ড. মোঃ খালেদ গত ১১.০৯.২০১৫ হতে ১৭.০৯.২০১৫ পর্যন্ত ফিনল্যান্ডে অনুষ্ঠিত QG Findland and Educluster Program-এ অংশগ্রহণ করেন। তিনি গত ০৫.০৫.২০১৫ হতে ০৭.০৫.২০১৫ পর্যন্ত শ্রীলঙ্কায় অনুষ্ঠিত English, Skills and Employability “Trinity of Trilemma” GED: British Council শীর্ষক প্রোগ্রামে যোগদান করেন। এছাড়া বেসরকারী বিশ্ববিদ্যালয় বিভাগের উপ-পরিচালক জনাব জেসমিন পারভিন, সিনিয়র সরকারী পরিচালক জনাব শিবানন্দ শীল এবং সহকারী পরিচালক জনাব নাসিমা আখতার খাতুনও বর্ণিত প্রোগ্রামে যোগদান করেন।

ড. খালেদ গত ০৯.০২.২০১৫ হতে ১৩.০২.২০১৫ পর্যন্ত ভারতে অনুষ্ঠিত The Global Education Dialogues: South Asia Series 2015 on “Women and Leadership: The adsent resolution” প্রোগ্রামে যোগদান করেন। এছাড়া কমিশনের যুগ্ম-সচিব ড. মোঃ ফখরুল ইসলাম, উপ-পরিচালক ড. দুর্গারাণী সরকার ও সিনিয়র সহকারী সচিব মৌলি আজাদ উক্ত প্রোগ্রামে অংশগ্রহণ করেন।

কমিশনের আইএমসিটি বিভাগের সহযোগী অধ্যাপক খন্দকার হামিদুর রহমান গত ১২-২০ সেপ্টেম্বর ২০১৫ ভারতের কলকতা ও গোয়াতে অনুষ্ঠিত “Technical Meeting and Workshop”-এ যোগদান করেন। এছাড়া তিনি গত ১২-১৬ অক্টোবর ২০১৫ থাইল্যান্ডে অনুষ্ঠিত “TEIN4 NOC Annual Workshop”-এ অংশগ্রহণ করেন।

কমিশনের আইএমসিটি বিভাগের সিনিয়র প্রোগ্রাম অফিসার (ইউজিএল) জনাব মোহাম্মদ জামিনুর রহমান গত ১-৪ ডিসেম্বর ২০১৫ Republic of Korea-তে অনুষ্ঠিত “Regional Partners Meeting on ICTD Capacity Building for Resilient and Sustainable Development”-এ অংশগ্রহণ করেন।

কমিশনের চেয়ারম্যান মহোদয়ের একান্ত সচিব (উপ-সচিব) জনাব মোঃ শাহীন সিরাজ ও প্রশাসনের সিনিয়র সহকারী সচিব (প্রশাসন) জনাব মুহম্মদ নাজমুল ইসলাম গত ১২-১৭ সেপ্টেম্বর ২০১৫ ফিনল্যান্ডে Policy Level Visit-এ অংশগ্রহণ করেন।

কমিশনের প্রশাসন বিভাগের সিনিয়র সহকারী সচিব জনাব মুহম্মদ নাজমুল ইসলাম গত ৭-১১ মার্চ ২০১৫ ভারতে অনুষ্ঠিত 8th South Asian University Youth Festival 2015-তে অংশগ্রহণ করেন।

কমিশনের আইসিসি শাখার সিনিয়র সহকারী সচিব জনাব মোঃ মোস্তাফিজুর রহমান Indian Technical and Economic Cooperation (ITEC) এর ফেলোশীপে Aptech Limited, India-তে গত ১৪-০১-২০১৫ হতে ২৪-০৩-২০১৫ অনুষ্ঠিত Certificate of Proficiency in English & IT Skills শীর্ষক প্রশিক্ষণ কোর্সে অংশগ্রহণ করেন।

কমিশনের অর্থ ও হিসাব বিভাগের সহকারী পরিচালক জনাব মোঃ আব্দুল আলীম Indian Technical and Economic Cooperation (ITEC) এর ফেলোশীপে গত ১১ নভেম্বর ২০১৫ হতে ২ ফেব্রুয়ারি ২০১৫ পর্যন্ত নয়াদিল্লিতে অনুষ্ঠিত “Diploma in Monitoring and Evaluation” শীর্ষক কোর্সে অংশগ্রহণ করেন।

কমিশনের অর্থ ও হিসাব বিভাগের সহকারী পরিচালক জনাব মোঃ হাফিজুর রহমান গত ৯-২৭ ফেব্রুয়ারি ২০১৫ পর্যন্ত Indian Technical and Economic Cooperation (ITEC) এর ফেলোশীপে Institute of Government Accounts and Finance-এ “Financial Management” শীর্ষক প্রশিক্ষণ কোর্সে অংশগ্রহণ করেন।

দেশীয় প্রশিক্ষণ : বিমক এর কর্মকর্তা ও কর্মচারীদের অধিকতর দক্ষ ও প্রশিক্ষিত করে গড়ে তোলার লক্ষে দেশের অভ্যন্তরে বিভিন্ন প্রতিষ্ঠানে মোট ৫১ জন কর্মকর্তা ও ০৬ জন কর্মচারীকে ২০১৫ সালে প্রশিক্ষণের সুযোগ দেয়া হয়।

বাংলাদেশ বিশ্ববিদ্যালয় মঞ্জুরী কমিশন এর উদ্যোগে পরিচালিত ওয়ার্কশপ/সেমিনার: গত ১২ আগস্ট ২০১৫ তারিখ সকাল ১০:৩০টায় কমিশনের ৬ষ্ঠ তলাস্থ অডিটোরিয়ামে Quality of Higher Education in Bangladesh: Strategies for Success Through Global Collaboration-শীর্ষক এক সেমিনার অনুষ্ঠিত হয়। উক্ত সেমিনারে যুক্তরাষ্ট্রের University of Michigan-Flint, Department of Computer Science, Engineering and Physics, Mechanical Engineering এর Associate Professor and Chair, Mr. Quamrul H.

Mazumder বর্ণিত শিরোনামে প্রবন্ধ উপস্থাপন করেন। উক্ত সেমিনারে কমিশনের মাননীয় চেয়ারম্যান, সম্মানিত সদস্যবৃন্দ, সচিব, পরিচালক, যুগ্ম-সচিব এবং অতিরিক্ত পরিচালকবৃন্দ উপস্থিত ছিলেন।

গত ১৫ নভেম্বর ২০১৫, রবিবার সকাল ১০:০০টায় কমিশনের ৬ষ্ঠ তলাস্থ অডিটোরিয়ামে “MCQ প্রশ্নমালা প্রস্তুতি” বিষয়ক এক জাতীয় কর্মশালা অনুষ্ঠিত হয়। উক্ত কর্মশালায় প্রধান অতিথি হিসেবে উপস্থিত ছিলেন কমিশনের মাননীয় চেয়ারম্যান প্রফেসর আবদুল মান্নান। কর্মশালায় সভাপতিত্ব করেন কমিশনের সম্মানিত সদস্য ড. মোহাম্মদ ইউসুফ আলী মোল্লা। মূল প্রবন্ধ উপস্থাপন করেন বাংলাদেশ কৃষি বিশ্ববিদ্যালয়ের গ্র্যাজুয়েট ট্রেনিং ইনস্টিটিউট এর পরিচালক প্রফেসর ড. এম. মোজাহার আলী। এছাড়া উক্ত কর্মশালার উদ্বোধনী অনুষ্ঠানে কমিশনের সম্মানিত সদস্যবৃন্দ, সচিব, পরিচালকবৃন্দ, যুগ্ম-সচিববৃন্দ এবং অতিরিক্ত পরিচালকবৃন্দ উপস্থিত ছিলেন।

গত ১৫ ডিসেম্বর ২০১৫ তারিখ রোজ মঙ্গলবার সকাল ৯:৩০টায় কমিশনের ৬ষ্ঠ তলাস্থ অডিটোরিয়ামে Opportunities for Academic Co-operation between EU Universities and Bangladeshi Universities-শীর্ষক এক সেমিনার অনুষ্ঠিত হয়। উক্ত সেমিনারে Guest of Honour হিসেবে উপস্থিত ছিলেন ইউরোপিয়ান ইউনিয়নের Ambassador & the Head of Delegation, Mr. Pierre Mayaudon। সেমিনারে সভাপতিত্ব করেন কমিশনের মাননীয় চেয়ারম্যান প্রফেসর আবদুল মান্নান। সেমিনারে দেশের পাবলিক ও প্রাইভেট বিশ্ববিদ্যালয়সমূহের উপাচার্য এবং রেজিস্ট্রারগণ উপস্থিত ছিলেন। এছাড়া উক্ত সেমিনারে কমিশনের সম্মানিত সদস্যবৃন্দ, সচিব, পরিচালকবৃন্দ, যুগ্ম-সচিববৃন্দ এবং অতিরিক্ত পরিচালকবৃন্দ উপস্থিত ছিলেন।

১.৪ কমিশনের গবেষণা কার্যক্রম

১.৪.১ গবেষণা, স্কলারশিপ ও ফেলোশিপ : বাংলাদেশ বিশ্ববিদ্যালয় মঞ্জুরী কমিশনের গবেষণা সহায়ক ও প্রকাশনা বিভাগ দেশের সরকারি বিশ্ববিদ্যালয়সমূহের শিক্ষকবৃন্দের গবেষণা কাজে সহায়তা দানের লক্ষ্যে একাডেমিক স্টাফ ডেভেলপমেন্ট রিসার্চের আওতায় গবেষণা কার্যক্রম পরিচালনা করে আসছে। উক্ত গবেষণা কার্যক্রম কলা, মানবিক ও সামাজিক বিজ্ঞান শাখা এবং বিজ্ঞান ও কারিগরি শাখার মাধ্যমে পরিচালনা করা হয়। বিজ্ঞান ও কারিগরি শাখার অধীনে আরো ৬টি উপ-শাখা রয়েছে। উপশাখাগুলো: ভৌত বিজ্ঞান, রসায়ন বিজ্ঞান, জীব বিজ্ঞান, কৃষি বিজ্ঞান, প্রকৌশল বিজ্ঞান ও চিকিৎসা বিজ্ঞান। এছাড়া শিক্ষকদের আন্তর্জাতিক সভা-সম্মেলন ও প্রশিক্ষণ কোর্সে যোগদান এবং গবেষণা কাজে তথ্য সংগ্রহ এবং এম.ফিল ও পিএইচ.ডি ফেলোদের অভিসন্দর্ভ তৈরি ও তথ্য সংগ্রহের কাজে আর্থিক সহায়তা দানের জন্য কমিশনের গবেষণা সহায়ক কার্যক্রম সামাজিক বিজ্ঞান গবেষণা শাখার মাধ্যমে পরিচালিত হয়ে আসছে। বিশ্ববিদ্যালয় শিক্ষকবৃন্দের মৌলিক গবেষণায় উৎসাহ ও স্বীকৃতি দানের লক্ষ্যে কমিশনের গবেষণা সহায়ক ও প্রকাশনা বিভাগের মাধ্যমে ইউজিসি এওয়ার্ড প্রদান কার্যক্রম পরিচালিত হচ্ছে।

গবেষণা সহায়ক ও প্রকাশনা বিভাগের অধীনে আরো দুটি শাখা আছে যথা: গ্রন্থাগার ও ডকুমেন্টেশন শাখা এবং তথ্য ও প্রকাশনা শাখা। তথ্য ও প্রকাশনা শাখা থেকে ১৯৭৩ সালের রাষ্ট্রপতির ১০ নম্বর আদেশের ১২ নম্বর অনুচ্ছেদ মোতাবেক দেশের বিশ্ববিদ্যালয়সমূহের তথ্য ও পরিসংখ্যান নিয়ে প্রস্তুতকৃত বিশ্ববিদ্যালয় মঞ্জুরী কমিশনের বার্ষিক প্রতিবেদন সরকারের মাধ্যমে জাতীয় সংসদে উপস্থাপন করা হয়। এছাড়াও উক্ত শাখা থেকে উচ্চস্তরের গবেষণামূলক মৌলিক গ্রন্থসহ অন্যান্য প্রকাশনা প্রকাশিত হয়ে আসছে। ১৯৯৯ সালে ‘বিমক পুস্তক প্রকাশনা তহবিল’ গঠন করে দেশের বিশ্ববিদ্যালয়সমূহের স্নাতক, স্নাতক সম্মান ও স্নাতকোত্তর পাঠ্যক্রম ও পাঠ্যসূচি অনুযায়ী পাঠ্যপুস্তক, রেফারেন্স ও অনুবাদগ্রন্থ প্রকাশ করে আসছে। কমিশন গ্রন্থাগার কমিশনের সকল প্রকাশনা ও গবেষণার সংরক্ষণাগার এবং গবেষকদের রেফারেন্স লাইব্রেরি হিসেবে পরিচালিত হয়ে আসছে।

এছাড়া কমিশনের প্রশাসন বিভাগের জনসংযোগ শাখা নিয়মিত ত্রৈমাসিক ইউজিসি বুলেটিন ও ডায়েরি প্রকাশ করে আসছে। কমিশনের সকল তথ্য সম্প্রচার এবং আস্ত ও বহিঃ জনসংযোগের কাজ এ শাখার মাধ্যমে করা হয়ে থাকে। ২০১১ সাল হতে কমিশনের শাখা গবেষণা সহায়ক ও প্রকাশনা বিভাগের অধীনে পরিচালিত হচ্ছে। পূর্বে এ শাখা প্রশাসন বিভাগের অধীনে ছিল। বৃত্তি শাখার মাধ্যমে স্কলারশিপ ও ফেলোশিপসমূহ প্রদান করা হয়ে থাকে। তন্মধ্যে উল্লেখযোগ্য হলো ইউজিসি পিএইচ.ডি ফেলোশিপ, ইউজিসি এম.ফিল ফেলোশিপ, ইউজিসি মেধাবৃত্তি, জনতা ব্যাংক মেধাবৃত্তি, ইউজিসি প্রফেসরশিপ, প্রধানমন্ত্রী স্বর্ণপদক, বঙ্গবন্ধু শেখ মুজিবুর রহমান ফেলোশিপ, জেএসপিএস

ইত্যাদি। একই সময় হতে ইন্টারন্যাশনাল কোঅপারেশন অ্যান্ড কোলাবরেশন (আইসিসি) নামে আরও ১টি শাখা সরাসরি চেয়ারম্যান মহোদয়ের তত্ত্বাবধানে পরিচালিত হয়ে আসছে। এ শাখার মাধ্যমে কমনওয়েলথ স্কলারশিপ, কমনওয়েলথ একাডেমিক স্টাফ এওয়ার্ড, সার্ক চেয়ার ও স্কলারশিপ, জেএসপিএসসহ ইন্টারন্যাশনাল সম্পর্কীয় যাবতীয় কার্যক্রম পরিচালিত হচ্ছে। এছাড়া বিদেশ হতে অর্জিত ডিগ্রি বাংলাদেশের ডিগ্রির সাথে সমতা বিধানে কার্যক্রম বৃদ্ধি শাখার মাধ্যমে সম্পন্ন করা হচ্ছে।

১.৪.১.১ একাডেমিক স্টাফ ডেভেলপমেন্ট রিসার্চ : ২০১৫ সালে একাডেমিক স্টাফ ডেভেলপমেন্ট রিসার্চ এর অধীনে মোট ৭৯০ টি গবেষণা প্রকল্প ছিল। তার মধ্যে সমাপ্ত প্রকল্প ১৪২টি, চলতি প্রকল্প ২০৯টি, প্রক্রিয়াধীন প্রকল্প ২১৬টি এবং বাতিল প্রকল্প ২২৯টি। সারণি ৪.১ বিশ্ববিদ্যালয়ভিত্তিক ২০১৫ সালের গবেষণা প্রকল্পের বিবরণ দেয়া হলো।

২০১৫ সালে কমিশনের গবেষণা সহায়ক ও প্রকাশনা বিভাগের বিভিন্ন শাখার অধীনে পরিচালিত ৭৯০টি গবেষণা প্রকল্পের মধ্যে কলা ও সামাজিক বিজ্ঞান শাখায় মোট গবেষণা প্রকল্প ছিল ১৩৬টি এবং বিজ্ঞান ও কারিগরি শাখায় ছিল ৬৫৪টি। বিশ্ববিদ্যালয় ও গবেষণা শাখাভিত্তিক প্রকল্পের বিস্তারিত বিবরণ নিম্নে দেয়া হলো।

সারণি ১.৪.১ : ২০১৫ সালের গবেষণা প্রকল্পের পরিসংখ্যান

বিশ্ববিদ্যালয়ের নাম	সমাপ্ত প্রকল্প	চলতি প্রকল্প	প্রক্রিয়াধীন প্রকল্পের সংখ্যা	বাতিল প্রকল্পের সংখ্যা	মোট প্রকল্প সংখ্যা
কলা ও সামাজিক বিজ্ঞান শাখা					
ঢাকা বিশ্ববিদ্যালয়	৩	২০	৩	৪	৩০
রাজশাহী বিশ্ববিদ্যালয়	২	৮	৩	৩	১৬
বাংলাদেশ কৃষি বিশ্ববিদ্যালয়	-	১	-	-	১
বাংলাদেশ প্রকৌশল বিশ্ববিদ্যালয়	-	-	১	-	১
চট্টগ্রাম বিশ্ববিদ্যালয়	৩	৯	২	২	১৬
জাহাঙ্গীরনগর বিশ্ববিদ্যালয়	৪	৭	১১	৪	২৬
ইসলামী বিশ্ববিদ্যালয়	১	৩	১	২	৭
শাহজালাল বিজ্ঞান ও প্রযুক্তি বিশ্ববিদ্যালয়	৬	৩	২	১	১২
খুলনা বিশ্ববিদ্যালয়	২	৩	১	১	৭
জাতীয় বিশ্ববিদ্যালয়	-	-	১	-	১
সিলেট কৃষি বিশ্ববিদ্যালয়	-	-	-	১	১
জাতীয় কবি কাজী নজরুল ইসলাম বিশ্ববিদ্যালয়	-	১	১	-	২
মাওলানা ভাসানী বিজ্ঞান ও প্রযুক্তি বিশ্ববিদ্যালয়	-	-	১	-	১
জগন্নাথ বিশ্ববিদ্যালয়	২	১	৩	-	৬
বেগম রোকেয়া বিশ্ববিদ্যালয়, রংপুর	-	২	-	-	২
কুমিল্লা বিশ্ববিদ্যালয়	-	১	১	-	২
বাংলাদেশ উন্মুক্ত বিশ্ববিদ্যালয়	১	-	-	-	১
পাবনা বিজ্ঞান ও প্রযুক্তি বিশ্ববিদ্যালয়	-	১	-	-	১
হাজী মোহাম্মদ দানেশ বিজ্ঞান ও প্রযুক্তি বিশ্ববিদ্যালয়	১	-	-	-	১
বঙ্গবন্ধু শেখ মুজিবুর রহমান কৃষি বিশ্ববিদ্যালয়	-	১	১	-	২
শেরে বাংলা কৃষি বিশ্ববিদ্যালয়	-	১	১	-	২
মোট:	২৫	৬১	৩২	১৮	১৩৬
					(চলমান)

বিশ্ববিদ্যালয়ের নাম	সমাপ্ত প্রকল্প	চলতি প্রকল্প	প্রক্রিয়াধীন প্রকল্পের সংখ্যা	বাতিল প্রকল্পের সংখ্যা	মোট প্রকল্প সংখ্যা
বিজ্ঞান ও কারিগরি শাখা					
ঢাকা বিশ্ববিদ্যালয়	১৮	৩১	৩৩	২২	১০৪
রাজশাহী বিশ্ববিদ্যালয়	১১	৮	১৪	১৯	৫২
বাংলাদেশ কৃষি বিশ্ববিদ্যালয়	২৪	২৮	২০	৩৯	১১১
বাংলাদেশ প্রকৌশল বিশ্ববিদ্যালয়	৪	৫	৪	-	১৩
চট্টগ্রাম বিশ্ববিদ্যালয়	২	৪	৩	৩	১২
জাহাঙ্গীরনগর বিশ্ববিদ্যালয়	১০	৫	২২	৩	৪০
ইসলামী বিশ্ববিদ্যালয়	-	২	৩	৬	১১
শাহজালাল বিজ্ঞান ও প্রযুক্তি বিশ্ববিদ্যালয়	৩	৪	৮	৬	২১
খুলনা বিশ্ববিদ্যালয়	৫	৬	৪	৫	২০
বঙ্গবন্ধু শেখ মুজিব মেডিকেল বিশ্ববিদ্যালয়	১০	১১	৩	৩	২৭
বঙ্গবন্ধু শেখ মুজিবুর রহমান কৃষি বিশ্ববিদ্যালয়	৪	৫	১১	১৬	৩৬
শের-ই-বাংলা কৃষি বিশ্ববিদ্যালয়	৪	১০	৭	২২	৩৯
হাজী মোহাম্মদ দানেশ বিজ্ঞান ও প্রযুক্তি বিশ্ববিদ্যালয়	৭	৮	১১	২৪	৫০
ঢাকা প্রকৌশল ও প্রযুক্তি বিশ্ববিদ্যালয়	২	১	৪	১	৮
চট্টগ্রাম প্রকৌশল ও প্রযুক্তি বিশ্ববিদ্যালয়	২	৪	২	৩	১১
খুলনা প্রকৌশল ও প্রযুক্তি বিশ্ববিদ্যালয়	১	৩	৫	-	৯
রাজশাহী প্রকৌশল ও প্রযুক্তি বিশ্ববিদ্যালয়	-	১	১	-	২
সিলেট কৃষি বিশ্ববিদ্যালয়	-	৩	২	৫	১০
পটুয়াখালী বিজ্ঞান ও প্রযুক্তি বিশ্ববিদ্যালয়	২	৫	৭	১৬	৩০
চট্টগ্রাম ডেটেরিনারি এন্ড এনিম্যাল সাইন্সেস বিশ্ববিদ্যালয়	৫	২	৭	৮	২২
নোয়াখালী বিজ্ঞান ও প্রযুক্তি বিশ্ববিদ্যালয়	১	-	-	৩	৪
মাওলানা ভাষানি বিজ্ঞান ও প্রযুক্তি বিশ্ববিদ্যালয়	-	-	-	১	১
যশোর বিজ্ঞান ও প্রযুক্তি বিশ্ববিদ্যালয়	১	১	২	৩	৭
জগন্নাথ বিশ্ববিদ্যালয়	-	১	৭	৩	১১
বঙ্গবন্ধু শেখ মুজিবুর রহমান বিজ্ঞান ও প্রযুক্তি বিশ্ববিদ্যালয়	-	-	১	-	১
বাংলাদেশ টেক্সটাইল বিশ্ববিদ্যালয়	-	-	১	-	১
বাংলাদেশ ইউনিভার্সিটি অব হেলথ সায়েন্স	১	-	-	-	১
মোট :	১১৭	১৪৮	১৮৪	২১১	৬৫৪
সর্বমোট :	১৪২	২০৯	২১৬	২২৯	৭৯৬

ক. কলা ও সামাজিক বিজ্ঞান গবেষণা : কলা ও সামাজিক বিজ্ঞান গবেষণা শাখার ২৫টি প্রকল্প ছিল। প্রকল্পের বিস্তারিত বিবরণ নিম্নরূপ-

সমাপ্ত প্রকল্পসমূহ : ২০১৫ সালে কলা ও সামাজিক বিজ্ঞান গবেষণা শাখায় মোট ২৫টি গবেষণা প্রকল্পের কাজ শেষ হয়েছে। ২৫টি সমাপ্ত প্রকল্পের অনুকূলে বাজেট বরাদ্দ ছিল ২৩,১৮,০৩২.০০ টাকা এবং ব্যয় করা হয়েছে ২৩,১৮,০৩২.০০ টাকা। ২৫টি সমাপ্ত প্রকল্পের মধ্যে ঢাকা বিশ্ববিদ্যালয়ের ৩টি, রাজশাহী বিশ্ববিদ্যালয়ের ২টি, চট্টগ্রাম বিশ্ববিদ্যালয়ের ৩টি, জাহাঙ্গীরনগর বিশ্ববিদ্যালয়ের ৪টি, ইসলামী বিশ্ববিদ্যালয়ের ১টি, খুলনা বিশ্ববিদ্যালয়ের ২টি, বাংলাদেশ উন্মুক্ত বিশ্ববিদ্যালয়ের ১টি, শাহজালাল বিজ্ঞান ও প্রযুক্তি বিশ্ববিদ্যালয়ের ৬টি, জগন্নাথ বিশ্ববিদ্যালয়ের ২টি এবং হাজী মোহাম্মদ দানেশ বিজ্ঞান ও প্রযুক্তি বিশ্ববিদ্যালয়ের ১টি। সমাপ্ত প্রকল্পসমূহের বিবরণ সন্নিবেশ করা হয়েছে (পৃষ্ঠা:৩৮২)।

চলতি প্রকল্পসমূহ : ২০১৫ সালে কলা ও সামাজিক বিজ্ঞান গবেষণা শাখায় মোট ৬১টি চলতি গবেষণা প্রকল্পের উপর কাজ চলছে। ৬১টি চলতি গবেষণা প্রকল্পের মধ্যে কলা ও মানবিক বিষয়ক গবেষণা প্রকল্প ৩০টি এবং সামাজিক বিজ্ঞান ও বিজনেস স্টাডিজ বিষয়ক গবেষণা প্রকল্প ৩১টি। প্রকল্পগুলো ২০১৫ সালের পূর্বে অনুমোদিত হলেও কিছু

কিছু প্রকল্পের অর্থ ২০১৫ সালে ছাড় করা হয়েছে। চলতি প্রকল্পগুলোর মধ্যে ঢাকা বিশ্ববিদ্যালয়ের ২০টি, রাজশাহী বিশ্ববিদ্যালয়ের ৮টি, চট্টগ্রাম বিশ্ববিদ্যালয়ের ৯টি, জাহাঙ্গীরনগর বিশ্ববিদ্যালয়ের ৭টি, বাংলাদেশ কৃষি বিশ্ববিদ্যালয়ের ১টি, ইসলামী বিশ্ববিদ্যালয়ের ৩টি, খুলনা বিশ্ববিদ্যালয়ের ৩টি, পাবনা বিজ্ঞান ও প্রযুক্তি বিশ্ববিদ্যালয়ের ১টি, শেরেবাংলা কৃষি বিশ্ববিদ্যালয়ের ১টি, শাহজালাল বিজ্ঞান ও প্রযুক্তি বিশ্ববিদ্যালয়ের ৩টি, বেগম রোকেয়া বিশ্ববিদ্যালয়ের ২টি, কুমিল্লা বিশ্ববিদ্যালয়ের ১টি, জগন্নাথ বিশ্ববিদ্যালয়ের ১টি, জাতীয় কবি কাজী নজরুল ইসলাম বিশ্ববিদ্যালয়ের ১টি। চলতি প্রকল্পের বিস্তারিত বিবরণ উপস্থাপন করা হলো (পৃষ্ঠা:৩৮৫)।

২০১৫ সালের প্রক্রিয়াধীন প্রকল্পসমূহ : ২০১৫ সালে কলা ও সামাজিক বিজ্ঞান গবেষণা শাখার মোট ৩২টি প্রস্তাবিত গবেষণা প্রকল্পের উপর কার্যক্রম অব্যাহত রয়েছে। ৩২টি প্রকল্পের মধ্যে ঢাকা বিশ্ববিদ্যালয়ের ৩টি, রাজশাহী বিশ্ববিদ্যালয়ের ৩টি, চট্টগ্রাম বিশ্ববিদ্যালয়ের ২টি, জাহাঙ্গীরনগর বিশ্ববিদ্যালয়ের ১১টি, ইসলামী বিশ্ববিদ্যালয়ের ১টি, খুলনা বিশ্ববিদ্যালয়ের ১টি, বাংলাদেশ প্রকৌশল বিশ্ববিদ্যালয়ের ১টি, জাতীয় বিশ্ববিদ্যালয়ের ১টি, শাহজালাল বিজ্ঞান ও প্রযুক্তি বিশ্ববিদ্যালয়ের ২টি, মাওলানা ভাসানী বিজ্ঞান ও প্রযুক্তি বিশ্ববিদ্যালয়ের ১টি, শেরে বাংলা কৃষি বিশ্ববিদ্যালয়ের ১টি, জাতীয় কবি কাজী নজরুল ইসলাম বিশ্ববিদ্যালয়ের ১টি, কুমিল্লা বিশ্ববিদ্যালয়ের ১টি এবং জগন্নাথ বিশ্ববিদ্যালয়ের ৩টি।

২০১৫ সালের নতুন প্রকল্পসমূহ : কলা ও সামাজিক বিজ্ঞান গবেষণা শাখায় ২০১৫ সালের ০৬ সেপ্টেম্বর তারিখে সামাজিক বিজ্ঞান ও ব্যবসায় শিক্ষা সংক্রান্ত দুইটি এবং ১৪ সেপ্টেম্বর তারিখে কলা ও মানবিক গবেষণা সংক্রান্ত একটিসহ মোট ৩ (তিন) টি মূল্যায়ন কমিটির সভা অনুষ্ঠিত হয়েছে। বিভিন্ন বিশ্ববিদ্যালয় থেকে প্রাপ্ত মোট ৪৪টি প্রস্তাবিত গবেষণা প্রকল্পের মধ্যে কলা ও মানবিক গবেষণা বিষয়ক ১৪টি, সামাজিক বিজ্ঞান বিষয়ক ১৬টি এবং বিজনেস স্টাডিজ বিষয়ক ১টিসহ সর্বমোট ৩১টি গবেষণা প্রকল্প মূল্যায়ন কমিটির সভায় প্রাথমিকভাবে বিবেচিত হয় যার অধিকাংশই প্রক্রিয়াধীন রয়েছে।

২০১৫ সালের বাতিল প্রকল্পসমূহ : কলা ও সামাজিক বিজ্ঞান গবেষণা শাখায় বিশেষজ্ঞ মতামত প্রকল্প গ্রহণের পক্ষে না থাকায় এবং প্রকল্প পরিচালকের আবেদনের প্রেক্ষিতে মোট ১৮টি প্রকল্প বাতিল হয়।

২০১৫ সালের গবেষণা ব্যয় : ২০১৫ সালে কলা ও সামাজিক বিজ্ঞান গবেষণা শাখার ৩২টি গবেষণা প্রকল্পের অনুকূলে মোট ১৬,১৭,২৯৭.০০ টাকা এবং বিশেষজ্ঞ সম্মানী বাবদ ৬০,০০০.০০ টাকাসহ সর্বমোট ১৬,৭৭,২৭৯.০০ টাকা ছাড় করার জন্য অর্থ ও হিসাব বিভাগে পত্র লেখা হয়েছে। উক্ত টাকার মধ্যে ১০টি গবেষণা প্রকল্পের অনুকূলে (ঢাকা বিশ্ববিদ্যালয়ের ৩টি, চট্টগ্রাম বিশ্ববিদ্যালয়ের ২টি, বাংলাদেশ কৃষি বিশ্ববিদ্যালয়ের ১টি, জাহাঙ্গীরনগর বিশ্ববিদ্যালয়ের ২টি, খুলনা বিশ্ববিদ্যালয়ের ১টি এবং শাহজালাল বিজ্ঞান ও প্রযুক্তি বিশ্ববিদ্যালয়ের ১টি) ১ম (প্রথম) কিস্তি বাবদ ৯,৩৯,০০০.০০ টাকা, দ্বিতীয় ও তৃতীয় কিস্তি বাবদ ৯টি প্রকল্পের অনুকূলে (ঢাকা বিশ্ববিদ্যালয়ের ২টি, রাজশাহী বিশ্ববিদ্যালয়ের ১টি, চট্টগ্রাম বিশ্ববিদ্যালয়ের ২টি, জাহাঙ্গীরনগর বিশ্ববিদ্যালয়ের ১টি, ইসলামী বিশ্ববিদ্যালয়ের ১টি, খুলনা বিশ্ববিদ্যালয়ের ১টি এবং শাহজালাল বিজ্ঞান ও প্রযুক্তি বিশ্ববিদ্যালয়ের ১টি) মোট ৪,০৮,৩৩৫.০০ টাকা এবং তৃতীয় কিস্তি বাবদ ১৩টি প্রকল্পের অনুকূলে (ঢাকা বিশ্ববিদ্যালয়ের ১টি, রাজশাহী বিশ্ববিদ্যালয়ের ১টি, চট্টগ্রাম বিশ্ববিদ্যালয়ের ১টি, জাহাঙ্গীরনগর বিশ্ববিদ্যালয়ের ২টি, খুলনা বিশ্ববিদ্যালয়ের ১টি, শাহজালাল বিজ্ঞান ও প্রযুক্তি বিশ্ববিদ্যালয়ের ৫টি এবং জগন্নাথ বিশ্ববিদ্যালয়ের ২টি) মোট ২,৬৯,৯৪৪.০০ টাকা ছাড় করার জন্য পত্র লেখা হয়েছে।

খ. বিজ্ঞান ও কারিগরি গবেষণা : বিজ্ঞান ও কারিগরি গবেষণা শাখায় ০৭টি উপ-শাখায় মোট ৬৫৪টি প্রকল্প ছিল। প্রকল্পগুলোর বিস্তারিত বিবরণ নিম্নরূপ-

সমাপ্ত গবেষণা প্রকল্প : ২০১৫ সালে বিজ্ঞান ও প্রযুক্তি শাখার অধীনে ৭টি উপ-শাখায় মোট ১১৭টি প্রকল্প সমাপ্ত প্রকল্প হিসেবে কমিশন কর্তৃক চূড়ান্ত ভাবে অনুমোদন করা হয়। অনুমোদিত সমাপ্ত ১১৭টি প্রকল্পের মধ্যে ভৌত বিজ্ঞানে ১২টি, জীব বিজ্ঞানে ১৫টি, রসায়ন বিজ্ঞানে ১৭টি, প্রকৌশল বিজ্ঞানে ০৬টি, কৃষি বিজ্ঞানের রূপ সায়েন্সে ২৬টি ও লাইফ সায়েন্সে ২৭টি এবং চিকিৎসা বিজ্ঞানে ১৪টি প্রকল্প। উল্লেখ্য যে, চূড়ান্ত প্রতিবেদনের ১(এক) কপি

কমিশনের লাইব্রেরীতে প্রেরণ করা হয়। কমিশন কর্তৃক চূড়ান্ত ভাবে অনুমোদিত সমাপ্ত প্রকল্পসমূহের বিবরণ সন্নিবেশিত করা হয়েছে (পৃষ্ঠা:৩৯৩)।

চলতি গবেষণা প্রকল্প : বিজ্ঞান ও প্রযুক্তি শাখার অধীনে ভৌত, জীব, রসায়ন, প্রকৌশল, কৃষি ক্রপ, কৃষি লাইফ ও চিকিৎসা বিজ্ঞান উপ-শাখার ২০০৩-০৪ সাল থেকে ২০১৫ সাল পর্যন্ত মোট ১৪৮টি গবেষণা প্রকল্পের কাজ চলছে (প্রকল্পগুলো ২০০৩-০৪ অর্থ বছর থেকে ২০১৫ অর্থ বছর পর্যন্ত)। চলতি প্রকল্পসমূহের কার্যক্রমের মধ্যে প্রকল্পের ১ম ও ২য় কিস্তির অর্থ ছাড়, চূড়ান্ত প্রতিবেদন জমা দেয়ার জন্য তাগিদপত্র প্রদান, প্রাপ্ত চূড়ান্ত প্রতিবেদন মূল্যায়নের জন্য বিশেষজ্ঞের নিকট প্রেরণ, প্রকল্পের চূড়ান্ত প্রতিবেদন বিশেষজ্ঞ মতামত অনুযায়ী সংশোধন সাপেক্ষে জমা দেয়ার জন্য প্রকল্প পরিচালকের নিকট প্রেরণ করা ইত্যাদি। চলতি প্রকল্পসমূহের বিবরণ সন্নিবেশিত করা হয়েছে (পৃষ্ঠা: ৪০৯)।

প্রাথমিকভাবে বিবেচিত প্রকল্পসমূহ : বিজ্ঞান ও প্রযুক্তি শাখার অধীনে ৭টি উপ-শাখায় ২০১৫ সালে প্রাপ্ত মোট ৩৬১টি প্রকল্প প্রস্তাবনা পাওয়া যায়। ৩৬১টি প্রকল্প প্রস্তাবনার মধ্যে ০৭টি মূল্যায়ন সভা কর্তৃক ১৮৪টি প্রকল্প প্রস্তাবনা প্রাথমিক ভাবে বিবেচিত হয়। প্রাপ্ত ৩৬১টি প্রকল্প প্রস্তাবনার মধ্যে ভৌত বিজ্ঞানে ৩১টির মধ্যে ২০টি, জীব বিজ্ঞানে ৬৬টির মধ্যে ৪৪টি, রসায়ন বিজ্ঞানে ৩২টির মধ্যে ২৭টি, প্রকৌশল বিজ্ঞানে ২২টির মধ্যে ১৯টি, কৃষি বিজ্ঞান ক্রপ-এ ১২৭টির মধ্যে ৩৫টি, কৃষি বিজ্ঞান লাইফ-এ ৭০টির মধ্যে ৩৪টি এবং চিকিৎসা বিজ্ঞান উপ-শাখায় ১৩টির মধ্যে ০৫টি প্রকল্প প্রস্তাবনা প্রাথমিক ভাবে বিবেচিত হয়।

প্রক্রিয়াধীন প্রকল্পসমূহ : বিজ্ঞান ও প্রযুক্তি শাখার অধীনে ৭টি উপ-শাখায় বিশেষজ্ঞ মতামত সংগ্রহ, বাজেট তৈরীর জন্য পে-স্লিপ সংগ্রহ, সম্মতিপত্র সংগ্রহ এবং ১ম কিস্তি বাবদ অর্থ ছাড়ের জন্য ১৮৪টি প্রকল্প প্রক্রিয়াধীন রয়েছে।

বাতিল প্রকল্পসমূহ : বিজ্ঞান ও প্রযুক্তি শাখার অধীনে ৭টি উপ-শাখায় মূল্যায়ন সভা কর্তৃক, বিশেষজ্ঞ মতামত প্রকল্প গ্রহণের পক্ষে না থাকায় এবং প্রকল্প পরিচালকের আবেদনের পরিশ্রুতিতে ও কমিশন কর্তৃপক্ষ কর্তৃক মোট ২১১টি প্রকল্প বাতিল করা হয়।

গবেষণা প্রকল্পের ব্যয় : ২০১৫ সালে বিজ্ঞান ও কারিগরি শাখার ৭টি উপ-শাখায় ১৩৬টি প্রকল্পের অধীনে মোট ৫৮,৫৭,৩০৪.০০ (আটান্ন লক্ষ সাতান্ন হাজার তিনশত চার) টাকা ছাড় করা হয় এবং নতুন ও পুরাতন প্রকল্পসমূহ মূল্যায়নের জন্য ২২১ জন বিশেষজ্ঞের সম্মানী বাবদ ৯,৫৪,০০০.০০ (নয় লক্ষ চুয়ান্ন হাজার) টাকা প্রদান করা হয়। সর্বমোট (৫৮,৫৭,৩০৪.০০+৯,৫৪,০০০.০০)= ৬৮,১১,৩০৪.০০ (আটষট্টি লক্ষ এগার হাজার তিনশত চার) টাকা কমিশনের গবেষণা সহায়ক তহবিল থেকে ছাড় করা জন্য অর্থ ও হিসাব বিভাগকে অনুরোধ করা হয়।

সারণি- ১.৪.২: ২০১৫ সালে কমিশনের একাডেমিক স্টাফ ডেভেলপমেন্ট গবেষণা ব্যয়

গবেষণা শাখা	২০১৫ সালে গবেষণা ব্যয়				
	চলতি প্রকল্প সংখ্যা	অর্থপ্রাপ্ত মোট প্রকল্পের সংখ্যা	মোট ছাড়কৃত অর্থ (টাকা)	বিশেষজ্ঞ সম্মানী (টাকা)	মোট ব্যয় (টাকা)
কলা ও সামাজিক বিজ্ঞান	৬১	৩২	১৬,১৭,২৯৭.০০	৬০,০০০.০০	১৬,৭৭,২৯৭.০০
বিজ্ঞান ও কারিগরি	১৪৮	১৩৬	৫৮,৫৭,৩০৪.০০	৯,৫৪,০০০.০০	৬৮,১১,৩০৪.০০
মোট :	২০৯	১৬৮	৭৪,৭৪,৬০১.০০	১০,১৪,০০০.০০	৮৪,৮৮,৬০১.০০

২০১৫ সালে কলা ও সামাজিক বিজ্ঞান গবেষণা শাখার ৩২টি গবেষণা প্রকল্পের অনুকূলে মোট ১৬,১৭,২৯৭.০০ টাকা এবং বিশেষজ্ঞ সম্মানী বাবদ ৬০,০০০.০০ টাকাসহ সর্বমোট ১৬,৭৭,২৯৭.০০ টাকা ছাড় করার জন্য অর্থ ও হিসাব বিভাগে পত্র লেখা হয়েছে। উক্ত টাকার মধ্যে ১০টি গবেষণা প্রকল্পের অনুকূলে (ঢাকা বিশ্ববিদ্যালয়ের ৩টি, চট্টগ্রাম বিশ্ববিদ্যালয়ের ২টি, বাংলাদেশ কৃষি বিশ্ববিদ্যালয়ের ১টি, জাহাঙ্গীরনগর বিশ্ববিদ্যালয়ের ২টি, খুলনা বিশ্ববিদ্যালয়ের ১টি এবং শাহজালাল বিজ্ঞান ও প্রযুক্তি বিশ্ববিদ্যালয়ের ১টি) ১ম (প্রথম) কিস্তি বাবদ ৯,৩৯,০০০.০০ টাকা, দ্বিতীয় ও তৃতীয় কিস্তি বাবদ ৯টি প্রকল্পের অনুকূলে (ঢাকা বিশ্ববিদ্যালয়ের ২টি, রাজশাহী বিশ্ববিদ্যালয়ের ১টি, চট্টগ্রাম বিশ্ববিদ্যালয়ের ২টি, জাহাঙ্গীরনগর বিশ্ববিদ্যালয়ের ১টি, ইসলামী বিশ্ববিদ্যালয়ের ১টি, খুলনা বিশ্ববিদ্যালয়ের ১টি এবং শাহজালাল বিজ্ঞান ও প্রযুক্তি বিশ্ববিদ্যালয়ের ১টি) মোট ৪,০৮,৩০৫.০০ টাকা এবং তৃতীয় কিস্তি বাবদ ১৩টি

প্রকল্পের অনুকূলে (ঢাকা বিশ্ববিদ্যালয়ের ১টি, রাজশাহী বিশ্ববিদ্যালয়ের ১টি, চট্টগ্রাম বিশ্ববিদ্যালয়ের ১টি, জাহাঙ্গীরনগর বিশ্ববিদ্যালয়ের ২টি, খুলনা বিশ্ববিদ্যালয়ের ১টি, শাহজালাল বিজ্ঞান ও প্রযুক্তি বিশ্ববিদ্যালয়ের ৫টি এবং জগন্নাথ বিশ্ববিদ্যালয়ের ২টি) মোট ২,৬৯,৯৪৪.০০ টাকা ছাড় করার জন্য পত্র লেখা হয়েছে।

২০১৫ সালে বিজ্ঞান ও কারিগরি শাখার ৭টি উপ-শাখায় ১৩৬টি প্রকল্পের অধীনে মোট ৫৮,৫৭,৩০৪.০০ (আটান্ন লক্ষ সাতান্ন হাজার তিনশত চার) টাকা ছাড় করা হয় এবং নতুন ও পুরাতন প্রকল্পসমূহ মূল্যায়নের জন্য ২২১ জন বিশেষজ্ঞের সম্মানী বাবদ ৯,৫৪,০০০.০০ (নয় লক্ষ চুয়ান্ন হাজার) টাকা প্রদান করা হয়। সর্বমোট (৫৮,৫৭,৩০৪.০০+৯,৫৪,০০০.০০)= ৬৮,১১,৩০৪.০০ (আটষষ্টি লক্ষ এগার হাজার তিনশত চার) টাকা কমিশনের গবেষণা সহায়ক তহবিল থেকে ছাড় করা জন্য অর্থ ও হিসাব বিভাগকে অনুরোধ করা হয়।

১.৪.২ ইউজিসি পিএইচ.ডি ফেলোশিপ : দেশের সমস্যাবলী নিয়ে বিশ্ববিদ্যালয়সমূহে গবেষণা করে পিএইচ.ডি ডিগ্রি লাভ করার লক্ষ্যে পাবলিক বিশ্ববিদ্যালয় ও সরকারী কলেজ শিক্ষকদের কমিশন কর্তৃক এই ফেলোশিপ দেয়া হয়। ১৯৭৭-৭৮ অর্থ বছর থেকে কমিশন কর্তৃক প্রথমে জুনিয়র রিসার্চ ফেলোশিপ কার্যক্রম চালু করা হয়। ১৯৯০ সনে এই ফেলোশিপের নাম পরিবর্তন করে ইউজিসি পিএইচ.ডি ফেলোশিপ নামকরণ করা হয়। প্রথম অবস্থায় এ ফেলোশিপের সংখ্যা ১৮টি ছিল। পরবর্তীকালে পর্যায়ক্রমে এই সংখ্যা বৃদ্ধি করে ৬০টিতে উন্নীত করা হয়। ২০০৫ সালে অনুষ্ঠিত কমিশনের ১০৮তম সভার সিদ্ধান্ত অনুযায়ী পিএইচ.ডি ফেলোশিপের সংখ্যা ৬০ থেকে ১০০টিতে উন্নীত করা হয়েছে। ২০১৫ সালের (১ জানুয়ারী থেকে ৩১ ডিসেম্বর ২০১৫ পর্যন্ত) পাবলিক বিশ্ববিদ্যালয় এবং সরকারি কলেজের ৬০ জন শিক্ষক ইউজিসি পিএইচ.ডি ফেলোশিপে যোগদান করেছেন। তন্মধ্যে ৯ জন পাবলিক বিশ্ববিদ্যালয়ের শিক্ষক এবং ৫১ জন সরকারি কলেজ এর শিক্ষক। বিস্তারিত বিবরণ সন্নিবেশ করা হয়েছে (পৃষ্ঠা: ৪২৭)।

ইউজিসি পিএইচ.ডি ফেলোশিপে সমাপ্ত অভিসন্দর্ভ : কমিশনের ইউজিসি পিএইচ.ডি ফেলোশিপ প্রোগ্রাম ২০১৫ সনের (১ জানুয়ারী থেকে ৩১ ডিসেম্বর ২০১৫ পর্যন্ত) ৪৪ জন গবেষক তাঁদের সমাপ্ত গবেষণা থিসিস কমিশনে জমা দিয়েছেন। বিস্তারিত বিবরণ সন্নিবেশ করা হয়েছে (পৃষ্ঠা: ৪৩৫)।

পিএইচ.ডি ফেলোশিপ সম্পন্ন না করায় ২০০৭ সালের অক্টোবর মাস থেকে ২০১৫ সালের ডিসেম্বর পর্যন্ত ১২৯ জন (খেলাপী) ফেলোর ফেলোশিপ বাতিল করা হয় এবং আদায়কৃত ৬৯,৮৬,৭২২/- (উনসত্তর লক্ষ ছিয়াশি হাজার সাতশত বাইশ) টাকা কমিশনের অর্থ ও হিসাব বিভাগে জমা দেওয়া হয়।

১.৪.৩ ইউজিসি এম.ফিল ফেলোশিপ : ১৯৯৭ সাল থেকে ২ বছর মেয়াদী ইউজিসি এম.ফিল ফেলোশিপ প্রোগ্রাম চালু করা হয়েছে। প্রথমে এ প্রোগ্রামে ২০টি ফেলোশিপ প্রদান করা হতো। বর্তমানে এ সংখ্যা বৃদ্ধি করে ৫০টিতে উন্নীত করা হয়েছে। সরকারি বিশ্ববিদ্যালয় এবং সরকারি কলেজসমূহের শিক্ষকবৃন্দ এই ফেলোশিপ পাওয়ার যোগ্য। ইউজিসি এম.ফিল ফেলোশিপ প্রোগ্রাম ২০১৫ (১ জানুয়ারি থেকে ৩১ ডিসেম্বর ২০১৫ পর্যন্ত) যোগদান করেন ১৫ জন। তন্মধ্যে বিশ্ববিদ্যালয়ের শিক্ষক নাই এবং ১৫ জন সরকারি কলেজের শিক্ষক বিস্তারিত বিবরণ সন্নিবেশ করা হয়েছে (পৃষ্ঠা: ৪৪১)। উক্ত বর্ষে এম.ফিল থিসিসের কপি জমা দিয়েছেন ০২ জন কলেজ শিক্ষক যা' সন্নিবেশ করা হয়েছে (পৃষ্ঠা: ৪৪৩)।

১.৪.৪ গবেষণা সহায়ক কার্যক্রম : দেশের উচ্চশিক্ষা প্রতিষ্ঠানসমূহ বিশেষ করে বিশ্ববিদ্যালয়গুলোতে শিক্ষকদের গবেষণা কার্যক্রমে অনুদান প্রদানের লক্ষ্যে কমিশন কর্তৃক ১৯৮২ সালে 'গবেষণা সহায়ক তহবিল' গঠন করা হয়। প্রবীণ শিক্ষাবিদ ও বিশেষজ্ঞদের পরামর্শক্রমে প্রণীত নীতিমালা অনুযায়ী এ গবেষণা সহায়ক কার্যক্রম পরিচালিত হচ্ছে। বাংলাদেশের বিশ্ববিদ্যালয়সমূহের শিক্ষকবৃন্দের একক বা সমষ্টিগত গবেষণা কাজে বিদেশে কোন নমুনা বিশ্লেষণ (Analysis) করানোর প্রয়োজনে এবং ইউজিসি ফেলোদের দেশে বা প্রতিবেশী দেশে (বিশেষ করে সার্কভুক্তদেশে) গবেষণা সংক্রান্ত ফিল্ডওয়ার্ক অংশগ্রহণের জন্য ১৫,০০০.০০ টাকা এবং বিশেষক্ষেত্রে ২০,০০০.০০ টাকা অনুদান দেয়া হয়। উচ্চশিক্ষা ও গবেষণা সংক্রান্ত আন্তর্জাতিক কনফারেন্স/সেমিনার/সিম্পোজিয়াম/ওয়ার্কশপ-এ অংশগ্রহণের জন্য পাবলিক বিশ্ববিদ্যালয়সমূহের শিক্ষকবৃন্দকে সীমিত পরিমাণে আর্থিক অনুদান বা ট্রাভেল গ্রান্টস দেয়া হয়। এ অনুদান সাধারণত: দেশভিত্তিতে ১০,০০০.০০ থেকে ৩০,০০০.০০ টাকা পর্যন্ত হয়ে থাকে। নিজ উদ্যোগে 'Study Visit' প্রোগ্রামের অধীনে বিদেশ গমনকারী শিক্ষকদেরকে যাতায়াতের আংশিক খরচ একই

নিয়মে অনুদান হিসেবে দেয়া হয়। দেশের পাবলিক বিশ্ববিদ্যালয় ও সরকারি/অধিভুক্ত কলেজের শিক্ষকগণ স্থায়ী খরচে অথবা সরকার/ বিশ্ববিদ্যালয় থেকে আংশিক অনুদানপ্রাপ্ত হয়ে বিদেশে এম.ফিল ও পিএইচডি গবেষণা পরিচালনা কালে প্রয়োজনীয় উপাত্ত সংগ্রহের জন্য এক থেকে তিনমাস বা তদুর্ধ্ব সময় দেশে এসে অবস্থান করলে তাঁদেরকে ৫,০০০.০০ টাকা থেকে ১২,০০০.০০ টাকা অনুদান প্রদান করা হয়। দেশে এম.ফিল ও পিএইচ.ডি গবেষণাকালে আফগানিস্তান, মিয়ানমারসহ প্রতিবেশী সার্কভুক্ত দেশসমূহে উপাত্ত সংগ্রহের জন্য ১৫,০০০.০০ টাকা, বিশেষক্ষেত্রে ২০,০০০.০০ টাকা এবং অন্যদিকে দেশের অভ্যন্তরে উপাত্ত সংগ্রহের জন্য (ইউজিসি ফেলো ব্যতীত) ১০,০০০.০০ টাকা অনুদান প্রদান করা হয়। এছাড়া এম.ফিল ও পিএইচ.ডি গবেষকদের থিসিস কম্পোজ ও বাঁধাইয়ের কাজের জন্য ১২,০০০.০০ টাকা থেকে ১৫,০০০.০০ টাকা পর্যন্ত অনুদান প্রদান করা হয়। স্থানীয় পর্যায়ে বাংলাদেশের বিভিন্ন বিষয় সম্পর্কে কোন কনফারেন্স/সেমিনার/ সিম্পোজিয়াম/ওয়ার্কশপ আয়োজনের জন্যও গবেষণা সহায়ক তহবিল হতে সীমিত পরিমাণে আর্থিক অনুদান প্রদান করা হয়।

আলোচ্যবছরে দেশের অভ্যন্তরে বিভিন্ন সেমিনার, সিম্পোজিয়াম এবং কর্মশালা অনুষ্ঠানের জন্য, বিভিন্ন আন্তর্জাতিক সভা-সম্মেলন ও প্রশিক্ষণ কোর্সে যোগদানের জন্য ১২৩টি আবেদন এবং গবেষণা কাজে তথ্য, উপাত্ত সংগ্রহ ও অভিসন্দর্ভ তৈরি ইত্যাদির জন্য ৩৪টি আবেদনসহ সর্বমোট (১২৩+৩৪)=১৫৭টি আবেদনের বিপরীতে ২০১৫ সালে গবেষণা সহায়ক তহবিল থেকে ২২,৬৬,০০০.০০ টাকা প্রদান করা হয়েছে। তন্মধ্যে টাকা বিশ্ববিদ্যালয়ের ৩৫ জন/প্রতিষ্ঠানকে ৭.৭০,০০০.০০ টাকা, রাজশাহী বিশ্ববিদ্যালয়ের ২০ জন/প্রতিষ্ঠানকে ৪,৩৭,০০০.০০ টাকা, বাংলাদেশ প্রকৌশল বিশ্ববিদ্যালয়ের ১ জন/প্রতিষ্ঠানকে ১২,০০০.০০ টাকা, চট্টগ্রাম বিশ্ববিদ্যালয়ের ৭ জন/প্রতিষ্ঠানকে ২.১৫,০০০.০০ টাকা, জাহাঙ্গীরনগর বিশ্ববিদ্যালয়ের ৬ জন/প্রতিষ্ঠানকে ১,২৭,০০০.০০ টাকা, শাহজালাল বিজ্ঞান ও প্রযুক্তি বিশ্ববিদ্যালয়ের ১ জন/প্রতিষ্ঠানকে ৫০,০০০.০০ টাকা, হাজী দানেশ বিজ্ঞান ও প্রযুক্তি বিশ্ববিদ্যালয়ের ৪ জন/প্রতিষ্ঠানকে ৬৫,০০০.০০ টাকা, বাংলাদেশ উন্মুক্ত বিশ্ববিদ্যালয়ের ১ জন/প্রতিষ্ঠানকে ২০,০০০.০০ টাকা, খুলনা বিশ্ববিদ্যালয়ের ৩ জন/প্রতিষ্ঠানকে ৫৫,০০০.০০ টাকা, জগন্নাথ বিশ্ববিদ্যালয়ের ৩ জন/প্রতিষ্ঠানকে ৭২,০০০.০০ টাকা, বাংলাদেশ কৃষি বিশ্ববিদ্যালয়ের ৩ জন/প্রতিষ্ঠানকে ৬৫,০০০.০০ টাকা, জাতীয় বিশ্ববিদ্যালয়ের ১ জন/প্রতিষ্ঠানকে ১৫,০০০.০০ টাকা, মাওলানা ভাসানী বিজ্ঞান ও প্রযুক্তি বিশ্ববিদ্যালয়ের ১ জন/প্রতিষ্ঠানকে ২০,০০০.০০ টাকা, কুমিল্লা বিশ্ববিদ্যালয়ের ৩ জন/প্রতিষ্ঠানকে ৩০,০০০.০০ টাকা, পাবনা বিজ্ঞান ও প্রযুক্তি বিশ্ববিদ্যালয়ের ১ জন/প্রতিষ্ঠানকে ১০,০০০.০০ টাকা, পটুয়াখালী বিজ্ঞান ও প্রযুক্তি বিশ্ববিদ্যালয়ের ১ জন/প্রতিষ্ঠানকে ১৫,০০০.০০ টাকা, শাহজালাল বিজ্ঞান ও প্রযুক্তি বিশ্ববিদ্যালয়ের ১ জন/প্রতিষ্ঠানকে ৫০,০০০.০০ টাকা, ঢাকা বিজ্ঞান ও প্রযুক্তি বিশ্ববিদ্যালয়ের ১ জন/প্রতিষ্ঠানকে ৪০,০০০.০০ টাকা, উন্মুক্ত বিশ্ববিদ্যালয়ের ১ জন/প্রতিষ্ঠানকে ২০,০০০.০০ টাকা, চট্টগ্রাম ভেটেরিনারি ও এনিম্যাল সাইন্সেস বিশ্ববিদ্যালয়ের ১ জন/প্রতিষ্ঠানকে ১০,০০০.০০ টাকা, এবং অন্যান্য কলেজ/বিশ্ববিদ্যালয়ের ১৭ জন /প্রতিষ্ঠানকে ২,৩৮,০০০.০০ টাকা অনুদান প্রদান করা হয়। উপরোক্ত অনুমোদনের মধ্যে দেশের অভ্যন্তরে বিভিন্ন আন্তর্জাতিক সেমিনার, সিম্পোজিয়াম ও ওয়ার্কশপ আয়োজনের জন্য ১৯টি প্রতিষ্ঠানকে ৮.৬০,০০০/- টাকা প্রদান করা হয়েছে। অনুষ্ঠিত সেমিনার, সিম্পোজিয়াম, কনফারেন্স এবং ওয়ার্কশপসমূহের বিস্তারিত বিবরণ সন্নিবেশ করা হয়েছে (পৃষ্ঠা: ৪৪৪)।

১.৪.৫ ইউজিসি মেধাবৃত্তি : দেশের বিশ্ববিদ্যালয়সমূহে অধ্যয়নরত মেধাবী ছাত্র/ছাত্রীদেরকে মেধাবিকাশে উৎসাহিত ও অনুপ্রাণিত করার লক্ষ্যে ১৯৮২ সালে ইউজিসি মেধাবৃত্তি প্রবর্তন করা হয়। প্রথম পর্যায়ে এই বৃত্তির সংখ্যা ছিল মাত্র ১৮টি। ১৯৮৪ সালে এই বৃত্তির সংখ্যা ৩৪টিতে বৃদ্ধি করা হয়। ১৯৯২ সালে এর সংখ্যা আরো বৃদ্ধি করে সর্বমোট ৪৩টিতে উন্নীত করা হয়। ৬ এপ্রিল ১৯৯৯ সালে ৯০তম সভায় বৃত্তির সংখ্যা ৪৯টি করা হয়। বর্তমানে সকল পাবলিক বিশ্ববিদ্যালয়ের অনুষদে সর্বোচ্চ মার্কস প্রাপ্তদের এই বৃত্তি দেয়া হয়। বিদ্যমান নীতিমালা অনুযায়ী পাবলিক বিশ্ববিদ্যালয়সমূহের প্রতি অনুষদ থেকে এক জনকে এই মেধাবৃত্তি প্রদান করা হয়। বৃত্তিপ্রাপ্ত প্রত্যেক ছাত্র/ছাত্রী বিনা বেতনে লেখা-পড়ার সুযোগসহ মাসিক ৭৫০.০০ টাকা হিসাবে এক বছরের মেধাবৃত্তি ছাড়াও বই পুস্তক কেনার জন্য এককালীন ১,৫০০.০০ টাকা করে সর্বমোট ১০,৫০০.০০ টাকা পেয়ে থাকে। আলোচ্যবছরে (২০১৫ সন) ঢাকা বিশ্ববিদ্যালয়ে-০৯ জন, হাজী মোহাম্মদ দানেশ বিজ্ঞান ও প্রযুক্তি বিশ্ববিদ্যালয়ে-১১ জন, শাহজালাল বিজ্ঞান ও প্রযুক্তি বিশ্ববিদ্যালয়ে-১১ জন, বাংলাদেশ কৃষি বিশ্ববিদ্যালয়ে-০৫ জন, যশোর বিজ্ঞান ও প্রযুক্তি বিশ্ববিদ্যালয়ে-০২ জন,

রাজশাহী বিশ্ববিদ্যালয়ে-০৭ জন, ইসলামী বিশ্ববিদ্যালয়ে-০৫ জন, চট্টগ্রাম বিশ্ববিদ্যালয়ে-০৬ জন, কুমিল্লা বিশ্ববিদ্যালয়ে-০২, খুলনা বিশ্ববিদ্যালয়ে-০৪ জন, নোয়াখালী বিজ্ঞান ও প্রযুক্তি বিশ্ববিদ্যালয়ে-০১ জন, ঢাকা প্রকৌশল ও প্রযুক্তি বিশ্ববিদ্যালয়ে-০৩ জন, জাতীয় কবি কাজী নজরুল ইসলাম বিশ্ববিদ্যালয়ে-০১ জন, বঙ্গবন্ধু শেখ মুজিবুর রহমান কৃষি বিশ্ববিদ্যালয়ে-০২ জন, পটুয়াখালী বিজ্ঞান ও প্রযুক্তি বিশ্ববিদ্যালয়ে-০৩ জন, চট্টগ্রাম প্রকৌশল ও প্রযুক্তি বিশ্ববিদ্যালয়ে-০৪ জন, শেরে বাংলা কৃষি বিশ্ববিদ্যালয়ে-০২ জন, বাংলাদেশ প্রকৌশল বিশ্ববিদ্যালয়ে-০৪ জন এবং জগন্নাথ বিশ্ববিদ্যালয়ে-০৩ জনকে মেধাবৃত্তি প্রদান করা হয়।

১.৪.৬ জনতা ব্যাংক মেধাবৃত্তি : দেশের বিশ্ববিদ্যালয়সমূহে অধ্যয়নরত মেধাবী ছাত্র/ছাত্রীদেরকে উৎসাহিত ও মেধা বিকাশে অনুপ্রাণিত করার লক্ষ্যে জনতা ব্যাংক বাংলাদেশ বিশ্ববিদ্যালয় মঞ্জুরী কমিশনের মাধ্যমে ১৯৯১ থেকে ১৯৯৭ সাল পর্যন্ত মোট ৩৫ জনকে মেধাবৃত্তি প্রদান করেছিল। এ বৃত্তির শর্তাবলী ইউজিসি'র মেধা বৃত্তির অনুরূপ। ফ্যাকাল্টিতে সর্বোচ্চ নম্বর প্রাপ্ত শিক্ষার্থীকে জনতা ব্যাংক মেধাবৃত্তি প্রদান করা হয়। প্রতি বছরের ন্যয় এ বছরও (২০১৫) জনতা ব্যাংকের অর্থানুকূলে দেশের জ্যেষ্ঠ বিশ্ববিদ্যালয় থেকে ৫ জনকে এ বৃত্তি দেয়া হয়।

১.৪.৭ অন্ধ বৃত্তি : অন্ধ অথচ মেধাবী ছাত্র-ছাত্রীদের উচ্চ শিক্ষার সুযোগ সৃষ্টির উদ্দেশ্যে বাংলাদেশ বিশ্ববিদ্যালয় মঞ্জুরী কমিশনের উদ্যোগে ১৯৯৫ সাল থেকে একটি 'অন্ধ বৃত্তি' প্রদান করে আসছে। এই বৃত্তির হার বিমক মেধাবৃত্তির সমান। আলোচ্যবছরে ঢাকা বিশ্ববিদ্যালয়ের ইসলামিক স্টাডিজ বিভাগের মেধাবী ছাত্র জনাব মোঃ হাফিজুর রহমান-কে এই বৃত্তি প্রদান করা হয়েছে।

১.৪.৮ ইউজিসি প্রফেসরশিপ : দেশের খ্যাতিমান শিক্ষাবিদদের গবেষণা ও প্রকাশনা কাজ অব্যাহত রাখার সুবিধা প্রদানের জন্য ইউজিসি নীতিমালা অনুযায়ী গঠিত ইউজিসি প্রফেসর মনোনয়ন কমিটির সুপারিশ অনুযায়ী জাতীয় ও আন্তর্জাতিক ক্ষেত্রে গবেষণা, প্রকাশনা এবং বৃত্তপত্রের স্বীকৃতি স্বরূপ গত ১৫/০২/২০১৫ তারিখ বাংলাদেশের বিভিন্ন বিশ্ববিদ্যালয় হতে ইউজিসি প্রফেসরশিপের জন্য মনোনয়ন আহ্বান করা হয়।

ইতোমধ্যে ঢাকা বিশ্ববিদ্যালয় থেকে ২টি, জাহাঙ্গীরনগর বিশ্ববিদ্যালয় থেকে ২টি, রাজশাহী বিশ্ববিদ্যালয় থেকে ২টি ও বঙ্গবন্ধু শেখ মুজিব মেডিক্যাল বিশ্ববিদ্যালয় থেকে ১টি করে নাম পাওয়া যায়। মনোনয়ন কমিটি বিভিন্ন বিশ্ববিদ্যালয় থেকে ৫ জন অবসরপ্রাপ্ত শিক্ষককে ২ বছরের জন্য ইউজিসি প্রফেসরশিপের জন্য মনোনয়ন দেন। মনোনীত প্রফেসরগণ বিভিন্ন সময় ইউজিসি প্রফেসর হিসেবে যোগদান করেন। ঢাকা বিশ্ববিদ্যালয়ের ইতিহাস বিভাগের অবসরপ্রাপ্ত অধ্যাপক ড. এ বি এম মাহমুদ ৩০/০১/২০১৩ ইং তারিখ থেকে ২৯/০১/২০১৫ ইং তারিখ পর্যন্ত দুই বছরের জন্য যোগদান করেন। পরবর্তীতে তাঁর আবেদনের পরিপ্রেক্ষিতে ২টি মেয়াদে ৬ মাস করে ১ বছর সময় বর্ধিত করা হয় (অর্থাৎ ২৭/০১/২০১৬ পর্যন্ত)। বঙ্গবন্ধু মেডিক্যাল বিশ্ববিদ্যালয়ের কার্ডিওলজি বিভাগের অবসরপ্রাপ্ত অধ্যাপক মোঃ নজরুল ইসলামকে ৩১/০১/২০১৩ ইং তারিখ থেকে ৩০/০১/২০১৫ ইং তারিখ পর্যন্ত দুই বছরের জন্য, পরবর্তীতে তাঁর আবেদনের পরিপ্রেক্ষিতে আরও ৬ মাস সময় বর্ধিত করা হয় (অর্থাৎ ২৯/০৭/২০১৫ পর্যন্ত)। বাংলাদেশ কৃষি বিশ্ববিদ্যালয়ের মেডিসিন বিভাগের অবসরপ্রাপ্ত প্রফেসর ড. মোজাহিদ উদ্দিন আহমেদকে ২৭/০১/২০১৩ তারিখ থেকে ২৬/০১/২০১৫ ইং তারিখ পর্যন্ত দুই বছরে জন্য, পরবর্তীতে তাঁর আবেদনের পরিপ্রেক্ষিতে আরও ৬ মাস সময় বর্ধিত করা হয় (অর্থাৎ ২৫/০৭/২০১৫ পর্যন্ত)। ঢাকা বিশ্ববিদ্যালয়ের গণিত বিভাগের অবসরপ্রাপ্ত অধ্যাপক ড. মোঃ আনোয়ার হোসেন ২৯/০৪/২০১৫ ইং তারিখ থেকে ২৮/০৪/২০১৭ ইং তারিখ পর্যন্ত দুই বছরের জন্য, ঢাকা বিশ্ববিদ্যালয়ের দর্শন বিভাগের অবসরপ্রাপ্ত অধ্যাপক ড. গালিব আহসান খান ২৬/০৪/২০১৫ তারিখ থেকে ২৫/০৪/২০১৭ পর্যন্ত এবং চট্টগ্রাম বিশ্ববিদ্যালয়ের রাষ্ট্রবিজ্ঞান বিভাগের অবসরপ্রাপ্ত অধ্যাপক ড. আব্দুল হাকিম ইউজিসি প্রফেসরশিপ হিসাবে ২৬/০৭/২০১৫ তারিখ থেকে ২৫/০৭/২০১৭ পর্যন্ত এবং রাজশাহী বিশ্ববিদ্যালয়ের গণিত বিভাগের অবসরপ্রাপ্ত অধ্যাপক ড. সুব্রত মজুমদার ৩০/০৭/২০১৫ ইউজিসি প্রফেসর হিসেবে নিয়োগ প্রদান করা হয়।

উল্লেখ্য ১২২তম পূর্ণকমিশন সভায় অনুমোদিত নতুন নীতিমালার আলোকে ইউজিসি প্রফেসর এর পদ ৪ থেকে ৫-এ উন্নীত করা হয়েছে। ইউজিসি প্রফেসরগণ নিয়মিতভাবে তাঁদের গবেষণা কার্যক্রম পরিচালনা করে যাচ্ছেন।

১.৪.৯ রোকেয়া চেয়ার : নারী শিক্ষা, নারী ক্ষমতায়ন, নারী উন্নয়ন, নারী নেতৃত্ব ও নারী সমাজের অগ্রগতির জন্য যে সকল শিক্ষাবিদ ও গবেষক বিশেষ ভূমিকা রাখছেন তাঁদের সম্মানার্থে বাংলাদেশ বিশ্ববিদ্যালয় মঞ্জুরী কমিশনের পক্ষ থেকে ‘রোকেয়া চেয়ার’ চালু করার সিদ্ধান্ত গৃহীত হয়। কমিশনের ১১১তম সভায় রোকেয়া চেয়ার নীতিমালা অনুমোদন লাভ করে। ২০০৭ সাল থেকে রোকেয়া চেয়ার মনোনয়ন দেয়া হয়। বর্তমান বছরে চট্টগ্রাম বিশ্ববিদ্যালয়ের বাংলা বিভাগের অবসরপ্রাপ্ত প্রফেসর ড. মুহম্মদ শামসুল আলম এ মনোনয়ন লাভ করেন এবং তিনি ০১/০৯/২০১৫ তারিখে চট্টগ্রাম বিশ্ববিদ্যালয়ের বাংলা বিভাগে ‘রোকেয়া চেয়ার’ হিসেবে যোগদান করেন এবং ০১/০৯/২০১৭ তারিখ পর্যন্ত গবেষণারত থাকবেন।

১.৪.১০ প্রধানমন্ত্রী স্বর্ণপদক প্রদান: বাংলাদেশ বিশ্ববিদ্যালয় মঞ্জুরী কমিশন দেশের পাবলিক বিশ্ববিদ্যালয়সমূহের মেধাবী শিক্ষার্থীগণকে লেখাপড়ায় অধিকতর উৎসাহিত করার লক্ষ্যে পাবলিক বিশ্ববিদ্যালয়সমূহের কৃতি ও মেধাবী শিক্ষার্থীগণকে তাঁদের শিক্ষায় কৃতিত্বের জন্য ২০০৫ সাল হতে ‘প্রধানমন্ত্রী স্বর্ণপদক’ প্রদান চালু করেছে। তারই ধারাবাহিকতায় ইতোমধ্যে কমিশন ২০১১ ও ২০১২ সালের (যথাক্রমে ৭৩ ও ৯২) সর্বমোট ১৬৫ জনকে ‘প্রধানমন্ত্রী স্বর্ণপদক’ প্রদানের জন্য চূড়ান্ত ভাবে মনোনয়ন প্রদান করেছে। গত ০৬/০১/২০১৬ তারিখে মাননীয় প্রধানমন্ত্রী, শাপলা, প্রধানমন্ত্রীর কার্যালয়, ঢাকায় উল্লিখিত মেধাবী শিক্ষার্থীদের এক অনাড়ম্বর অনুষ্ঠানের মাধ্যমে স্বর্ণপদক বিতরণ করেন।

১.৪.১১ উচ্চশিক্ষা ও গবেষণায় আন্তর্জাতিক সহযোগিতা : দেশের বিশ্ববিদ্যালয়সমূহের শিক্ষকগণকে বিদেশে উচ্চশিক্ষা ও প্রশিক্ষণ লাভের সুযোগ সৃষ্টির উদ্দেশ্যে কমিশন আলোচ্যবছরে বিভিন্ন বিদেশি ও আন্তর্জাতিক সংস্থার সাথে সহযোগিতামূলক কার্যক্রম অব্যাহত রেখেছে; এর আওতায় কমনওয়েলথ স্কলারশিপ, JSPS, সার্ক স্কলারশিপ, ইউজিসি এওয়ার্ড, পোস্ট ডক্টরাল ফেলোশিপ ইত্যাদির কার্যক্রম বিভিন্ন শাখার মাধ্যমে পরিচালিত হচ্ছে।

১.৪.১১.১ কমনওয়েলথ স্কলারশিপ (ওপেন) : কমনওয়েলথ স্কলারশিপ প্রদানের লক্ষ্যে বাংলাদেশ বিশ্ববিদ্যালয় মঞ্জুরী কমিশন কর্তৃক উন্মুক্ত প্রতিযোগিতার মাধ্যমে মনোনয়ন প্রদান করা হয়ে থাকে। অন্যান্য বছরের ন্যায় ‘কমনওয়েলথ স্কলারশিপ-২০১৬ প্রদানের লক্ষ্যে ০৪-০৫ নভেম্বর ২০১৫ তারিখ পর্যন্ত ছয়টি পৃথক সাক্ষাৎকার বোর্ড কর্তৃক ৫১৫ জন প্রার্থীর সাক্ষাৎকার গ্রহণপূর্বক পিএইচ. ডি ও মাস্টার্স প্রোগ্রামে প্রার্থী বাছাই করা হয়। কমিশনের চেয়ারম্যান প্রফেসর আবদুল মান্নান-এর নেতৃত্বে গঠিত স্ট্যান্ডিং কমিটি কর্তৃক ১১টি বিষয়ে ; কমিশনের সদস্য প্রফেসর ড. মোহাম্মদ মোহাব্বত খান এর নেতৃত্বে গঠিত স্ট্যান্ডিং কমিটি কর্তৃক ১৭টি বিষয়ে, কমিশনের সদস্য প্রফেসর ড. আবুল হাশেম এর নেতৃত্বে গঠিত স্ট্যান্ডিং কমিটি কর্তৃক গঠিত ১৬টি বিষয়ে, কমিশনের সদস্য প্রফেসর ড. মোঃ আখতার হাসেন-এর নেতৃত্বে গঠিত স্ট্যান্ডিং কমিটি কর্তৃক ০৮টি বিষয়ে, কমিশনের সদস্য প্রফেসর ড. মোহাম্মদ ইউসুফ আলী মোল্লা এর নেতৃত্বে গঠিত কমিটি কর্তৃক ০৯টি বিষয়ে এবং কমিশনের সদস্য প্রফেসর ড. দিল আফরোজা বেগম এর নেতৃত্বে গঠিত কমিটি ১৪টি বিষয়ে আবেদনকারীদের সাক্ষাৎকার গ্রহণ করা হয়। মনোনীত প্রার্থীদের বিভিন্ন বিষয়গুলোতে যুক্তরাজ্যে মাস্টার্স ও পিএইচ.ডি প্রোগ্রামে কমিশন কর্তৃক মনোনয়ন দেয়া হয়।

যুক্তরাজ্যের কমনওয়েলথ স্কলারশিপ প্রদানের লক্ষ্যে উপরে বর্ণিত স্ট্যান্ডিং কমিটি কর্তৃক চিকিৎসা বিজ্ঞান, ফার্মেসী, হিসাব বিজ্ঞান, যন্ত্র প্রকৌশল, কম্পিউটার বিজ্ঞান, তড়িৎ প্রকৌশল, ফলিত পদার্থ বিদ্যা, ব্যবস্থাপনা, ফরেন্সিক, মনোবিজ্ঞান, গণিত, পুরকৌশল, কৃষি সম্প্রসারণ, শিক্ষা, নৃ-তত্ত্ব বিদ্যা, প্রাণ রসায়ন, শিক্ষা, অর্থনীতি, পরিবেশ বিজ্ঞান ও প্রযুক্তি, এনিমেল হাজবেড্রী বিষয়ে মোট ২৪ জনকে পিএইচ.ডি প্রোগ্রামে মনোনয়ন প্রদান করা হয়। ডেনটিস্ট্রি, মাৎস্য বিজ্ঞান, মার্কেটিং, ফিন্যান্স, টেক্সটাইল টেকনোলজি, কম্পিউটার বিজ্ঞান, ফলিত পদার্থ বিদ্যা, ব্যবস্থাপনা, ভূ-তত্ত্ব বিদ্যা, মৃত্তিকা বিজ্ঞান, গণযোগাযোগ ও সাংবাদিকতা, লাইব্রেরি ও তথ্য বিজ্ঞান, পরিসংখ্যান, নৃ-তত্ত্ব বিদ্যা, লোক-প্রশাসন, অনুজীব বিজ্ঞান, বায়োকেমিস্ট্রি, ইসলামিক স্টাডিজ, অর্থনীতি, স্থাপত্য, ভেটেরিনারী বিজ্ঞান বিষয়ে ৩১ জনকে মাস্টার্স প্রোগ্রামে মনোনয়ন প্রদান করা হয়। মোট ৫৫ জন প্রার্থীর মনোনয়ন শিক্ষা মন্ত্রণালয়ের মাধ্যমে Association of Commonwealth University, London কর্তৃপক্ষের নিকট প্রেরণ করা হয়েছে।

১.৪.১১.২ কমনওয়েলথ একাডেমিক স্টাফ স্কলারশিপ : কমনওয়েলথ একাডেমিক স্টাফ ২০১৬ স্কলারশিপ কার্যক্রমের অধীনে ১০টি স্কলারশিপ প্রদানের জন্য পূর্বে উল্লেখিত কমিটি কর্তৃক বাছাই করে ১০ জনকে স্কলারশিপের মনোনয়ন সুপারিশ করে যুক্তরাজ্যের Association of Commonwealth University, London কর্তৃপক্ষের নিকট প্রেরণ করা হয়েছে। স্কলারশিপের জন্য মনোনীত প্রার্থীগণের মধ্যে ঢাকা বিশ্ববিদ্যালয়ের ১ জন, রাজশাহী বিশ্ববিদ্যালয়ের ১ জন, বাংলাদেশ কৃষি বিশ্ববিদ্যালয়ের ১ জন, চট্টগ্রাম বিশ্ববিদ্যালয়ের ১ জন, শাহজালাল বিজ্ঞান ও প্রযুক্তি বিশ্ববিদ্যালয়ের ১ জন, মাওলানা ভাসানী বিজ্ঞান ও প্রযুক্তি বিশ্ববিদ্যালয়ের ১ জন, পটুয়াখালী বিজ্ঞান ও প্রযুক্তি বিশ্ববিদ্যালয়ের ১ জন, চট্টগ্রাম প্রকৌশল ও প্রযুক্তি বিশ্ববিদ্যালয়ের ১ জন, জাতীয় কবি কাজী নজরুল ইসলাম বিশ্ববিদ্যালয়ের ১ জন এবং বাংলাদেশ টেক্সটাইল বিশ্ববিদ্যালয়ের ১ জন।

১.৪.১১.৩ নিউজিল্যান্ড কমনওয়েলথ স্কলারশিপ : নিউজিল্যান্ড কমনওয়েলথ স্কলারশিপ-২০১৫ কার্যক্রমে অধীনে ২ টি স্কলারশিপ প্রদানের লক্ষ্যে বাংলাদেশ বিশ্ববিদ্যালয় মঞ্জুরী কমিশন কর্তৃক সকল পাবলিক বিশ্ববিদ্যালয় থেকে মনোনয়ন আহ্বান করা হলে মোট ১০ টি আবেদন পাওয়া যায়। উক্ত স্কলারশিপ এর জন্য কমিশনের চেয়ারম্যান (প্রতিমন্ত্রী) প্রফেসর ড. এ. কে. আজাদ চৌধুরী, প্রফেসর ড. মোহাম্মাদ মোহাম্মদ খান, প্রফেসর ড. আবুল হাশেম এবং প্রফেসর ড. মোঃ আখতার হোসেন এর সমন্বয়ে গঠিত বাছাই কমিটির মাধ্যমে ২ জনকে মনোনয়ন প্রদান করে নিউজিল্যান্ডে প্রেরণ করা হয়। মনোনীত দুই জন প্রার্থী হলেন- ঢাকা বিশ্ববিদ্যালয়ের ইন্টারন্যাশনাল বিজনেস বিভাগের সহকারী অধ্যাপক সুবোধ দেব নাথ এবং জাহাঙ্গীরনগর বিশ্ববিদ্যালয়ের আরবান ও রিজিওনাল প্ল্যানিং বিভাগের সহকারী অধ্যাপক সাবকাত কামাল।

১.৪.১১.৪ কমনওয়েলথ মেডিকেল ফেলোশিপ : কমনওয়েলথ মেডিকেল ফেলোশিপ ২০১৬ কার্যক্রমের অধীনে ৪ টি স্কলারশিপ প্রদানের লক্ষ্যে বাংলাদেশ বিশ্ববিদ্যালয় মঞ্জুরী কমিশন কর্তৃক দেশের মেডিকেল বিশ্ববিদ্যালয় ও সরকারী মেডিকেল কলেজসমূহ থেকে মনোনয়ন আহ্বান করা হলে মোট ০৩ টি আবেদন পাওয়া যায়। উক্ত ফেলোশিপ এর জন্য কমিশন কর্তৃক ২ জনকে মনোনয়ন প্রদান হলে এক জন আবেদন ফরম পূরণ করে কমিশনে জমা দেন এবং তাঁর আবেদনটি যুক্তরাজ্যের Association of Commonwealth University, London কর্তৃপক্ষের নিকট প্রেরণ করা হয়। মনোনীত প্রার্থী হলেন-ড. মোঃ হাসান ইমাম, প্রভাষক, সরকারী ইউনানী ও আয়ুর্বেদিক মেডিকেল কলেজ, ঢাকা।

১.৪.১১.৫ ইউজিসি এওয়ার্ড : বাংলাদেশের বিশ্ববিদ্যালয়সমূহের শিক্ষকগণকে মৌলিক গবেষণা ও প্রকাশনায় উৎসাহ প্রদানের নিমিত্তে বাংলাদেশ বিশ্ববিদ্যালয় মঞ্জুরী কমিশন ১৯৮০ সাল থেকে প্রতি বছর অনধিক ০৫টি ইউজিসি এওয়ার্ড দেয়ার প্রথা প্রবর্তন করে। পরবর্তীকালে নীতিমালা সংশোধনীর মাধ্যমে ২০০৪ সাল থেকে ০৫টি এওয়ার্ডের পরিবর্তে ১২টি এওয়ার্ড প্রবর্তিত হয়। এগুলো হলো- কলা, মানবিক, আইন ও শিক্ষা ০২টি, সামাজিক বিজ্ঞান ০২টি, ভৌত ও জীব বিজ্ঞান ০২টি, কৃষি বিজ্ঞান ০২টি, প্রকৌশল ও কারিগরি বিজ্ঞান ০২টি, চিকিৎসা বিজ্ঞান ০২টি। ২০০৯ সালে এ বিভাগে নিম্নরূপভাবে পূর্ণবিভাগে জন করা হয়: কলা ও মানবিক, আইন ও শিক্ষা ০২টি, সামাজিক বিজ্ঞান ০১টি, বিজনেস স্টাডিজ ০১টি, লাইফ সাইন্স ০১টি, কেমিকেল, বায়োকেমিকেল ও পরিবেশ বিজ্ঞান ০১টি, বন ও কৃষি বিজ্ঞান ০১টি, বন ও কৃষিবিজ্ঞান ০১টি, ভৌত ০১টি, গাণিতিক, পরিসংখ্যান ও কম্পিউটার বিজ্ঞান ০১টি, প্রকৌশল, পরিসংখ্য ০১৪টি প্রকৌশল ০২টি এবং মেডিকেল শাখায় ০১টি। প্রবন্ধের জন্য প্রত্যেক এওয়ার্ড প্রাপ্তকে নগদ ২০,০০০.০০ (বিশ হাজার) টাকা এবং পুস্তকের জন্য ৩০,০০০.০০ (ত্রিশ হাজার) টাকা, একটি সাটিফিকেট এবং একটি সম্মানসূচক ট্রেস্ট প্রদান করা হয়। ইউজিসি এওয়ার্ড ২০১৪ ও ২০১৫ প্রদান উপলক্ষে দেশের বিভিন্ন বিশ্ববিদ্যালয়ের শিক্ষকদের কাছ থেকে ১৩৭টি আবেদন পাওয়া যায়। এর মধ্যে ২০১৪ সালে বিভিন্ন শাখায় ১০ জনকে এওয়ার্ডের জন্য মনোনীত করা হয় এবং ২০১৫ সালের এওয়ার্ডের কার্যক্রম প্রক্রিয়াধীন আছে।

১.৪.১১.৬ পোস্ট ডক্টরাল ফেলোশিপ : ২০১৫ সালে এ দেশের বিভিন্ন বিশ্ববিদ্যালয়ের কাছ থেকে দরখাস্ত আহ্বান করা হলে সর্বমোট ৯ জনের কাছ থেকে আবেদন পাওয়া যায়। এর মধ্যে থেকে ০৪ জনকে ফেলোশিপের জন্য মনোনীত করা হয় এবং তাঁরা গবেষণা কার্যক্রম শুরু করেন।

১.৪.১২ সমতা বিধান : সমগ্র বিশ্বে উচ্চশিক্ষার ক্ষেত্রে সরকারি ও বেসরকারি বিশ্ববিদ্যালয়ের সংখ্যা প্রতিনিয়ত বৃদ্ধি পাচ্ছে এবং বাংলাদেশ হতে প্রতিবছর কয়েক হাজার শিক্ষার্থী সমগ্র বিশ্বে উচ্চশিক্ষা সম্পন্ন করে দেশে ফিরে আসছেন এবং শিক্ষার্থীরা তাদের অর্জিত বিদেশি ডিগ্রি বাংলাদেশে বিশ্ববিদ্যালয়সমূহ হতে প্রদত্ত ডিগ্রির সাথে সমতা বিধানের জন্য বাংলাদেশ বিশ্ববিদ্যালয় মঞ্জুরী কমিশনে আবেদন করেন। কমিশন স্বল্প সময়ের মধ্যে বিদেশি ডিগ্রিসমূহ বাংলাদেশে বিশ্ববিদ্যালয়সমূহের ডিগ্রির সাথে সমতায়ন করে দেওয়ার চেষ্টা করে থাকে।

আলোচ্যবছরে বিদেশের বিভিন্ন বিশ্ববিদ্যালয় থেকে অর্জিত ডিগ্রির সমতা বিধানকল্পে গঠিত কমিটির ৬টি সভা অনুষ্ঠিত হয়, তার মধ্যে ০৬/০১/২০১৫ তারিখে ৭৬তম সভায় মোট ১০১টি আবেদনের উপর আলোচনা হয়। এর মধ্যে ৪৭টি আবেদনের উপর সিদ্ধান্ত গৃহীত হয়। ৫৪টি আবেদনের বিষয়ে সিদ্ধান্তে উপনীত হওয়া যায়নি। ২৫/০৩/২০১৫ তারিখে ৭৭তম সভায় মোট ৭৯টি আবেদন উপস্থাপন করা হয় এবং ৭৯টি আবেদনের উপরই সিদ্ধান্ত গৃহীত হয়। ২৪/০৬/২০১৫ তারিখে ৭৮তম সভায় মোট ১০৩টি আবেদন উপস্থাপন করা হয় এর মধ্যে ৪৫টি আবেদনের উপর সিদ্ধান্ত গৃহীত হয়, ৩৯টি আবেদন স্থগিত করা হয় এবং ১৯টি আবেদন গ্রহণযোগ্য নয় বলে সিদ্ধান্ত গৃহীত হয়। ১২/০৭/২০১৫ তারিখে ৭৯তম সভায় ৩৩টি আবেদন উপস্থাপন করা হয় এবং ৩৩টি আবেদনের উপরই সিদ্ধান্ত গৃহীত হয়। ১৮/০৮/২০১৫ তারিখে ৮০তম সভায় ৫৬টি আবেদন উপস্থাপন করা হয় এর মধ্যে ৪৯টি আবেদনের উপর সিদ্ধান্ত গৃহীত হয় এবং ৭টি আবেদন স্থগিত করা হয়। ০৮/১১/২০১৫ তারিখে ৮১তম সভায় বিভিন্ন বিষয়ের ১৮০টি আবেদন উপস্থাপন করা হয় এর মধ্যে ১৫৬টি আবেদনের উপর সিদ্ধান্ত গৃহীত হয়, ২টি আবেদন স্থগিত করা হয়, ১৯টি আবেদন গ্রহণযোগ্য নয় এবং মেডিক্যাল ও হোমিওপ্যাথিক ডিগ্রি সংক্রান্ত ৩টি আবেদনের বিষয়ে কোন সিদ্ধান্ত গৃহীত হয়নি। তবে মেডিক্যাল সংক্রান্ত আবেদন বিএমডিসি'র এ্যাক্ট অনুযায়ী বিএমডিসি এবং হোমিওপ্যাথিক ডিগ্রি সংক্রান্ত আবেদন বাংলাদেশ হোমিওপ্যাথিক বোর্ড কর্তৃক সমতা বিধান করবে বলে আলোচনা হয়।

১.৪.১৩ ইউজিসি লাইব্রেরি : ১৯৭৩ সালে বাংলাদেশ বিশ্ববিদ্যালয় মঞ্জুরী কমিশন গ্রন্থাগার প্রতিষ্ঠা করা হয়। প্রতিষ্ঠাকালে এই গ্রন্থাগারকে বিশ্ববিদ্যালয়সমূহের সেন্ট্রাল রেফারেন্স লাইব্রেরি হিসেবে গড়ে তোলার পরিকল্পনা গ্রহণ করা হয়েছিল। পরবর্তীকালে এই গ্রন্থাগারের মাধ্যমে দেশের সকল বিশ্ববিদ্যালয়ের ইউনিয়ন ক্যাটালগ ও কেন্দ্রীয় জার্নাল লাইব্রেরি হিসেবে গড়ে তোলার পদক্ষেপ গ্রহণ করা হয়। এর মুখ্য উদ্দেশ্য ছিল ১. কমিশনে কেন্দ্রীয়ভাবে রিসার্চ জার্নাল সংগ্রহ, সংরক্ষণ এবং বিতরণ প্রক্রিয়ার মাধ্যমে উচ্চশিক্ষা ও গবেষণাকে মানসম্পন্ন করা; ২. সকল বিশ্ববিদ্যালয়ের লাইব্রেরিসমূহের মধ্যে রিসোর্স শেয়ারিং করা; ৩. সকল বিশ্ববিদ্যালয়ের গবেষণা ও প্রকাশনার কেন্দ্রীয় সংরক্ষণাগার হিসেবে গড়ে তোলা ইত্যাদি। বর্তমানে ইউজিসি লাইব্রেরি কমিশনের কর্মকর্তা ও কর্মচারী, ইউজিসি রিসার্চ ফেলো, সার্ক ফেলো, গবেষকবৃন্দসহ দেশ/বিদেশের বিশ্ববিদ্যালয়সমূহের শিক্ষক ও শিক্ষার্থীরা ব্যবহার করে থাকেন।

গ্রন্থাগারে বর্তমান সংগ্রহ সংখ্যা ১২,৭৩৭ কপি। তন্মধ্যে বই ১০,৪৩৭টি, গবেষণা সন্দর্ভের (এম.ফিল ও পিএইচ.ডি) সংখ্যা ৬২০টি, গবেষণা প্রতিবেদনের সংখ্যা ১,২১০টি, জার্নাল ৪৭০টি। আলোচ্য বছর বই ১৪৭টি, গবেষণা সন্দর্ভ ২২টি, গবেষণা প্রতিবেদন ৬৫টি এবং জার্নাল ১০টি সংগৃহীত হয়েছে। বই ও সাময়িকী বাবদ ব্যয় হয়েছে ৩,১৯,৫৯৯.০০ (তিন লক্ষ উনিশ হাজার পাঁচশত নিরানব্বই) টাকা। কমিশনের উদ্যোগে বাংলাদেশের পাবলিক বিশ্ববিদ্যালয়সমূহের লাইব্রেরিতে Inter Library Network সৃষ্টি করার লক্ষ্যে Digital Library in the University Library শীর্ষক প্রকল্প বাস্তবায়ন প্রক্রিয়াধীন রয়েছে।

১.৪.১৪ প্রকাশনা ও তথ্য : ১৯৭৩ সাল থেকে কমিশনের প্রকাশনা শাখা থেকে কমিশনের বার্ষিক প্রতিবেদন, Returns from the Universities এবং কিছু উচ্চস্তরের গবেষণা ও রেফারেন্স বই প্রকাশ করা হতো। পরবর্তীকালে বিশ্বব্যাংকের আর্থিক সহায়তায় Business Management Education and Training Project, BMET প্রকল্পের আওতায় বাণিজ্য অনুষদের বিভিন্ন বিষয়ে ১১টি বই প্রকাশ করা হয়। অতঃপর ১৯৯৯ সালে “ইউজিসি পুস্তক প্রকাশনা তহবিল” গঠনের মাধ্যমে দেশের বিশ্ববিদ্যালয়সমূহের স্নাতক, স্নাতক সম্মান ও স্নাতকোত্তর পর্যায়ের পাঠ্যক্রম ও পাঠ্যসূচি অনুযায়ী জ্ঞান-বিজ্ঞানের বিভিন্ন শাখায় উচ্চশিক্ষান্তরে পাঠ্যপুস্তক, রেফারেন্স ও অনুবাদগ্রন্থসহ

মৌলিক বিষয়ে গবেষণাবিষয়ক বিভিন্ন গ্রন্থ নিয়মিতভাবে প্রকাশিত হয়ে আসছে। উল্লিখিত তহবিলের আওতায় এ পর্যন্ত ১৭৬টি গ্রন্থ ও প্রকাশনা প্রকাশিত হয়েছে-বর্তমানে এ ধারা অব্যাহত রয়েছে।

ইউজিসি পুস্তক প্রকাশনা তহবিল কতিপয় সুনির্দিষ্ট নীতিমালার ভিত্তিতে কমিশন কর্তৃপক্ষ কর্তৃক গঠিত উচ্চপর্যায়ের কমিটি দ্বারা পরিচালিত হয়ে আসছে। নীতিমালানুযায়ী প্রতিবছর জানুয়ারি মাসে বিশ্ববিদ্যালয়সমূহের রেজিস্ট্রার বরাবর পত্র প্রেরণের পাশাপাশি কমিশনের ওয়েবসাইট এবং দৈনিক পত্রিকায় বিজ্ঞাপন প্রচারের মাধ্যমে প্রকাশিতব্য গ্রন্থের পাণ্ডুলিপি আহবান করা হয় এবং প্রাপ্ত পাণ্ডুলিপি পুস্তক প্রকাশনা কমিটির সভায় বাছাইয়ের পর বিশেষজ্ঞ মতামতের ভিত্তিতে নির্বাচিত পাণ্ডুলিপি পুস্তাকাকারে প্রকাশ করা হয়ে থাকে।

ইউজিসি পুস্তক প্রকাশনা কমিটির ৩৯তম সভা ২৪ মে ২০১৫ তারিখে, ৪০তম সভা ১২ আগস্ট ২০১৫ তারিখে, ৪১তম সভা ৮ নভেম্বর ২০১৫ সভা অনুষ্ঠিত হয়।

আলোচ্যবছরে ইউজিসি পুস্তক প্রকাশনা কমিটির মাধ্যমে নিম্নোক্ত ৬টি পুস্তক-(১) Ethnographic Profile of North-Eastern Region Ethnic Groups in Bangladesh (২) Environmental Sanitation, Wastewater Treatment and Disposal (৩) বাংলাদেশ মুসলিম সমাধি স্থাপত্য (৪) Knowledge and Competitiveness in Elite Institutions in Bangladesh: Implication for Governance (৫) বাংলা অবাচনিক যোগাযোগ (৬) MICROECONOMICS with simple mathematics এবং বার্ষিক প্রতিবেদন ২০১৪ প্রকাশিত হয়েছে।

১.৫ কমিশন ও সরকারি বিশ্ববিদ্যালয়সমূহের আর্থিক কার্যক্রম

বাংলাদেশ বিশ্ববিদ্যালয় মঞ্জুরী কমিশনের আর্থিক কার্যক্রম প্রধানত কমিশন এবং সরকারি বিশ্ববিদ্যালয়সমূহের অনুন্নয়ন ও উন্নয়ন বাজেট নির্ধারণের ক্ষেত্রসমূহের মধ্যে আবর্তিত হয়। ১৯৭৩ সালের রাষ্ট্রপতির ১০ নম্বর আদেশ অনুযায়ী কমিশন এবং সরকারি বিশ্ববিদ্যালয়সমূহের আয়-ব্যয়ের হিসাব জাতীয় সংসদে উপস্থাপনের জন্য কমিশন দায়বদ্ধ। কমিশনের আয়ের খাতসমূহ নিম্নরূপ:-

- সরকারি অনুদান ও ঋণ (Grants & Loans)
- দান ও উৎসর্জন (Donation & Endowments)
- কমিশনের নিজস্ব উৎস থেকে আয় ও সরকার অনুমোদিত অন্যান্য উৎস থেকে আয় (Income from UGC's own sources & other sources approved by the Govt.)

১.৫.১ কমিশনের পৌনঃপুনিক বাজেট ও প্রকৃত ব্যয় : কমিশনের প্রশাসনিক ব্যয়, গবেষণা প্রকল্পের ব্যয় এবং অন্যান্য ব্যয় নির্বাহের জন্য সরকার থেকে ২০১৪-২০১৫ অর্থবছরে ১৮২৯.০০ লক্ষ টাকা মঞ্জুরী পাওয়া গিয়েছে। বাংলাদেশ বিশ্ববিদ্যালয় মঞ্জুরী কমিশনের ২০১৪-২০১৫ অর্থবছরের সংশোধিত বাজেট ও প্রকৃত ব্যয় এবং ২০১৫-২০১৬ অর্থবছরের মূল বাজেটের বিস্তারিত বিবরণ সারণি ১.৫.১এ দেখা যেতে পারে।

সারণি ১.৫.১: বাংলাদেশ বিশ্ববিদ্যালয় মঞ্জুরী কমিশনের ২০১৪-২০১৫ অর্থবছরের সংশোধিত বাজেট, প্রকৃত ব্যয় এবং ২০১৫-২০১৬ অর্থবছরের বাজেট বিবরণী:

হিসাবের খাত	২০১৪-১৫ অর্থ বছর		২০১৫-১৬
	সংশোধিত বাজেট	প্রকৃত ব্যয়	অর্থবছরের বাজেট
প্রাপ্তি :			
১) প্রারম্ভিক স্থিতি	৭৮৮.৫৭	৭৮৮.৫৭	৬৪২.৫০
২) সরকারি অনুদান	১৮২৯.০০	১৮২৯.০০	২০৭২.০০
৩) নিজস্ব সূত্র থেকে আয়:			
ক) যানবাহন থেকে আয়	৩.৫০	৩.৫৫	৪.০০
খ) বেসরকারি বিশ্ববিদ্যালয় থেকে প্রাপ্তি	১৯.০০	৩৫.৮৭	২০.০০
			(চলমান)

হিসাবের খাত	২০১৪-১৫ অর্থ বছর		২০১৫-১৬ অর্থবছরের বাজেট
	সংশোধিত বাজেট	প্রকৃত ব্যয়	
গ) প্রস্তাবিত বেসরকারি বিশ্ববিদ্যালয় পরিদর্শন ফি	৪.০০	৬.২৫	৪.০০
ঘ) জনতা ব্যাংক থেকে ভাড়া	৪.০০	৪.০৩	৪.০০
ঙ) ব্যাংক সুদ	৩০.০০	৫৭.৩১	৩০.০০
চ) বিশ্ববিদ্যালয় মনিটরিং ফি বাবদ	৭০.০০	১১৫.০০	৬০.০০
ছ) বিবিধ আয়	১৭.৯৩	২৫.৮৪	৮.০০
নিজস্ব সূত্র থেকে মোট আয় :	১৪৮.৪৩	২৪৭.৮৫	১৩০.০০
সর্বমোট প্রাপ্তি (১-৩) :	২৭৬৬.০০	২৮৬৫.৪২	২৮৪৪.৫০
পরিশোধ :			
১) বেতন বাবদ সহায়তা:			
ক) কর্মকর্তাদের বেতন	৩৫০.০০	৩০৩.৯৪	৩৬৫.০০
খ) কর্মচারীদের বেতন	১৬০.০০	১১৬.৫৪	১৬৭.০০
গ) ভাতাদি	৫০৪.০০	৪১৮.৪৩	৫৪৪.০০
মোট বেতন বাবদ সহায়তা (১) :	১০১৪.০০	৮৩৮.৯১	১০৭৬.০০
২) পেনশন	১০০.০০	১০০.০০	২৫০.০০
৩) আনুষঙ্গিক:			
ক) সরবরাহ ও সেবা	৪৩০.৫০	৩২৩.৩৬	৪৬০.০০
খ) মেরামত ও সংরক্ষণ	১৪৪.০০	৮৯.৬২	১৪৪.০০
মোট প্রশাসনিক ব্যয় (১-৩):	১৬৮৮.৫০	১৩৫১.৮৯	১৯৩০.০০
৪) মূলধন মঞ্জুরী:	১৪৮.০০	৭৪.৮২	১৫১.০০
৫) গবেষণা খাতে অনুদান:	২৮৭.০০	২৮৪.০৮	৩২০.০০
৬) সাসপেন্স জমা:	-	৫.৬১	-
সর্বমোট ব্যয় (১-৬) :	২১২৩.৫০	১৭১৬.৪০	২৪০১.০০
সমাপনী স্থিতি :	৬৪২.৫০	১১৪৯.০২	৪৪৩.৫০
সর্বমোট :	২৭৬৬.০০	২৮৬৫.৪২	২৮৪৪.৫০

উপরের সারণি ১.৫.১ এ বর্ণিত তথ্য থেকে দেখা যাচ্ছে, ২০১৪-২০১৫ অর্থবছরে কমিশনের মোট বাজেট ২১২৩.৫০ লক্ষ টাকার বিপরীতে প্রকৃত ব্যয় হয়েছে ১৭১৬.৪০ লক্ষ টাকা। যার মধ্যে বেতন ভাতাদি খাতে ব্যয় হয়েছে ৮৩৮.৯১ লক্ষ টাকা, পেনশন খাতে ১০০.০০ লক্ষ টাকা, আনুষঙ্গিক খাতে (সরবরাহ ও সেবা, মেরামত ও সংরক্ষণ, মূলধন মঞ্জুরী এবং সাসপেন্স জমাসহ) ৪৯৩.৪১ লক্ষ টাকা এবং গবেষণা খাতে ২৮৪.০৮ লক্ষ টাকা ব্যয় হয়েছে। ২০১৫-২০১৬ অর্থবছরের বাজেটে ব্যয়ের পরিমাণ ধরা হয়েছে ২৪০১.০০ লক্ষ টাকা এর মধ্যে সরকারি অনুদানের পরিমাণ ২০৭২.০০ লক্ষ টাকা।

ইউজিসি প্রফেসরশিপ : ২০১৪-১৫ অর্থবছরে ০৫ জন ইউ.জি.সি প্রফেসর এর সম্মানী বাবদ মোট ব্যয় হয়েছে ৩২.৪০ লক্ষ টাকা।

১.৫.২ সরকারি বিশ্ববিদ্যালয়সমূহের অনুন্নয়ন ব্যয় : ১৯৭৩ সালের রাষ্ট্রপতির ১০ নম্বর আদেশের ৫ নম্বর অনুচ্ছেদে অর্পিত দায়িত্ব অনুসারে বাংলাদেশ বিশ্ববিদ্যালয় মঞ্জুরী কমিশন সরকারি বিশ্ববিদ্যালয়সমূহের জন্য আর্থিক চাহিদা নিরূপণ করে থাকে। বিশ্ববিদ্যালয়সমূহ থেকে প্রাপ্ত প্রস্তাবিত বাজেট ও অন্যান্য আর্থিক চাহিদা পরীক্ষা করে অর্থ মঞ্জুরীর প্রস্তাব কমিশন থেকে সরকারের নিকট পেশ করা হয়। শিক্ষা মন্ত্রণালয় ও অর্থ মন্ত্রণালয় কমিশনের প্রস্তাবিত বাজেট পরীক্ষা করে বিশ্ববিদ্যালয়সমূহের বেতন বাবদ সহায়তা, পেনশন মঞ্জুরী ও অন্যান্য মঞ্জুরী খাতে থোক বরাদ্দ দিয়ে থাকে। কমিশন কর্তৃক বিশ্ববিদ্যালয়গুলোর বাজেট সরেজমিনে পরীক্ষা করে প্রতিটি বিশ্ববিদ্যালয়ের ন্যূনতম প্রয়োজনীয় অর্থের পরিমাণ নিরূপণ করা হয় এবং সরকারি মঞ্জুরীর ভিত্তিতে বিশ্ববিদ্যালয়সমূহের বাজেট বরাদ্দ দেয়া

হয়। সরকার কর্তৃক বরাদ্দকৃত অর্থ ত্রৈমাসিক কিস্তিতে সংগ্রহ করে তা বিশ্ববিদ্যালয়সমূহের অনুকূলে ছাড় করা হয়। সরকারি মঞ্জুরীই সরকারি বিশ্ববিদ্যালয়সমূহের অর্থ প্রাপ্তির মূল উৎস।

উল্লেখ্য যে, সরকার থেকে অনুন্নয়ন বাজেটে বিশ্ববিদ্যালয়সমূহের জন্য যে বরাদ্দ প্রদান করা হয় তা কমিশনের প্রস্তাব ও বিশ্ববিদ্যালয়সমূহের প্রয়োজনের তুলনায় অপ্রতুল। এছাড়া সরকারি আর্থিক বিধি-বিধান যথাযথ অনুসরণ না করা এবং বাজেট বহির্ভূতভাবে অতিরিক্ত জনবল নিয়োগের ফলে বিশ্ববিদ্যালয়গুলোতে বাজেট ঘাটতি হয়।

১.৫.২.১ সরকারি বিশ্ববিদ্যালয়সমূহের ২০১৪-২০১৫ অর্থবছরের সংশোধিত বাজেট ও প্রকৃত ব্যয় এবং ২০১৫-২০১৬ অর্থবছরের বাজেট : ২০১৪-১৫ অর্থ বছরের সংশোধিত বাজেটে বিশ্ববিদ্যালয়সমূহের জন্য মোট ১৭৪২.৬০ কোটি টাকা সরকারি বরাদ্দ দেয়া হয়। এর সাথে ২০১৩-১৪ অর্থবছরে কমিশন কর্তৃক রাষ্ট্রমাটি বিজ্ঞান ও প্রযুক্তি বিশ্ববিদ্যালয়ের জন্য বরাদ্দকৃত ০.৫০ কোটি টাকা, বেগম রোকেয়া বিশ্ববিদ্যালয়ের জন্য ৫.০০ কোটি টাকা এবং ৫টি বিশ্ববিদ্যালয়ের গবেষণা মঞ্জুরী বাবদ অব্যয়িত ০.৩২ কোটি টাকাসহ মোট অর্থের পরিমাণ (১৭৪২.৬০+৫.৮২) = ১৭৪৮.৪২ কোটি টাকা। এ অর্থ থেকে বিশ্ববিদ্যালয়সমূহের মেরামত মঞ্জুরী বাবদ ৯.০০ কোটি টাকা, গবেষণা মঞ্জুরী বাবদ ৫.০০ কোটি টাকা, ট্রান্স ইউরেশিয়া নেট ফি বাবদ ০.৪০ কোটি টাকা, বেগম রোকেয়া বিশ্ববিদ্যালয়ের ০.৫০ কোটি টাকা এবং বিশ্ববিদ্যালয়সমূহের জন্য বরাদ্দ ০.৪৫ কোটি টাকাসহ মোট ১৫.৩৫ কোটি টাকা বাদে দাঁড়ায় (১৭৪৮.৪২-১৫.৩৫)=১৭৩৩.০৭ কোটি টাকা। এর সাথে বিশ্ববিদ্যালয়সমূহের নিজস্ব আয় ৩০৫.১৩ কোটি টাকাসহ ২০১৪-১৫ অর্থবছরের সংশোধিত বাজেটে মোট (১৭৩৩.০৭+৩০৫.১৩) = ২০৩৮.২০ কোটি টাকা বরাদ্দ দেয়া হয়। বিশ্ববিদ্যালয়সমূহের পুরাতন ভবনাদি মেরামত ও সংস্কার বাবদ ৯.০০ কোটি টাকা, গবেষণা মঞ্জুরী বাবদ ৫.০০ কোটি টাকা এবং ট্রান্স ইউরেশিয়া নেট ফি বাবদ ০.৩৭ কোটি টাকা পৃথকভাবে ছাড় করা হয়েছে। এছাড়া বিশ্ববিদ্যালয়সমূহের সমাবর্তন ও অন্যান্য খাতে পৌনঃপুনিক তহবিলে অর্জিত সুদ থেকে ২০১৪-১৫ অর্থবছরে বিশেষ অনুদান হিসেবে মোট ১.৩৭ কোটি টাকা ছাড় করা হয়েছে। বিশ্ববিদ্যালয়সমূহের ২০১৪-১৫ অর্থবছরের সংশোধিত বাজেট ও প্রকৃত আয়-ব্যয় এবং ২০১৫-১৬ অর্থবছরের মূল বাজেটের সার সংক্ষেপ সারণি ১.৫.২ এবং বিস্তারিত সারণি ১.৫.৩ এ দেয়া হয়েছে। ২০১৪-১৫ অর্থবছরে বিশ্ববিদ্যালয়সমূহে প্রকৃত উদ্ধৃত হয়েছে (১৭৩৩.০৭-১৭০৯.৯৬) = ২৩.১১ কোটি টাকা।

সারণি ১.৫.২: বিশ্ববিদ্যালয়সমূহের ২০১৪-২০১৫ অর্থবছরের সংশোধিত বাজেট ও প্রকৃত ব্যয় এবং ২০১৫-২০১৬ অর্থবছরের বাজেট সারসংক্ষেপ নিম্নে দেয়া হলো (কোটি টাকায়)

বিবরণ (কোড -২৯৯৬ বিশ্ববিদ্যালয়সমূহ)	২০১৪-২০১৫ অর্থবছরের		২০১৫-২০১৬ অর্থবছরের মূল বাজেট
	সংশোধিত বাজেট	প্রকৃত ব্যয়	
ক) প্রাপ্তি :			
১) প্রারম্ভিক স্থিতি	৫.৮২	৫.৮২	০.৯৫
২) সরকারি অনুদান	১৭৪২.৬০	১৭৪২.৬০	১৮৮৬.০০
৩) নিজস্ব সূত্র থেকে আয়	৩০৫.১৩	৩১০.২৪	৩০৭.৮৯
মোট (১-৩):	২০৫৩.৫৫	২০৫৮.৬৬	২১৯৪.৮৪
খ) পরিশোধ:			
১) বেতন বাবদ সহায়তা:	১২২৮.৯০	১২৩০.৫৩	১৩১০.২৪
২) পেনশন মঞ্জুরী:	২২৪.৭০	২০৫.৩০	২৩১.৯৫
৩) অন্যান্য মঞ্জুরী:			
ক) সরবরাহ ও সেবা (সাধারণ):	২২৪.২৫	২৩৯.৩৫	২৩৬.৫৪
খ) সরবরাহ ও সেবা (শিক্ষা):	২৪৬.২২	২৪৩.১৯	২৪৮.৬২
গ) মেরামত, সংরক্ষণ ও পুনর্বাসন:	৪৭.২৫	৪৪.৪৮	৫১.৪১
মোট অন্যান্য মঞ্জুরী (ক-গ):	৫১৭.৭২	৫২৭.০২	৫৩৬.৫৭

(চলমান)

বিবরণ (কোড -২৯৯৬ বিশ্ববিদ্যালয়সমূহ)	২০১৪-২০১৫ অর্থবছরের		২০১৫-২০১৬ অর্থবছরের মূল বাজেট
	সংশোধিত বাজেট	প্রকৃত ব্যয়	
৪) সম্পদ সংগ্রহ/ ক্রয় :	৬৬.৮৮	৫৭.৩৫	৬৭.২২
উপ-মোট (১-৪):	২০৩৮.২০	২০২০.২০	২১৪৫.৯৮
৫) গবেষণা মঞ্জুরী:	৫.০০	৫.০০	৫.০০
৬) মেরামত মঞ্জুরী:	৯.০০	৯.০০	১০.০০
৭) বিশেষ অনুদান:	-	১.৩৭	-
৮) ট্রান্স ইউরেশিয়া নেট ফি:	০.৪০	০.৩৭	০.৪০
৯) বিশ্ববিদ্যালয়সমূহের পেনশন বাবদ বিশেষ বরাদ্দ:	-	-	৩২.৯৬
১০) বেগম রোকেয়া বিশ্বঃ ও বিশ্ববিদ্যালয়সমূহের জন্য বরাদ্দ:	০.৯৫	০.৯৫	০.৫০
সর্বমোট (১-১০):	২০৫৩.৫৫	২০৩৬.৮৯	২১৯৪.৮৪

বিশ্ববিদ্যালয়সমূহের জন্য ২০১৫-১৬ অর্থবছরের মূল বাজেটে সরকারি বরাদ্দ ছিল মোট ১৮৮৬.০০ কোটি টাকা। এর সাথে ২০১৪-১৫ অর্থবছরে বেগম রোকেয়া বিশ্ববিদ্যালয়ের জন্য বরাদ্দকৃত ০.৫০ কোটি এবং বিশ্ববিদ্যালয়সমূহের জন্য বরাদ্দকৃত ০.৪৫ কোটি টাকাসহ অর্থের পরিমাণ দাঁড়ায় মোট (১৮৮৬.০০+০.৯৫) = ১৮৮৬.৯৫ কোটি টাকা। ২০১৫-১৬ অর্থবছরে সরকারি মঞ্জুরীর অর্থ থেকে মেরামত মঞ্জুরী বাবদ ১০.০০ কোটি টাকা, গবেষণা মঞ্জুরী বাবদ ৫.০০ কোটি টাকা, ট্রান্স ইউরেশিয়া নেট ফি বাবদ ০.৪০ কোটি টাকা, বিশ্ববিদ্যালয়সমূহের পেনশন বাবদ বিশেষ বরাদ্দ ৩২.৯৬ কোটি টাকা এবং বেগম রোকেয়া বিশ্ববিদ্যালয়ের জন্য বরাদ্দ ০.৫০ কোটি টাকাসহ মোট ৪৮.৮৬ কোটি টাকা বাদে (১৮৮৬.৯৫-৪৮.৮৬) = ১৮৩৮.০৯ কোটি টাকার সাথে বিশ্ববিদ্যালয়সমূহের নিজস্ব সূত্রের আয় ৩০৭.৮৯ কোটি টাকাসহ মোট (১৮৩৮.০৯+৩০৭.৮৯) = ২১৪৫.৯৮ কোটি টাকা বাজেট বরাদ্দ দেয়া হয় (সারণি-১.৫.৪ দৃষ্টব্য)। বিশ্ববিদ্যালয়সমূহের পুরাতন ভবনাদি মেরামতের জন্য ১০.০০ কোটি টাকা এবং গবেষণা মঞ্জুরী বাবদ ৫.০০ কোটি টাকা এবং ট্রান্স ইউরেশিয়া নেট ফি বাবদ ০.৪০ কোটি টাকা পৃথকভাবে ছাড় করা হয়েছে।

বিশ্ববিদ্যালয়সমূহের অনুন্নয়ন বাজেটে নিজস্ব আয়ের পরিমাণ নিতান্তই নগণ্য। নিজস্ব আয় বাড়ানোর উদ্যোগ নেয়া একান্ত প্রয়োজন। এ ব্যাপারে কমিশন থেকে বিশ্ববিদ্যালয়গুলোকে বারবার তাগিদ দেয়া হলেও বিশ্ববিদ্যালয় কর্তৃক তা আশানুরূপ বাস্তবায়ন করা সম্ভব হচ্ছে না।

সারণি ১.৫.৩: বিশ্ববিদ্যালয়সমূহের ২০১৪-২০১৫ অর্থবছরের সংশোধিত বাজেট ও প্রকৃত ব্যয় বিবরণী

(কোটি টাকার অংকে)

বিশ্ববিদ্যালয় সমূহ	খাতওয়ারী ব্যয়												মোট		নিজস্ব আয়		নীট ব্যয়	
	বেতন ও ভাতাদি		পেনশন		সাধারণ আনুষঙ্গিক		শিক্ষা আনুষঙ্গিক		মেরামত ও সংরক্ষণ		মূলধন মঞ্জুরী		সংশোধিত	প্রকৃত				
	বাজেট	প্রকৃত	বাজেট	প্রকৃত	বাজেট	প্রকৃত	বাজেট	প্রকৃত	বাজেট	প্রকৃত	বাজেট	প্রকৃত	বাজেট	ব্যয়	বাজেট	প্রকৃত	বাজেট	প্রকৃত
ঢাকা বিশ্ববিদ্যালয়	২৩৭.৫০	২৩১.৩২	৫৬.০০	৫২.৪৬	৩৭.৫০	৩৭.৬৬	৩৬.০০	৩৯.৬৬	৭.৫০	৬.২৭	২.৫০	৩.১৮	৩৭৭.০০	৩৭০.৫৫	৩৮.৫০	৩৯.৪১	৩৩৮.৫০	৩৩১.১৪
রাজশাহী বিশ্ববিদ্যালয়	১৪০.৯২	১৪০.২৩	৪৩.০০	৪০.৩৪	১৪.৫০	২১.৪৯	১৬.৬২	১৭.৪২	১.৮০	০.৮৬	১.৯৬	০.৩৫	২১৮.৮০	২২০.৬৯	২২.০০	১৬.৭৯	১৯৬.৮০	২০৩.৯০
বাংলাদেশ কৃষি বিশ্ব:	৮৭.০৫	৮৮.০৩	৩৮.০০	৩৬.৮৫	১৩.৮০	১৩.১৮	১২.৫০	১০.৩৯	৩.২০	২.৭০	২.৫০	২.৩৮	১৫৭.০৫	১৫৩.৫৩	৭.১৫	৭.১৮	১৪৯.৯০	১৪৬.৩৫
বাংলাদেশ প্রকৌশল বিশ্ববিদ্যালয়	৬৫.৩০	৬৭.৭০	১৭.০০	১৩.৮৪	১২.৫০	১৩.৪৩	৮.৩০	৯.৯২	৩.০০	৩.১২	২.৩০	২.২০	১০৮.৪০	১১০.২১	৬.৫০	৬.১২	১০১.৯০	১০৪.০৯
চট্টগ্রাম বিশ্ববিদ্যালয়	১০৮.৮০	১০৮.৭৯	৩২.১৫	৩২.১২	১৪.৬০	১৪.৭৪	১২.৫০	১৩.৭১	২.৩০	২.১০	১.৯০	১.৮৯	১৭২.২৫	১৭৩.৩৫	১৬.১৫	১৬.৯৩	১৫৬.১০	১৫৬.৪২
জাহাঙ্গীরনগর বিশ্ব:	৭১.৮০	৭২.৩৫	১২.০০	১০.৬৩	১৭.০০	২০.০৪	১১.২৫	১৪.৫৮	১.৩৫	১.২১	১.৫০	০.৮০	১১৪.৯০	১১৯.৬১	১২.২৫	১৫.৭৫	১০২.৬৫	১০৩.৮৬
ইসলামী বিশ্ববিদ্যালয়	৪৫.২৫	৪৮.০৯	২.৪০	১.৯৩	৯.০০	১১.১৮	৫.৭০	৬.৬৬	০.৭০	০.৮৩	০.৫০	০.৪০	৬৩.৫৫	৬৯.০৯	৭.০০	৭.১২	৫৬.৫৫	৬১.৯৭
শাহজালাল বিঃ ও প্রঃ বিশ্ববিদ্যালয়	৩৮.৩৩	৩৭.৬৯	২.২৫	০.৫৪	৫.৯০	৫.২৪	৭.৭০	৭.৭৮	০.৭০	০.৫৯	১.৫০	১.৫৩	৫৬.৩৮	৫৩.৩৭	৬.৮০	৬.৯৫	৪৯.৫৮	৪৬.৪২
খুলনা বিশ্ববিদ্যালয়	৩৫.৩০	৩৩.৫৫	২.৮০	১.২২	৬.০০	৫.২৪	৫.২৪	৩.৯১	১.৪০	১.১১	১.৫৫	১.৪৯	৫২.২৯	৪৬.৫২	৪.০০	২.৮৫	৪৮.২৯	৪৩.৬৭
বাংলাদেশ উন্মুক্ত বিশ্ব:	৪১.০০	৩৯.৮০	২.৫০	২.৫০	১১.০০	১০.৭৮	৬২.০০	৫৬.৩১	৫.৫০	১১.৩৪	৬.০০	৬.৬৭	১২৮.০০	১২৭.৪০	৯৮.০০	৯৭.৪০	৩০.০০	৩০.০০
বঙ্গবন্ধু শেখ মুজিব মেডিকেল বিশ্বঃ	৪৩.৬০	৪৪.২৩	১.০০	১.০৮	৩.২০	৪.৪৬	০.৫০	০.৪১	০.৩০	০.১১	০.৯০	০.৩৪	৪৯.৫০	৫০.৬৩	২.৬৫	২.৬৫	৪৬.৮৫	৪৭.৯৮
বঙ্গবন্ধু শেখ মুজিবুর রহমান কৃষি বিশ্বঃ	১৭.২৬	১৭.৩২	১.২০	০.৯৯	৬.৪৪	৬.৫৪	২.২০	২.৭৬	১.২০	০.৯২	২.৩০	২.০২	৩০.৬০	৩০.৫৫	২.৮০	২.৭৬	২৭.৮০	২৭.৭৯
হাজী মোহাম্মদ দানেশ বিঃ ও প্রঃ বিশ্বঃ	২২.৭৫	২৩.৭৬	০.৮০	১.০০	৫.০০	৪.৩৯	৫.১৫	৪.২৪	০.৭৫	০.৫৮	১.১০	০.৯৭	৩৫.৫৫	৩৪.৯৪	৫.১০	৫.৯২	৩০.৪৫	২৯.০২
মাওলানা ভাসানী বিঃ ও প্রঃ বিশ্বঃ	১৬.৬৫	১৭.১১	০.০০	০.০০	৩.৪০	৩.৭৭	৪.০০	৩.৯৩	১.৫০	১.১১	১.৫০	১.৪৫	২৭.০৫	২৭.৩৭	৫.৪০	৫.২৩	২১.৬৫	২২.১৪
পটুয়াখালী বিঃ ও প্রঃ বিশ্ব:	২০.৬০	২১.৩৬	১.০০	০.৮৮	৫.০০	৫.৭১	২.৮০	২.২৭	০.৬০	০.৬০	০.৮০	০.৩৭	৩০.৮০	৩১.১৯	২.৫৫	৩.২১	২৮.২৫	২৭.৯৮
শেরেবাংলা কৃষি বিশ্ব:	২৮.৮০	২৮.৮২	১.৭০	১.৫৫	৪.৫০	৪.৯১	২.৫০	২.৪৬	০.৭০	০.৬০	০.৬০	০.৫৮	৩৮.৮০	৩৮.৯২	২.৯০	২.৯০	৩৫.৯০	৩৬.০২
চট্টগ্রাম প্রকৌশল ও প্রযুক্তি বিশ্ববিদ্যালয়	১৭.০০	১৬.৫৬	১.৭৫	১.২৪	৪.৭০	৫.৭০	২.৫০	৩.১৬	১.৮০	১.১৬	২.৩০	২.২০	৩০.০৫	৩০.০২	২.০৫	২.০৫	২৮.০০	২৭.৯৭
রাজশাহী প্রকৌশল ও প্রযুক্তি বিশ্ববিদ্যালয়	১৫.০০	১৫.৩০	২.১০	১.৩৩	৪.৩০	৪.২০	৩.০০	২.৭৬	২.৪০	০.৬৯	৪.৬০	৩.৪৬	৩১.৪০	২৭.৭৪	৩.৫৫	৪.২১	২৭.৮৫	২৩.৫৩
খুলনা প্রকৌশল ও প্রযুক্তি বিশ্ববিদ্যালয়	২১.৪০	২১.৪০	৪.৫০	২.৬১	৫.৩০	৫.৩০	৩.৬৫	৩.৬৫	১.০৫	১.২৩	০.৯৫	০.৯৫	৩৬.৮৫	৩৫.১৪	২.৭০	২.৭০	৩৪.১৫	৩২.৪৪
ঢাকা প্রকৌশল ও প্রযুক্তি বিশ্ববিদ্যালয়	১৬.৪৩	১৬.৮০	১.৪০	১.২৮	৩.৬৫	৩.৯০	২.৫০	১.৫২	১.০২	০.৯৫	২.০০	১.৪৫	২৭.০০	২৫.৯০	১.৯০	১.৫০	২৫.১০	২৪.৪০

(চলমান)

বিশ্ববিদ্যালয় সমূহ	খাতওয়ারী ব্যয়												মোট		নিজস্ব আয়		নীট ব্যয়	
	বেতন ও ভাতাদি		পেনশন		সাধারণ আনুষঙ্গিক		শিক্ষা আনুষঙ্গিক		মেরামত ও সংরক্ষণ		মূলধন মঞ্জুরী		সংশোধিত	প্রকৃত				
	বাজেট	প্রকৃত	বাজেট	প্রকৃত	বাজেট	প্রকৃত	বাজেট	প্রকৃত	বাজেট	প্রকৃত	বাজেট	প্রকৃত	বাজেট	ব্যয়	বাজেট	প্রকৃত	বাজেট	প্রকৃত
নোয়াখালী বিঃও প্রঃ বিশ্ববিদ্যালয়	৯.০০	৮.৮০	০.০০	০.০০	২.৮৫	৩.৪৪	৩.৩০	৩.৫১	১.৪০	০.৬৫	১.৮৫	১.২৫	১৮.৪০	১৭.৬৫	৩.৯০	৪.৪৭	১৪.৫০	১৩.১৮
জগন্নাথ বিশ্ববিদ্যালয়	৩২.২০	৩২.১৫	০.৪৫	০.২১	৬.০০	৬.৪০	৮.৬০	৮.০৭	১.১০	০.৮৮	১.৫০	১.৩৭	৪৯.৮৫	৪৯.০৮	১৪.২৫	১৫.৩৪	৩৫.৬০	৩৩.৭৪
কুমিল্লা বিশ্ববিদ্যালয়	১০.৪৫	১০.১৩	০.০০	০.০০	২.৫০	২.৪২	২.৭৫	২.৭৪	০.৫০	০.৪৯	১.৯৫	১.৮৫	১৮.১৫	১৭.৬৩	৪.৪০	২.৯৯	১৩.৭৫	১৪.৬৪
জাতীয় কবি কাজী নজরুল ইসলাম বিশ্বঃ	৮.৫০	৮.২৪	০.০০	০.০০	৩.৬০	৩.৩৪	২.৫৮	২.৬৭	১.০৭	১.০২	১.৫০	১.৪৩	১৭.২৫	১৬.৭০	৪.৫০	৪.০৫	১২.৭৫	১২.৬৫
চট্টগ্রাম ভেটঃ এন্ড এনিঃ সাইঃ বিশ্বঃ	৯.৩৫	৯.৯৭	০.৪০	০.৪০	২.৩৫	২.২৮	২.৫০	১.৯৬	০.৮৮	০.৮৭	০.৯০	০.৮৭	১৬.৩৮	১৬.৩৫	০.৯০	১.০৬	১৫.৪৮	১৫.২৯
সিলেট কৃষি বিশ্বঃ	১৫.৬০	১৮.১৪	০.০০	০.০০	২.৬০	২.৪৪	২.১০	১.৭৭	০.৪৫	০.২৯	০.৬৫	০.৩৪	২১.৪০	২২.৯৮	১.১০	১.১০	২০.৩০	২১.৮৮
যশোর বিঃ ও প্রঃ বিশ্ববিদ্যালয়	৭.২৫	৭.৪০	০.০০	০.০০	২.৪০	২.৫০	২.১০	২.০৫	০.২০	০.১৮	২.০০	১.৮২	১৩.৯৫	১৩.৯৫	৩.১৫	৩.১৫	১০.৮০	১০.৮০
বাংলাদেশ ইউনিভার্সিটি অব প্রফেশনালস	৮.০০	৮.৩১	০.০০	০.০০	৩.৮৫	৪.৮৪	২.৯০	২.৭০	১.২০	০.৭৬	২.৭০	২.৭৪	১৮.৬৫	১৯.৩৫	৩.৫০	৮.৯৪	১৫.১৫	১০.৪১
বেগম রোকেয়া বিশ্বঃ	১৩.৯২	১৩.৫৯	০.০০	০.০০	২.৩০	২.১৭	৪.৯৫	৩.০৯	০.২০	০.১৬	১.২৫	১.১৮	২২.৬২	২০.১৯	৬.২০	৬.৩২	১৬.৪২	১৩.৮৭
পাবনা বিঃ ও প্রঃ বিশ্বঃ	৭.৬৫	৮.১৭	০.০০	০.০০	২.১০	২.২০	১.৫০	১.৯৩	০.৪০	০.১৯	১.৫০	১.৫৯	১৩.১৫	১৪.০৮	১.৭০	২.৬৬	১১.৪৫	১১.৪২
বঙ্গবন্ধু শেখ মুজিবুর রহমান বিঃ ও প্রঃ বিশ্বঃ	৪.৫০	৪.৪৪	০.০০	০.০০	১.৩০	১.২৮	২.৪০	২.০৪	০.২০	০.১৫	২.৩০	২.১৩	১০.৭০	১০.০৪	২.৮০	৩.২৭	৭.৯০	৬.৭৭
বাংলাদেশ টেক্সটাইল বিশ্ববিদ্যালয়	৪.২৪	৩.৯৬	০.৩০	০.৩০	২.০০	১.৯২	১.৬০	১.৪৫	০.৬০	০.৬৮	৩.৮০	১.২৯	১২.৫৪	৯.৬০	৩.৬৪	২.০৩	৮.৯০	৭.৫৭
বরিশাল বিশ্ববিদ্যালয়	৬.২৫	৬.০৮	০.০০	০.০০	১.৮৫	১.৩০	১.৮০	১.৬০	০.২০	০.০৮	২.১৫	২.১৫	১২.২৫	১১.২১	৫.০০	৫.০০	৭.২৫	৬.২১
বঙ্গবন্ধু শেখ মুজিবুর রহমান মেরিটাইম বিশ্বঃ	০.৭৫	০.৬৩	০.০০	০.০০	১.০৫	০.৮৫	০.৩৬	০.০৯	০.০১	০.০০	২.৭২	২.০২	৪.৮৯	৩.৫৯	০.০৯	০.২০	৪.৮০	৩.৩৯
রাজমাটি বিজ্ঞান ও প্রযুক্তি বিশ্ববিদ্যালয়	০.৩০	০.১৬	০.০০	০.০০	০.১৫	০.০২	০.১৫	০.০১	০.০৫	০.০০	০.১৫	০.০০	০.৮০	০.১৯	০.০৫	০.০৩	০.৭৫	০.১৬
ইসলামি আরবি বিশ্ববিদ্যালয়	০.২০	০.১৫	০.০০	০.০০	০.০৬	০.০৯	০.০২	০.০১	০.০২	০.০০	০.৭০	০.৬৪	১.০০	০.৮৯	০.০০	০.০০	১.০০	০.৮৯
মোট :	১২২৮.৯০	১২৩০.৫৩	২২৪.৭০	২০৫.৩০	২২৪.২৫	২৩৯.৩৫	২৪৬.২২	২৪৩.১৯	৪৭.২৫	৪৪.৪৮	৬৬.৮৮	৫৭.৩৫	২০৩৮.২০	২০২০.২০	৩০৫.১৩	৩১০.২৪	১৭৩৩.০৭	১৭০৯.৯৬

সারণি ১.৫.৪: ২০১৫-২০১৬ অর্থবছরে বিশ্ববিদ্যালয়সমূহের অনুন্নয়ন বাজেট

(কোটি টাকার অংকে)

বিশ্ববিদ্যালয়ের নাম	বেতন ও ভাতাদি	পেনশন	সাধারণ আনুষঙ্গিক	শিক্ষা আনুষঙ্গিক	মেরামত ও সংরক্ষণ	সম্পদ সংগ্রহ /ক্রয়	মোট বাজেট	(-) নিজস্ব সূত্র থেকে আয়	বিমক মঞ্জুরী
১ ঢাকা বিশ্ববিদ্যালয়	২৪৯.৩৫	৬৯.৫০	৩৮.৫০	৩৬.৮০	৮.০০	২.৫০	৪০৪.৬৫	৩৯.০০	৩৬৫.৬৫
২ রাজশাহী বিশ্ববিদ্যালয়	১৪৭.৯৩	৪২.০০	১৫.০০	১৭.৬৭	২.৫০	৪.০০	২২৯.১০	২২.২৫	২০৬.৮৫
৩ বাংলাদেশ কৃষি বিশ্ববিদ্যালয়	৯৩.৫০	৪৫.০০	১৩.৮০	১২.৫০	৩.২৫	২.০০	১৭০.০৫	৭.৫০	১৬২.৫৫
৪ বাংলাদেশ প্রকৌশল বিশ্ববিদ্যালয়	৬৭.০০	১৫.০০	১৩.০০	৮.৪০	৩.১০	২.৩০	১০৮.৮০	৬.৭০	১০২.১০
৫ চট্টগ্রাম বিশ্ববিদ্যালয়	১১৫.৬০	২৮.০০	১৪.৮০	১২.৩০	২.৪০	২.৫০	১৭৫.৬০	১৬.২০	১৫৯.৪০
৬ জাহাঙ্গীরনগর বিশ্ববিদ্যালয়	৭৫.০০	১২.০০	১৭.৫০	১১.৯০	১.৪০	১.২০	১১৯.০০	১২.৫০	১০৬.৫০
৭ ইসলামী বিশ্ববিদ্যালয়	৪৭.৮০	১.০০	৯.২০	৬.০০	০.৭০	০.৫০	৬৫.২০	৭.৫০	৫৭.৭০
৮ শাহজালাল বিজ্ঞান ও প্রযুক্তি বিশ্ব:	৪১.০৫	১.৫০	৬.০০	৭.১০	০.৭০	২.৩৭	৫৮.৭২	৭.০০	৫১.৭২
৯ খুলনা বিশ্ববিদ্যালয়	৩৭.৭০	২.০০	৬.২০	৫.৫০	১.৬০	১.৫৫	৫৪.৫৫	৪.২০	৫০.৩৫
১০ বাংলাদেশ উদ্ভিদ বিশ্ববিদ্যালয়	৪৩.৭৫	২.০৫	১১.৫০	৬২.৫০	৬.০০	৬.০০	১৩১.৮০	৯৯.৮০	৩২.০০
১১ বঙ্গবন্ধু শেখ মুজিব মেডিকেল বিশ্ব:	৪৫.৮০	৩.০০	৩.৪০	০.৫০	০.৩৫	১.০০	৫৪.০৫	৩.০০	৫১.০৫
১২ বঙ্গবন্ধু শেখ মুজিবুর রহমান কৃষি বিশ্ব:	১৯.৫৩	১.০০	৬.৫০	২.৩০	১.০৫	২.০০	৩২.৩৮	২.৩৮	৩০.০০
১৩ হাজী মোহাম্মদ দানেশ বিজ্ঞান ও প্রযুক্তি বিশ্ব:	২৩.৮২	০.৫০	৬.৫০	৬.২০	০.৮০	১.৫০	৩৯.৩২	৫.১২	৩৪.২০
১৪ মাওলানা ভাসানী বিজ্ঞান ও প্রযুক্তি বিশ্ব:	১৮.১৫	০.০০	৩.৭০	৪.১০	১.৫০	১.০৫	২৮.৫০	৫.৫০	২৩.০০
১৫ পটুয়াখালী বিজ্ঞান ও প্রযুক্তি বিশ্ব:	২১.৮৫	১.০০	৫.৩০	২.৮৫	০.৬৫	১.৪০	৩৩.০৫	২.৭০	৩০.৩৫
১৬ শেরেবাংলা কৃষি বিশ্ববিদ্যালয়	৩০.৬০	০.৯০	৪.৭০	২.৫০	০.৮০	০.৬৫	৪০.১৫	৩.১০	৩৭.০৫
১৭ চট্টগ্রাম প্রকৌশল ও প্রযুক্তি বিশ্ববিদ্যালয়	১৭.৭২	১.৫০	৫.০০	২.৭০	১.৮০	১.৪০	৩০.১২	২.১২	২৮.০০
১৮ রাজশাহী প্রকৌশল ও প্রযুক্তি বিশ্ববিদ্যালয়	১৬.৫০	১.৫০	৪.৬০	৩.৩০	২.৪০	৪.৬০	৩২.৯০	৪.২০	২৮.৭০
১৯ খুলনা প্রকৌশল ও প্রযুক্তি বিশ্ববিদ্যালয়	২৩.৪৫	২.৫০	৫.৪০	৩.৯০	১.২০	১.১০	৩৭.৫৫	২.৭০	৩৪.৮৫
২০ ঢাকা প্রকৌশল ও প্রযুক্তি বিশ্ববিদ্যালয়	১৭.৮০	১.০০	৩.৮০	২.৬০	১.১০	১.০০	২৭.৩০	২.০০	২৫.৩০
২১ নোয়াখালী বিজ্ঞান ও প্রযুক্তি বিশ্ববিদ্যালয়	১০.৫০	০.০০	৩.১০	২.৭০	১.৭০	২.৭০	২০.৭০	৩.৯৫	১৬.৭৫
২২ জগন্নাথ বিশ্ববিদ্যালয়	৩৩.৬৫	০.১০	৬.২০	৬.০০	১.২০	১.৫০	৪৮.৬৫	১০.০০	৩৮.৬৫
২৩ কুমিল্লা বিশ্ববিদ্যালয়	১১.৫০	০.০০	২.৬০	২.৫০	০.৫৫	১.৫০	১৮.৬৫	৪.৪০	১৪.২৫
২৪ জাতীয় কবি কাজী নজরুল ইসলাম বিশ্ব:	৯.৯০	০.০০	৩.৬০	২.৭০	০.৮০	১.৬০	১৮.৬০	৪.৬০	১৪.০০
২৫ চট্টগ্রাম ডে: অ্যান্ড এনি: সাইন্সেস বিশ:	১০.৮০	০.৬০	২.৪০	২.৫০	০.৯০	০.৯০	১৮.১০	১.০০	১৭.১০
২৬ সিলেট কৃষি বিশ্ববিদ্যালয়	১৭.২৫	০.০০	২.৭০	২.১০	০.৪৫	০.৭০	২৩.২০	১.২০	২২.০০
২৭ যশোর বিজ্ঞান ও প্রযুক্তি বিশ্ববিদ্যালয়	৮.৩২	০.০০	২.৬০	২.১০	০.২৫	২.০০	১৫.২৭	২.৯৭	১২.৩০
২৮ বাংলাদেশ ইউনিভার্সিটি অফ প্রফেশনালস	১০.৯০	০.০০	৪.৫০	৩.০০	১.১০	২.৫০	২২.০০	৪.২৫	১৭.৭৫
২৯ বেগম রোকেয়া বিশ্ববিদ্যালয়	১৩.৬৫	০.০০	২.৫০	৪.৬০	০.৮০	১.৩০	২২.৮৫	৬.৫০	১৬.৩৫
৩০ পাবনা বিজ্ঞান ও প্রযুক্তি বিশ্ববিদ্যালয়	৮.১০	০.০০	২.৩০	১.৫০	০.৪০	১.৬০	১৩.৯০	১.৭০	১২.২০
৩১ বঙ্গবন্ধু শেখ মুজিবুর রহমান বি: ও প্র:বিশ্ব:	৫.৮৭	০.০০	১.৫০	২.১০	০.৭০	২.৮৫	১৩.০২	৩.০০	১০.০২
৩২ বাংলাদেশ টেক্সটাইল বিশ্ববিদ্যালয়	৪.৯৫	০.৩০	২.২০	১.৭৫	০.৭০	১.৫০	১১.৪০	২.৪০	৯.০০
৩৩ বরিশাল বিশ্ববিদ্যালয়	৭.৩০	০.০০	২.০০	২.০০	০.৩০	২.০৫	১৩.৬৫	৫.১০	৮.৫৫
৩৪ বঙ্গবন্ধু শেখ মুজিবুর রহমান মেরিটাইম বিশ্ব:	২.১০	০.০০	৩.৪০	১.০০	০.০৫	২.৩০	৮.৮৫	০.৭০	৮.১৫
৩৫ রাঙ্গামাটি বিজ্ঞান ও প্রযুক্তি বিশ্ববিদ্যালয়	০.৪৫	০.০০	০.২০	০.২৫	০.০৫	০.৮০	১.৭৫	০.০৫	১.৭০
৩৬ ইসলামি আরবি বিশ্ববিদ্যালয়	১.১০	০.০০	০.৩৪	০.২০	০.১৬	০.৮০	২.৬০	০.৬০	২.০০
মোট:	১৩১০.২৪	২৩১.৯৫	২৩৬.৫৪	২৪৮.৬২	৫১.৪১	৬৭.২২	২১৪৫.৯৮	৩০৭.৮৯	১৮৩৮.০৯
৩৭ গবেষণা মঞ্জুরী	০.০০	০.০০	০.০০	০.০০	০.০০	০.০০	৫.০০	০.০০	৫.০০
৩৮ মেরামত মঞ্জুরী	০.০০	০.০০	০.০০	০.০০	০.০০	০.০০	১০.০০	০.০০	১০.০০
৩৯ ট্রান্স ইউরেশিয়া নেট ফি:	০.০০	০.০০	০.০০	০.০০	০.০০	০.০০	০.৪০	০.০০	০.৪০
৪০ বিশ্ববিদ্যালয়সমূহের পেনশন বাবদ বিশেষ বরাদ্দ	০.০০	০.০০	০.০০	০.০০	০.০০	০.০০	৩২.৯৬	০.০০	৩২.৯৬
৪১ বেগম রোকেয়া বিশ্ববিদ্যালয়ের জন্য বরাদ্দ	০.০০	০.০০	০.০০	০.০০	০.০০	০.০০	০.৫০	০.০০	০.৫০
সর্বমোট:	১৩১০.২৪	২৩১.৯৫	২৩৬.৫৪	২৪৮.৬২	৫১.৪১	৬৭.২২	২১৯৪.৮৪	৩০৭.৮৯	১৮৮৬.৯৫

সারণী ১.৫.৫ : বিগত দশ অর্থবছরে বিশ্ববিদ্যালয়সমূহের পৌনঃপুনিক বরাদ্দের জন্য কমিশনের সুপারিশ এবং সরকারি বরাদ্দের পরিমাণ

(কোটি টাকার অংকে)

অর্থবছর	বেতন ও ভাতাদি		পেনশন		অন্যান্য মঞ্জুরী		মোট	
	বিমক সুপারিশ	সরকারি মঞ্জুরী	বিমক সুপারিশ	সরকারি মঞ্জুরী	বিমক সুপারিশ	সরকারি মঞ্জুরী	বিমক সুপারিশ	সরকারি মঞ্জুরী
২০০৫-২০০৬	৩২১.৩৮	৩১৯.৮৩	৫৭.০৯	৫১.০৩	১৩৬.০৩	১২৩.৫০	৫১৪.৫০	৪৯৮.৩৬
২০০৬-২০০৭	৪০৩.৭৫	৩৯০.২৭	৬২.৭০	৫৭.০০	১১৩.১৩	৯৯.৫৮	৫৭৯.৫৮	৫৪৬.৮৫
২০০৭-২০০৮	৪৬৬.৪৪	৪৪৩.৪০	৮০.০০	৮০.০০	১১৬.৭৫	১১৬.৭৫	৬৬৩.১৯	৬৪০.১৫
২০০৮-২০০৯	৫২৭.৬৩	৫২২.০৩	৯৩.০০	৮৭.২২	১২৫.০০	১২২.৮০	৭৪৫.৬৩	৭৩২.০৫
২০০৯-২০১০	৬৪০.৮৩	৬০৩.৪৭	১৪০.০০	১১০.৩০	১৩৩.৬৮	১৩৭.৭১	৯১৪.৫১	৮৫১.৪৮
২০১০-২০১১	৮২৪.০৭	৮০৯.৮৭	১৪৫.০০	১৪৫.০০	১৪৯.০০	১৩৬.৩৫	১১১৮.০৭	১০৯১.২২
২০১১-২০১২	৮৭৫.৫৭	৮৬৩.৩৮	১৫৯.১৫	১৪৫.৩২	১৭৯.৫২	১৭০.৩৩	১২১৪.২৪	১১৭৯.০৩
২০১২-২০১৩	৯২৯.৯৫	৯১৩.৮৬	১৭২.৫৯	১৪৫.০০	১৯৭.৬১	১৭৪.৭৪	১৩০০.১৫	১২৩৩.৬০
২০১৩-২০১৪	১১৫৬.৫২	১১২৪.৯৬	২০০.০০	১৭৭.৯৮	২১০.৯৮	২৩৯.৫৬	১৫৬৭.৫০	১৫৪২.৫০
২০১৪-২০১৫	১২৭২.৬০	১২৬১.৯৭	২৩৮.৯০	২৩৮.৯০	২৮০.৪৫	২৪১.৭৩	১৭৯১.৯৫	১৭৪২.৬০

বিগত দশ বছরে বিশ্ববিদ্যালয়সমূহের পৌনঃপুনিক বরাদ্দের জন্য কমিশনের সুপারিশ ও সরকারি বরাদ্দের পরিমাণ নিম্নের স্তম্ভচিত্রের মাধ্যমে দেখানো হলো।

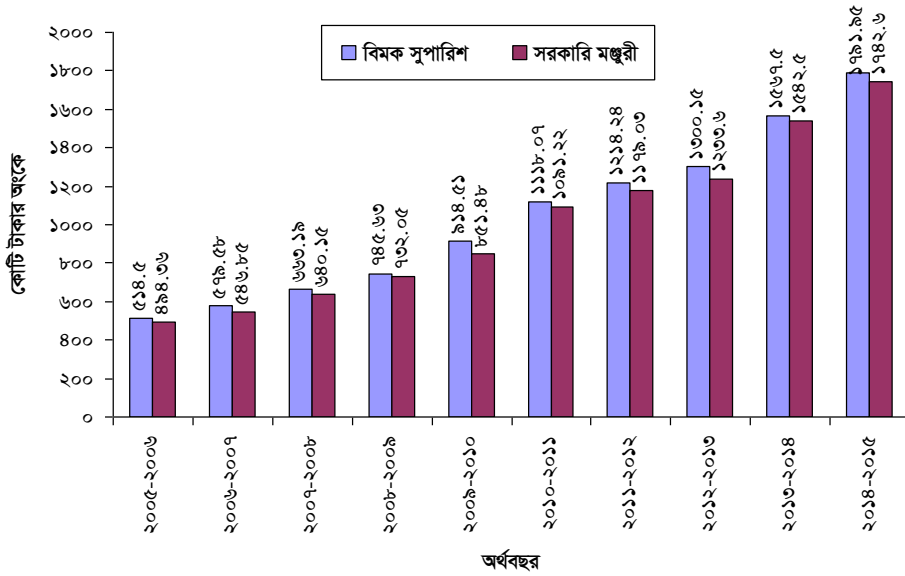

চিত্র ১.৫.১: সরকারি বিশ্ববিদ্যালয়সমূহের বার্ষিক পৌনঃপুনিক অনুদান

বিগত দশ বছরে সরকারের অনুন্নয়ন বাজেটে বিশ্ববিদ্যালয় শিক্ষা খাতে মোট শিক্ষা বাজেটের (%) অংশ ও জাতীয় বাজেটে (%) অংশের একটি তুলনামূলক তথ্য সারণি-১.৫.৬'ও চিএ ১.৫.২ তে দেয়া হলো। পর্যালোচনা করলে দেখা যাবে যে ২০০৫-০৬ অর্থবছরে বিশ্ববিদ্যালয় শিক্ষা খাতে মঞ্জুরীর পরিমাণ ছিল শিক্ষা বাজেটের এবং জাতীয় বাজেটের যথাক্রমে ৭.৮৭% ও ০.৮৮%। ২০১৪-২০১৫ অর্থবছরে যথাক্রমে ৬.১৫% ও ০.৭৩% হয়েছে। বিগত পাঁচ বছরে বিশ্ববিদ্যালয়ভিত্তিক বিমক অনুন্নয়ন মঞ্জুরী ও সংশ্লিষ্ট বিশ্ববিদ্যালয়ের প্রকৃত ব্যয়ের বিস্তারিত বিবরণ সন্নিবেশ করা হ'ল (পৃষ্ঠা: ৪৪৭)।

সারণি- ১.৫.৬ : বিগত দশ অর্থবছরের অনুন্নয়ন বাজেটে বিশ্ববিদ্যালয় শিক্ষা খাতে সরকারি বরাদ্দ এবং জাতীয় ও শিক্ষা বাজেটে বিশ্ববিদ্যালয় শিক্ষা খাতে বরাদ্দের তুলনামূলক তথ্য
(কোটি টাকার অংকে)

অর্থবছর	জাতীয় বাজেট (উন্নয়ন ও অনুন্নয়ন)	শিক্ষা বাজেট (উন্নয়ন ও অনুন্নয়ন)	বিশ্ববিদ্যালয় বাজেট (অনুন্নয়ন)	শিক্ষা বাজেটে বিশ্ববিদ্যালয়ের অংশ (%)	জাতীয় বাজেটে বিশ্ববিদ্যালয়ের অংশ (%)
২০০৫-২০০৬	৫৬২৮৪.৭৭	৬৩৪৭.১৩	৪৯৯.৮৬	৭.৮৭%	০.৮৮%
২০০৬-২০০৭	৫৯৮৯১.৬৮	৭৯২২.৬৬	৫৫২.৮০	৬.৯৮%	০.৯২%
২০০৭-২০০৮	৮৬০৮৫.৫৮	৮৫৬৭.৩৫	৬৪৬.৭৫	৭.৫৪%	০.৭৫%
২০০৮-২০০৯	৯৪১৩৯.৪৭	১০০৭০.০০	৭৪০.১৫	৭.৩৫%	০.৭৯%
২০০৯-২০১০	১১০৫২৪.২৩	১১৫৬৬.৪৬	৮৬০.৪৬	৭.৪৪%	০.৭৮%
২০১০-২০১১	১৩০০১২.১৩	১৩৩৯৯.৪৪	১১০২.২৪	৮.২২%	০.৮৪%
২০১১-২০১২	১৬১২১২.৯৩	১৮৩৭৮.৫৮	১১৯২.৪৭	৬.৪৮%	০.৭৩%
২০১২-২০১৩	১৮৯৩২৫.৭০	২১০১৬.২৭	১২৪৮.৫৭	৫.৯৪%	০.৬৫%
২০১৩-২০১৪	২১৬২২১.৯৫	২৬৩৩৯.৭০	১৫৫৯.৬৪	৫.৯২%	০.৭২%
২০১৪-২০১৫	২৩৯৬৬৭.৭৩	২৮৬২৮.০৪	১৭৬০.৮৯	৬.১৫%	০.৭৩%

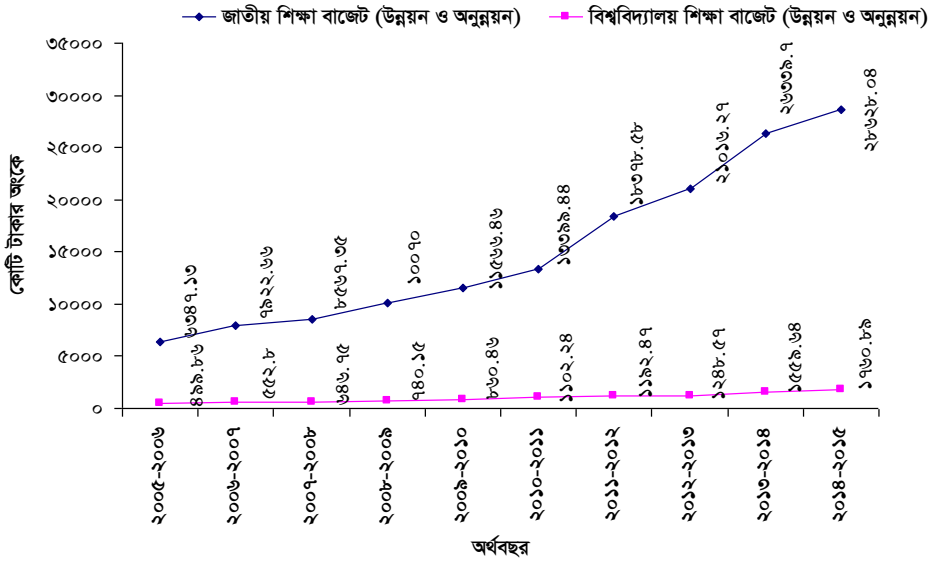

চিত্র ১.৫.২ সরকারি বিশ্ববিদ্যালয়সমূহের বিগত দশ বছরের রাজস্ব বাজেটের তুলনামূলক চিত্র

১.৫.২.২ বিশ্ববিদ্যালয়সমূহের পৌনঃপুনিক বাজেট পর্যালোচনা

ক) বেতন ও ভাতাদি : ২০১৪-১৫ অর্থবছরে অনুন্নয়ন বাজেটে বিশ্ববিদ্যালয়সমূহের বেতন ভাতাদি ও পেনশন খাতে ব্যয় হয়েছে মোট ব্যয়ের ৭১%। সাধারণ আনুষঙ্গিক ও রক্ষণাবেক্ষণ খাতে ব্যয় হয়েছে ১৭% এবং শিক্ষা আনুষঙ্গিক খাতে ব্যয় হয়েছে ১২%। বেতন ভাতাদি খাতে ক্রমাগত ব্যয় বৃদ্ধির কারণ হচ্ছে কমিশন থেকে বিশ্ববিদ্যালয়সমূহের জন্য যে বরাদ্দ দেয়া হয় তার বিপরীতে বাজেট বহির্ভূতভাবে জনবল নিয়োগ। এছাড়া বিভিন্ন বিশ্ববিদ্যালয় তাদের নিজস্ব নমনীয় নীতিমালার মাধ্যমে পদ সৃষ্টি, পদোন্নতি/আপগ্রেডেশন প্রদান করে থাকে।

খ) পেনশন : বিশ্ববিদ্যালয়সমূহে নমনীয় নীতিমালার মাধ্যমে আপগ্রেডেশন প্রদানের ফলে অবসর ভাতা, প্রাপ্য ছুটি নগদীকরণ ও আনুতোষিক পরিশোধ বাবদ বিপুল অর্থ ব্যয় করতে হচ্ছে। সরকার কর্তৃক পেনশন সহজীকরণের ফলে বেতন ভাতা বাবদ বরাদ্দ ও অবসরভাতা তহবিলের উপর বর্ধিত চাপ পড়ছে। পুরাতন ৬টি বিশ্ববিদ্যালয়ে শিক্ষক, কর্মকর্তা ও কর্মচারীদের মধ্যে পেনশনারের সংখ্যা বৃদ্ধি, ১০০% পেনশন সমর্পণ এবং বিশ্ববিদ্যালয়সমূহে শিক্ষকগণের পেনশন গ্রহণের বয়স ৬০ থেকে ৬৫ বছরে উন্নীত করার ফলে পেনশন খাতে ব্যয় বৃদ্ধি পাচ্ছে।

গ) বিদ্যুৎ খাতে খরচ : বিশ্ববিদ্যালয়গুলোতে বিদ্যুৎ খাতে খরচ ক্রমাগত বৃদ্ধি পাচ্ছে। ২০১৪-১৫ অর্থবছরে এ খাতে প্রকৃত খরচ হয়েছে ৫৬ কোটি ২৯লক্ষ টাকা। এখাতে ব্যয় বৃদ্ধির ধারা অব্যাহত রয়েছে। বিদ্যুতের ইউনিটের মূল্য বৃদ্ধি এর মূখ্য কারণ। এছাড়া কোন কোন ক্ষেত্রে আবাসিক শিক্ষক/কর্মকর্তাদের নিকট থেকে পিডিবি'র নির্ধারিত রেটের চেয়ে কমরেটে (ভর্তুকি প্রদান করে) বিদ্যুৎ বিল আদায় করা হচ্ছে। ফলে এ বিপুল অঙ্কের ভর্তুকি প্রদানের কারণে বাজেটের উপর অস্বাভাবিক চাপ সৃষ্টি হচ্ছে। এ খাতে ব্যয় নিয়ন্ত্রণ করা আবশ্যিক।

ঘ) পরিবহণ ব্যয় : প্রায় সকল বিশ্ববিদ্যালয়েই শিক্ষক, শিক্ষার্থী, কর্মকর্তা ও কর্মচারীদের বিশ্ববিদ্যালয়ে যাতায়াতের জন্য নিজস্ব পরিবহণের ব্যবস্থা আছে। এ খাতে খরচের পরিমাণ প্রতি বছরই বৃদ্ধি পাচ্ছে। ২০১৪-১৫ অর্থবছরে এ খাতে প্রকৃত খরচের পরিমাণ ছিল ৩৯ কোটি ১০ লক্ষ টাকা। এখাতে আদায়কৃত অর্থের পরিমাণ খুবই সামান্য। আয় ও ব্যয়ের মধ্যে সমতা না থাকায় সাধারণ আনুষঙ্গিক খাতে ব্যয় বৃদ্ধি পাচ্ছে।

ঙ) বিশ্ববিদ্যালয় স্কুল ও কলেজ: বিশ্ববিদ্যালয় ক্যাম্পাসে অবস্থিত স্কুল ও কলেজের ব্যয় প্রতি বছরই বৃদ্ধি পাচ্ছে। ২০১৪-১৫ অর্থবছরে ১২টি বিশ্ববিদ্যালয়ের স্কুল ও কলেজের জন্য ব্যয় হয়েছে ৪ কোটি ২১ লক্ষ টাকা। বিশ্ববিদ্যালয়ের শিক্ষক, কর্মকর্তা ও কর্মচারীদের সুবিধার্থে বিশ্ববিদ্যালয় এ খাতে মঞ্জুরী প্রদান করে থাকে; কিন্তু এ মঞ্জুরীর পরিমাণ অধিক হলে বিশ্ববিদ্যালয়ের সার্বিক বাজেটে চাপ পড়বে। এ বিষয়ে ৫ই নভেম্বর ১৯৯৪ তারিখে শিক্ষা মন্ত্রণালয়ে শিক্ষামন্ত্রী মহোদয়ের সভাপতিত্বে অনুষ্ঠিত বিশ্ববিদ্যালয়সমূহের উপাচার্য বৃন্দের সভায় গৃহীত সিদ্ধান্ত অনুযায়ী ক্যাম্পাসে অবস্থিত বিশ্ববিদ্যালয় স্কুলগুলোতে পৃথকভাবে সরকারি মঞ্জুরীর জন্য বিশ্ববিদ্যালয়সমূহকে উদ্যোগ গ্রহণের অনুরোধ জানানো হয়েছে। শুধু সরকারি মঞ্জুরীর উপর নির্ভর করে আর্থিক সমস্যা মোকাবেলা করা সম্ভব নয়। কাজে জই বিশ্ববিদ্যালয় স্কুলগুলোতে পৃথকভাবে সরকারি মঞ্জুরীর জন্য বিশ্ববিদ্যালয়সমূহকে উদ্যোগ গ্রহণ করতে হবে এবং যে সকল খাতে আয় বৃদ্ধি করা সম্ভব, সে সকল খাত চিহ্নিত করে আয় বৃদ্ধির প্রয়োজনীয় ব্যবস্থা গ্রহণ করা যেতে পারে।

চ) জাতীয় বিশ্ববিদ্যালয় : জাতীয় বিশ্ববিদ্যালয়ের ব্যয়ের চেয়ে নিজস্ব আয়ের পরিমাণ বেশী হওয়ায় ১৯৯৭-১৯৯৮ অর্থবছর থেকে কমিশন কর্তৃক অনুন্নয়ন খাতে কোন অর্থ বরাদ্দ দেয়া হচ্ছে না। জাতীয় বিশ্ববিদ্যালয়ের বিগত ৫ বছরের আয় ব্যয়ের বিবরণী সারণী ১.৫.৭-এ দেয়া হ'ল।

সারণি-১.৫.৭: জাতীয় বিশ্ববিদ্যালয়ের বিগত ৫ বছরের আয় ব্যয়ের বিবরণী

(লক্ষ টাকার অংকে)					
হিসাবের খাত	২০০৯-২০১০	২০১০-২০১১	২০১১-২০১২	২০১২-২০১৩	২০১৩-২০১৪
ক) প্রাপ্তি :					
বিমক অনুদান	-	-	-	-	-
নিজস্ব সূত্র থেকে আয়	৭৭০২.০৬	১০৫৫৩.৩২	১১০৮০.৫৪	১৩১৬৩.৯৫	১৪০৬৫.৯৪
মোট প্রাপ্তি (ক):	৭৭০২.০৬	১০৫৫৩.৩২	১১০৮০.৫৪	১৩১৬৩.৯৫	১৪০৬৫.৯৪

(চলমান)

হিসাবের খাত	২০০৯-২০১০	২০১০-২০১১	২০১১-২০১২	২০১২-২০১৩	২০১৩-২০১৪
খ) পরিশোধ:					
১) বেতন ও ভাতাদি	৩৫৫০.৭০	৪২৪০.৩৩	৩২২৮.৬৫	২৫৭৫.৭৪	৩৩৩৩.৯৩
২) পেনশন	৬০৩.২৫	৬৪৩.১১	৪৮৭.৯৪	৩৯২.০৪	৪২৬.৮৪
৩) অন্যান্য মঞ্জুরী					
সাধারণ আনুষঙ্গিক	৩৫৭.৭২	৩২৪.৬১	৩৫৭.৮৪	৩৮৭.৭৭	৪৩৯.০৫
শিক্ষা আনুষঙ্গিক	২৯৬৯.৯৩	৩৭৮৫.৩২	৫১৮৯.১৩	৪৫৫৮.৭৫	৬৮৯৩.৫৭
মেরামত ও সংরক্ষণ	৬১.৩৩	৭৯.০৪	৩৯.৩৮	৪৮.২৬	৭৫.৩১
মোট অন্যান্য মঞ্জুরী (৩):	৩৩৮৮.৯৮	৪১৮৯.০০	৫৫৮৬.৩৫	৪৯৯৪.৭৮	৭৪০৭.৯৩
৪) মূলধন মঞ্জুরী	৪৩.১৩	১৬৬.১৩	২৫.৯৬	১৩৪.৮৫	৬৮.০৮
মোট পরিশোধ (১-৪):	৭৫৮৬.০৬	৯২৩৮.৫৭	৯৩২৮.৯০	৮০৯৭.৪১	১১২৩৬.৭৮
সমাপনী স্থিতি/উদ্ধৃত(ক- খ)	১১৬.০০	১৩১৪.৭৫	১৭৫১.৬৪	৫০৬৬.৫৪	২৮২৯.১৬

ছ) অডিট রিপোর্ট : অর্থ ও হিসাব বিভাগের অডিট শাখা কর্তৃক ০১ জানুয়ারি-২০১৫ থেকে ৩১ ডিসেম্বর-২০১৫ মাসে বিশ্ববিদ্যালয়সমূহের দাখিলকৃত ব্রডশীট জবাবে কমিশনের মন্তব্যসহ শিক্ষা মন্ত্রণালয় ও অডিট অধিদপ্তরে প্রেরণের বিস্তারিত বিবরণ:

ক্র.নং	বিশ্ববিদ্যালয়ের নাম	অডিট আপত্তির সন	অডিট আপত্তির ধরন	বি.এস.আর প্রেরণের তারিখ	আপত্তির সংখ্যা
১.	বাংলাদেশ কৃষি বিশ্ববিদ্যালয়	২০১২-২০১৩	সাধারণ	০৭-০১-১৫	২২টি
২.	মাওলানা ভাসানী বিজ্ঞান ও প্রযুক্তি বিশ্ববিদ্যালয়	২০১২-২০১৩	অগ্রিম	০৭-০১-১৫	০৭টি
৩.	বরিশাল বিশ্ববিদ্যালয়	২০১৩-২০১৪	সাধারণ	১১-০১-১৫	১৫টি
৪.	রাজশাহী প্রকৌশল ও প্রযুক্তি বিশ্ববিদ্যালয়	২০১৩-২০১৪	সাধারণ	২২-০১-১৫	১১টি
৫.	রাজশাহী প্রকৌশল ও প্রযুক্তি বিশ্ববিদ্যালয়	২০১৩-২০১৪	অগ্রিম	২২-০১-১৫	১১টি
৬.	ঢাকা প্রকৌশল ও প্রযুক্তি বিশ্ববিদ্যালয়	১৯৯১-১৯৯৩ ১৯৯৪-১৯৯৫ ২০০৮-২০১০	জারীপত্র ইস্যু পরবর্তী বিএসআর	২২-০১-১৫	১৪টি
৭.	জগন্নাথ বিশ্ববিদ্যালয়	২০১২-২০১৩	অগ্রিম	২৫-০১-১৫	১২টি
৮.	জগন্নাথ বিশ্ববিদ্যালয়	২০১২-২০১৩	সাধারণ	২৫-০১-১৫	১৪টি
৯.	জগন্নাথ বিশ্ববিদ্যালয়	২০১২-২০১৩	পি.এ কমিটি	২৫-০১-১৫	০১টি
১০.	ইসলামী বিশ্ববিদ্যালয়	২০১২-২০১৩	অগ্রিম	২৫-০১-১৫	০৭টি
১১.	ইসলামী বিশ্ববিদ্যালয়	২০১২-২০১৩	সাধারণ	২৫-০১-১৫	১৬টি
১২.	জাতীয় বিশ্ববিদ্যালয়	২০১১-২০১২	অগ্রিম	০১-০২-১৫	১২টি
১৩.	বঙ্গবন্ধু শেখ মুজিবুর রহমান বিজ্ঞান ও প্রযুক্তি বিশ্ববিদ্যালয়	২০১১-২০১২	অগ্রিম	০১-০২-১৫	০৩টি

(চলমান)

ক্র.নং	বিশ্ববিদ্যালয়ের নাম	অডিট আপত্তির সন	অডিট আপত্তির ধরন	বি.এস.আর প্রেরণের তারিখ	আপত্তির সংখ্যা
১৪.	বাংলাদেশ টেক্সটাইল বিশ্ববিদ্যালয়	২০১০-২০১১ ২০১২-২০১৩	অগ্রিম	০৩-০২-১৫	১২টি
১৫.	কুমিল্লা বিশ্ববিদ্যালয়	২০১৩-২০১৪	সাধারণ	১৫-০২-১৫	১২টি
১৬.	বঙ্গবন্ধু শেখ মুজিবুর রহমান কৃষি বিশ্ববিদ্যালয়	২০১৩-২০১৪	সাধারণ	১৫-০২-১৫	১৭টি
১৭.	রাজশাহী বিশ্ববিদ্যালয়	২০১২-২০১৩	অগ্রিম	২৪-০২-১৫	১৬টি
১৮.	রাজশাহী বিশ্ববিদ্যালয়	২০১২-২০১৩	সাধারণ	২৪-০২-১৫	০৭টি
১৯.	বরিশাল বিশ্ববিদ্যালয়	২০১৩-২০১৪	অগ্রিম	০২-০৩-১৫	০১টি
২০.	বাংলাদেশ প্রকৌশল ও প্রযুক্তি বিশ্ববিদ্যালয়	২০১০-২০১১, ২০১১-২০১২	অগ্রিম	০২-০৩-১৫	০৩টি
২১.	শাহজালাল বিজ্ঞান ও প্রযুক্তি বিশ্ববিদ্যালয়	২০১২-২০১৩	অগ্রিম	১৬-০৩-১৫	১০টি
২২.	বঙ্গবন্ধু শেখ মুজিবুর রহমান কৃষি বিশ্ববিদ্যালয়	২০১৩-২০১৪	অগ্রিম	৩১-০৩-১৫	০৬টি
২৩.	বরিশাল বিশ্ববিদ্যালয়	২০১৩-২০১৪	অগ্রিম	১৩-০৪-১৫	০৮টি
২৪.	রাজশাহী বিশ্ববিদ্যালয়	২০০৭-২০০৮	পি.এ কমিপি	১৩-০৪-১৫	০২টি
২৫.	চট্টগ্রাম বিশ্ববিদ্যালয়	২০১২-২০১৩	অগ্রিম	১৬-০৪-১৫	১৩টি
২৬.	বাংলাদেশ কৃষি বিশ্ববিদ্যালয়	২০১৩-২০১৪	অগ্রিম	১৬-০৪-১৫	১৪টি
২৭.	জগন্নাথ বিশ্ববিদ্যালয়	২০০৫-২০০৮	পি.এ কমিটি	৩০-০৪-১৫	০১টি
২৮.	কুমিল্লা বিশ্ববিদ্যালয়	২০১৩-২০১৪	অগ্রিম	১০-০৫-১৫	০৪টি
২৯.	জগন্নাথ বিশ্ববিদ্যালয়	২০১২-২০১৩	অগ্রিম	১০-০৫-১৫	১২টি
৩০.	পটুয়াখালী বিজ্ঞান ও প্রযুক্তি বিশ্ববিদ্যালয়	২০১২-২০১৪	অগ্রিম	২৬-০৫-১৫	০৯টি
৩১.	খুলনা প্রকৌশল ও প্রযুক্তি বিশ্ববিদ্যালয়	২০১৩-২০১৪	সাধারণ	২৭-০৫-১৫	০৩টি
৩২.	শেরে বাংলা কৃষি বিশ্ববিদ্যালয়	২০১৩-২০১৪	অগ্রিম	২৭-০৫-১৫	১১টি
৩৩.	শেরে বাংলা কৃষি বিশ্ববিদ্যালয়	২০১৩-২০১৪	সাধারণ	২৭-০৫-১৫	০৬টি
৩৪.	খুলনা প্রকৌশল ও প্রযুক্তি বিশ্ববিদ্যালয়	২০১৩-২০১৪	অগ্রিম	২৭-০৫-১৫	১২টি
৩৫.	সিলেট কৃষি বিশ্ববিদ্যালয়	২০১৩-২০১৪	সাধারণ	২৯-০৬-১৫	১০টি
৩৬.	সিলেট কৃষি বিশ্ববিদ্যালয়	২০১৩-২০১৪	অগ্রিম	২৯-০৬-১৫	০৮টি
৩৭.	ঢাকা প্রকৌশল ও প্রযুক্তি বিশ্ববিদ্যালয়	১৯৯১-২০০০	সাধারণ	২৯-০৬-১৫	০৫টি
৩৮.	ঢাকা বিশ্ববিদ্যালয়	২০১৩-২০১৪	সাধারণ	০৯-০৭-১৫	০৮টি
৩৯.	ঢাকা বিশ্ববিদ্যালয়	২০১৩-২০১৪	অগ্রিম	০৯-০৭-১৫	৫৩টি

(চলমান)

ক্র.নং	বিশ্ববিদ্যালয়ের নাম	অডিট আপত্তির সন	অডিট আপত্তির ধরন	বি.এস.আর প্রেরণের তারিখ	আপত্তির সংখ্যা
৪০.	হাজী মোহাম্মদ দানেশ বিজ্ঞান ও প্রযুক্তি বিশ্ববিদ্যালয়	২০১৩-২০১৪	সাধারণ	২৬-০৭-১৫	০৬টি
৪১.	হাজী মোহাম্মদ দানেশ বিজ্ঞান ও প্রযুক্তি বিশ্ববিদ্যালয়	২০১৩-২০১৪	অগ্রিম	২৬-০৭-১৫	১০টি
৪২.	জাতীয় কবি কাজী নজরুল ইসলাম বিশ্ববিদ্যালয়	২০১৩-২০১৪	অগ্রিম	২৯-০৭-১৫	০৬টি
৪৩.	জাতীয় কবি কাজী নজরুল ইসলাম বিশ্ববিদ্যালয়	২০১৩-২০১৪	সাধারণ	২৯-০৭-১৫	১২টি
৪৪.	ইসলামী বিশ্ববিদ্যালয়	২০১১-২০১২	সাধারণ	২০-০৮-১৫	১৪টি
৪৫.	বঙ্গবন্ধু শেখ মুজিবুর রহমান বিজ্ঞান ও প্রযুক্তি বিশ্ববিদ্যালয়	২০১২-২০১৩ ২০১৩-২০১৪	অগ্রিম	২০-০৮-১৫	০৫টি
৪৬.	চট্টগ্রাম বিশ্ববিদ্যালয়	২০১২-২০১৩	সাধারণ	০১-০৯-১৫	০৯টি
৪৭.	খুলনা প্রকৌশল ও প্রযুক্তি বিশ্ববিদ্যালয়	২০১৩-২০১৪	অগ্রিম	০৬-০৯-১৫	০৮টি
৪৮.	ইসলামী বিশ্ববিদ্যালয়	২০১৩-২০১৪	অগ্রিম	০৬-০৯-১৫	০৭টি
৪৯.	ইসলামী বিশ্ববিদ্যালয়	২০১৩-২০১৪	সাধারণ	০৬-০৯-১৫	১৩টি
৫০.	বঙ্গবন্ধু শেখ মুজিবুর রহমান বিজ্ঞান ও প্রযুক্তি বিশ্ববিদ্যালয়	২০১২-২০১৪	সাধারণ	২১-০৯-১৫	১০টি
৫১.	যশোর বিজ্ঞান ও প্রযুক্তি বিশ্ববিদ্যালয়	২০১০-২০১৪	সাধারণ	২২-০৯-১৫	২৬টি
৫২.	চট্টগ্রাম বিশ্ববিদ্যালয়	২০১৩-২০১৪	অগ্রিম	২৭-০৯-১৫	১১টি
৫৩.	পাবনা বিজ্ঞান ও প্রযুক্তি বিশ্ববিদ্যালয়	২০১২-২০১৪	সাধারণ	১৬-১১-১৫	১২টি
৫৪.	বঙ্গবন্ধু শেখ মুজিব মেডিক্যাল বিশ্ববিদ্যালয়	২০১২-২০১৪	সাধারণ	২২-১১-১৫	১০টি
৫৫.	বঙ্গবন্ধু শেখ মুজিব মেডিক্যাল বিশ্ববিদ্যালয়	২০১২-২০১৪	অগ্রিম	০৮-১২-১৫	০৭টি
৫৬.	বঙ্গবন্ধু শেখ মুজিবুর রহমান বিজ্ঞান ও প্রযুক্তি বিশ্ববিদ্যালয়	২০১২-২০১৪	অগ্রিম	০৮-১২-১৫	০১টি
৫৭.	বাংলাদেশ কৃষি বিশ্ববিদ্যালয়	২০১৩-২০১৪	সাধারণ	০৯-১২-১৫	২৩টি
৫৮.	বাংলাদেশ উন্মুক্ত বিশ্ববিদ্যালয়	২০১৩-২০১৫	সাধারণ	১০-১২-১৫	২১টি

মোট: ৬১৯টি

জানুয়ারি ২০১৫ সাল হতে ডিসেম্বর ২০১৫ পর্যন্ত অনুষ্ঠিত দ্বি-পক্ষীয় ও ত্রি-পক্ষীয় সভার তালিকা:

ক্র. নং	বিশ্ববিদ্যালয়সমূহ	সভার ধরণ	আলোচিত আপত্তির সংখ্যা	নিষ্পত্তির সুপারিশকৃত আপত্তির সংখ্যা	সভা অনুষ্ঠানের তারিখ
১.	জাতীয় বিশ্ববিদ্যালয়	দ্বি-পক্ষীয়			০১/০১/২০১৫
২.	বাংলাদেশ টেক্সটাইল বিশ্ববিদ্যালয়	দ্বি-পক্ষীয়			০১/০১/২০১৫
৩.	সিলেট কৃষি বিশ্ববিদ্যালয়	দ্বি-পক্ষীয়			০১/০১/২০১৫
৪.	ঢাকা বিশ্ববিদ্যালয়	দ্বি-পক্ষীয়			০১/০১/২০১৫
৫.	বাংলাদেশ ইউনিভার্সিটি অব প্রফেশনালস	দ্বি-পক্ষীয়			০১/০১/২০১৫
৬.	চট্টগ্রাম বিশ্ববিদ্যালয়	দ্বি-পক্ষীয়			০৮/০২/২০১৫
৭.	জগন্নাথ বিশ্ববিদ্যালয়	দ্বি-পক্ষীয়			১১/০২/২০১৫
৮.	শাহজালাল বিজ্ঞান ও প্রযুক্তি বিশ্ববিদ্যালয়	ত্রি-পক্ষীয়	২০টি	১৪টি	২৬/০৪/২০১৫
৯.	বাংলাদেশ বিশ্ববিদ্যালয় মঞ্জুরী কমিশন	ত্রি-পক্ষীয়	১৬টি	১২টি (০১টি আংশিক)	৩০/০৫/২০১৫
১০.	চট্টগ্রাম প্রকৌশল ও প্রযুক্তি বিশ্ববিদ্যালয়	ত্রি-পক্ষীয়	১২৭টি	৯২টি	০৪/০৬/২০১৫
১১.	বাংলাদেশ বিশ্ববিদ্যালয় মঞ্জুরী কমিশন (আই.এস.আই)	ত্রি-পক্ষীয়	১২টি	১১টি	০৬/০৮/২০১৫
১২.	বাংলাদেশ বিশ্ববিদ্যালয় মঞ্জুরী কমিশন	ত্রি-পক্ষীয়	১৫টি	১১টি	০৬/০৮/২০১৫
১৩.	বাংলাদেশ কৃষি বিশ্ববিদ্যালয়	ত্রি-পক্ষীয়	৪২টি	৩২টি	০৬ ও ০৭/০৯/২০১৫
১৪.	রাজশাহী প্রকৌশল ও প্রযুক্তি বিশ্ববিদ্যালয়	ত্রি-পক্ষীয়	৭৬টি	৪৮টি	১৩ ও ১৪/০৯/২০১৫
১৫.	ঢাকা বিশ্ববিদ্যালয়	দ্বি-পক্ষীয়	৮২টি	৭৯টি	১১ ও ১২/১০/২০১৫
১৬.	ঢাকা প্রকৌশল ও প্রযুক্তি বিশ্ববিদ্যালয়	দ্বি-পক্ষীয়	৩৬টি	২৬টি	১৭/১১/২০১৫
১৭.	যশোর বিজ্ঞান ও প্রযুক্তি বিশ্ববিদ্যালয়	দ্বি-পক্ষীয়	১১টি	১০টি	১৯/১১/২০১৫
১৮.	জাহাঙ্গীরনগর বিশ্ববিদ্যালয়	দ্বি-পক্ষীয়	২৬টি	২৪টি	২১/১১/২০১৫
১৯.	বাংলাদেশ কৃষি বিশ্ববিদ্যালয়	দ্বি-পক্ষীয়	৪৯টি	৪১টি (০৫টি আংশিক)	৩০/১১/২০১৫
২০.	সিলেট কৃষি বিশ্ববিদ্যালয়	দ্বি-পক্ষীয়	১৭টি	১৭টি	২৬/১১/২০১৫
২১.	বাংলাদেশ প্রকৌশল বিশ্ববিদ্যালয়	ত্রি-পক্ষীয়	৩৮টি	৩৬টি	০৭/১২/২০১৫
২২.	হাজী মোহাম্মদ দানেশ বিজ্ঞান ও প্রযুক্তি বিশ্ববিদ্যালয়	ত্রি-পক্ষীয়	৪৩টি	২৪টি	১৪ ও ১৫/১২/২০১৫

অডিট আপত্তি সংক্রান্ত তথ্য (০১ জানুয়ারী ২০১৫ থেকে ৩১ ডিসেম্বর ২০১৫ পর্যন্ত)

(কোটি টাকায়)

মন্ত্রণালয়/ বিভাগসমূহের নাম	পূর্বের অডিট আপত্তি		নতুন আগত অডিট আপত্তি		নিষ্পত্তিকৃত অডিট আপত্তি		অনিষ্পন্ন অডিট আপত্তি	
	সংখ্যা	টাকার পরিমাণ	সংখ্যা	টাকার পরিমাণ	সংখ্যা	টাকার পরিমাণ	সংখ্যা	টাকার পরিমাণ
বিশ্ববিদ্যালয় মঞ্জুরী কমিশন ও বিশ্ববিদ্যালয়সমূহ	৬৯১৪	১৯৫০৩৮.৮৯	৫৪৪	২৮৯৭৮.৬২	২১৩	৫৮২২.২৭	৭২৪৫	২১৮১৯৫.২৪
সর্বমোট:	৬৯১৪	১৯৫০৩৮.৮৯	৫৪৪	২৮৯৭৮.৬২	২১৩	৫৮২২.২৭	৭২৪৫	২১৮১৯৫.২৪

১.৬ ২০১৫ সালে সরকারি বিশ্ববিদ্যালয়সমূহের উন্নয়ন কার্যক্রম

২০১৫ সালের প্রথম ছয় মাসে (জানুয়ারি-জুন, ২০১৫) বিশ্ববিদ্যালয় শিক্ষা উপ-খাতে ৪১টি বিনিয়োগ ও ১৭টি কারিগরি সহায়তা কর্মসূচি এবং শেষ ছয় মাসে (জুলাই-ডিসেম্বর, ২০১৫) ৩৫টি বিনিয়োগ ও ০৮টি কারিগরি সহায়তা কর্মসূচি অন্তর্ভুক্ত ছিল। ২০১৫ পঞ্জিকা বছরে বিশ্ববিদ্যালয় শিক্ষা উপ-খাতে অন্তর্ভুক্ত উন্নয়ন প্রকল্পসমূহের বাস্তবায়ন অগ্রগতি সন্তোষ জনক এবং ২০১৪ সালের তুলনায় ভাল। বিগত ২০১৪ পঞ্জিকা বছরে মোট ৭৬৪২৪.৩০ লক্ষ টাকা অবমুক্ত এবং ব্যয় হয় পক্ষান্তরে ২০১৫ পঞ্জিকা বছরে মোট ৮৭২১৯.৯১ লক্ষ টাকা অবমুক্ত এবং ব্যয় হয়েছিল-যা ২০১৪ পঞ্জিকা বছর অপেক্ষা ১০৭৯৫.৬১ লক্ষ টাকা বা ১৪.১২% বেশি। ২০১৪-১৫ অর্থবছরের সংশোধিত এডিপিভুক্ত উন্নয়ন প্রকল্পগুলোর মধ্য হতে নিম্নোক্ত ১১টি বিনিয়োগ এবং ০২টি কারিগরি সহায়তা কর্মসূচি সমাপ্ত হয়েছে। সমাপ্ত প্রকল্পগুলো হলো:

ক) সমাপ্ত বিনিয়োগ প্রকল্প :

- ০১। পাবলিক বিশ্ববিদ্যালয়সমূহের অতি পুরাতন স্থাপনাদি মেরামত ও সংস্কার
- ০২। ঢাকা বিশ্ববিদ্যালয়ের বিশেষ উন্নয়ন প্রকল্প-৩য় পর্যায়
- ০৩। পাবনা বিজ্ঞান ও প্রযুক্তি বিশ্ববিদ্যালয় স্থাপন
- ০৪। পাবলিক বিশ্ববিদ্যালয়সমূহের উন্নয়ন
- ০৫। গোপালগঞ্জে বঙ্গবন্ধু শেখ মুজিবুর রহমান বিজ্ঞান ও প্রযুক্তি বিশ্ববিদ্যালয় স্থাপন
- ০৬। পাঁচটি পাবলিক বিশ্ববিদ্যালয়ে নতুন বিভাগ চালুকরণের লক্ষ্যে অবকাঠামোগত ও ল্যাবরেটরীর সুবিধাদি সৃষ্টিকরণ
- ০৭। ঢাকা বিশ্ববিদ্যালয়ের বিশেষ উন্নয়ন প্রকল্প-৪র্থ পর্যায়
- ০৮। শাহজালাল বিজ্ঞান ও প্রযুক্তি বিশ্ববিদ্যালয়ে তথ্য ও যোগাযোগ প্রযুক্তি ইনস্টিটিউট স্থাপন
- ০৯। ইসলামী বিশ্ববিদ্যালয়ের অধিকতর উন্নয়ন
- ১০। বাংলাদেশের পাবলিক বিশ্ববিদ্যালয়সমূহের শিক্ষা সুবিধাদি উন্নয়নকল্পে বৈজ্ঞানিক যন্ত্রপাতি ক্রয়
- ১১। যশোর বিজ্ঞান ও প্রযুক্তি বিশ্ববিদ্যালয়ের অধিকতর উন্নয়ন

খ) সমাপ্ত কারিগরি সহায়তা প্রকল্প :

- ০১। আইডেন্টিফাইং এন্ড ডেভেলপিং দি ম্যানেজমেন্ট টেকনিকস অব সুইট্যাবল ফরেস্ট ট্রি স্পেসিস অব এ্যাগ্রো ইকোলজিক্যাল জোনস ইউজিং ক্লাইমেট চেইঞ্জ সিনারিওজ ফর বাংলাদেশ
- ০২। জেনেটিক ইমপ্রুভমেন্ট অভ টিসলি গোর্ড থ্রু বায়োটেকনোলজিক্যাল এ্যাপ্রোসেস

১.৬.১ সংশোধিত বার্ষিক উন্নয়ন কর্মসূচি ২০১৪-১৫ : ২০১৪-১৫ অর্থবছরের সংশোধিত বার্ষিক উন্নয়ন কর্মসূচিতে ১৭টি কারিগরি সহায়তা কর্মসূচিসহ মোট ৫৮টি প্রকল্প অন্তর্ভুক্ত আছে। ৫৮টি প্রকল্পের অনুকূলে ৯৭৭১৪.০০ লক্ষ টাকা (জিওবি ৮২৪৬৪.০০ লক্ষ এবং প্রকল্প সাহায্য ১৫৪৫০.০০

লক্ষ টাকা) বরাদ্দ রাখা হয়েছিল। ২০১৪-১৫ অর্থবছরের সংশোধিত এডিপি বরাদ্দ (৯৭৭১৪.০০ লক্ষ টাকা) ২০১৩-১৪ অর্থবছরের সংশোধিত এডিপি বরাদ্দ (৭১০০৮.০০ লক্ষ টাকা) এর তুলনায় ২৬৭০৬.০০ লক্ষ টাকা বা ২৭.৩৩% বেশি। ২০১৪-১৫ অর্থবছরের সংশোধিত বার্ষিক উন্নয়ন কর্মসূচিতে অন্তর্ভুক্ত প্রকল্পসমূহের তালিকা (বরাদ্দকৃত অর্থের পরিমাণসহ) নিম্নে ১.৬.১ সারণিতে সন্নিবেশিত হলো:

সারণি ১.৬.১ সংশোধিত বার্ষিক উন্নয়ন কর্মসূচি ২০১৪-২০১৫

		(লক্ষ টাকার অংকে)		
ক্র:	উন্নয়ন প্রকল্পের নাম	২০১৪-১৫ সালের সংশোধিত বরাদ্দ		
		মোট বরাদ্দ	জিওবি	প্রকল্প সাহায্য (টাকাংশ)
(ক) বিনিয়োগ কর্মসূচি:				
০১	হায়ার এডুকেশন কোয়ালিটি এনহ্যান্সমেন্ট প্রজেক্ট	১৯০৩৪	৪০৩৪	১৫০০০
০২	পাবলিক বিশ্ববিদ্যালয়সমূহের অতি পুরাতন স্থাপনাদি মেরামত ও সংস্কার	৫০১৬	৫০১৬	০০
০৩	বরিশাল বিশ্ববিদ্যালয় স্থাপন প্রকল্প	৪১০০	৪১০০	০০
০৪	ঢাকা বিশ্ববিদ্যালয়ের বিশেষ উন্নয়ন প্রকল্প-৩য় পর্যায়	৩৭০০	৩৭০০	০০
০৫	পাবনা বিজ্ঞান ও প্রযুক্তি বিশ্ববিদ্যালয় স্থাপন	২৪৯৩	২৪৯৩	০০
০৬	পাবলিক বিশ্ববিদ্যালয়সমূহের উন্নয়ন	১০৬০০	১০৬০০	০০
০৭	গোপালগঞ্জে বঙ্গবন্ধু শেখ মুজিবুর রহমান বিজ্ঞান ও প্রযুক্তি বিশ্ববিদ্যালয় স্থাপন	৬৫০	৬৫০	০০
০৮	পাঁচটি পাবলিক বিশ্ববিদ্যালয়ে নতুন বিভাগ চালুকরণের লক্ষ্যে অবকাঠামোগত ও ল্যাবরেটরীর সুবিধাদি সৃষ্টিকরণ	৩৫০০	৩৫০০	০০
০৯	পর্যটন শিল্পের টেকসই উন্নয়নের জন্য প্রত্নতাত্ত্বিক স্থান এবং বিশেষ সংস্কৃতির অধিকারী ক্ষুদ্র জাতিগোষ্ঠীর সংস্কৃতি সংরক্ষণ সংক্রান্ত গবেষণা	১২৮	১২৮	০০
১০	খুলনা বিশ্ববিদ্যালয়ের অবকাঠামোগত উন্নয়ন	২৪০০	২৪০০	০০
১১	ঢাকা বিশ্ববিদ্যালয়ের বিশেষ উন্নয়ন প্রকল্প-৪র্থ পর্যায়	৭৫৩০	৭৫৩০	০০
১২	শাহজালাল বিজ্ঞান ও প্রযুক্তি বিশ্ববিদ্যালয়ে তথ্য ও যোগাযোগ প্রযুক্তি ইনস্টিটিউট স্থাপন	৭৯৩	৭৯৩	০০
১৩	জগন্নাথ বিশ্ববিদ্যালয় স্থাপন-২য় পর্যায়	২৫০	২৫০	০০
১৪	ইসলামী বিশ্ববিদ্যালয়ের অধিকতর উন্নয়ন	১২৯৬	১২৯৬	০০
১৫	চট্টগ্রাম বিশ্ববিদ্যালয়ের একাডেমিক ও অবকাঠামোগত উন্নয়ন	৩০০০	৩০০০	০০
১৬	বাংলাদেশের পাবলিক বিশ্ববিদ্যালয়সমূহের শিক্ষা সুবিধাদি উন্নয়নকল্পে বৈজ্ঞানিক যন্ত্রপাতি ক্রয়	৩৩৭৯	৩৩৭৯	০০
১৭	সিলেট কৃষি বিশ্ববিদ্যালয়ের উন্নয়ন-১ম পর্যায়	২১০০	২১০০	০০
১৮	রাজশাহী বিশ্ববিদ্যালয়ের অধিকতর উন্নয়ন-১ম পর্যায়	২২০০	২২০০	০০
১৯	বঙ্গবন্ধু শেখ মুজিবুর রহমান কৃষি বিশ্ববিদ্যালয়ের অধিকতর উন্নয়ন	২৮৭৫	২৮৭৫	০০
২০	পটুয়াখালী বিজ্ঞান ও প্রযুক্তি বিশ্ববিদ্যালয়ের অধিকতর উন্নয়ন	২৮০০	২৮০০	০০

(চলমান)

ক্র:	উন্নয়ন প্রকল্পের নাম	২০১৪-১৫ সালের সংশোধিত বরাদ্দ		
		মোট বরাদ্দ	জিওবি	প্রকল্প সাহায্য (টাকাংশ)
২১	জাহাঙ্গীরনগর বিশ্ববিদ্যালয়ের ভৌত অবকাঠামোগত সুবিধাদি সম্প্রসারণ	৩০০০	৩০০০	০০
২২	যশোর বিজ্ঞান ও প্রযুক্তি বিশ্ববিদ্যালয়ের অধিকতর উন্নয়ন	২১৬৯	২১৬৯	০০
২৩	বাংলাদেশ কৃষি বিশ্ববিদ্যালয়ের বিশেষ উন্নয়ন	৮০০	৮০০	০০
২৪	খুলনা প্রকৌশল ও প্রযুক্তি বিশ্ববিদ্যালয়ের অবকাঠামো সুবিধা উন্নয়ন প্রকল্প	২১০০	২১০০	০০
২৫	জাতীয় কবি কাজী নজরুল ইসলাম বিশ্ববিদ্যালয়ের উন্নয়ন	২৩০০	২৩০০	০০
২৬	স্ট্রেন্ডেনিং অব ফিশারিজ রিসার্চ এন্ড এ্যাকুয়া-গার্ডেন ফর বায়োডাইভারসিটি কনজারভেশন ইন জাহাঙ্গীরনগর ইউনিভার্সিটি ক্যাম্পাস	২০০	২০০	০০
২৭	হাজী মোহাম্মদ দানেশ বিজ্ঞান ও প্রযুক্তি বিশ্ববিদ্যালয় শক্তিশালী করণ	২৪০০	২৪০০	০০
২৮	রাঙ্গামাটি বিজ্ঞান ও প্রযুক্তি বিশ্ববিদ্যালয় স্থাপন	১০০	১০০	০০
২৯	নোয়াখালী বিজ্ঞান ও প্রযুক্তি বিশ্ববিদ্যালয়ের অধিকতর উন্নয়ন	১০০০	১০০০	০০
৩০	মাওলানা ভাসানী বিজ্ঞান ও প্রযুক্তি বিশ্ববিদ্যালয়ের উন্নয়ন	৭০০	৭০০	০০
৩১	সিলেট কৃষি বিশ্ববিদ্যালয়ে দুটি একাডেমিক ভবন এবং একটি অডিটোরিয়াম ভবন নির্মাণ	৪৫০	৪৫০	০০
৩২	বাংলাদেশ টেক্সটাইল বিশ্ববিদ্যালয়ের উন্নয়ন	৩০০	৩০০	০০
৩৩	ইনফ্রাস্ট্রাকচারাল ফ্যাসিলিটিজ ফর দি ডিপার্টমেন্ট অব ইন্ডাস্ট্রিয়াল এন্ড প্রডাকশন ইঞ্জিনিয়ারিং এন্ড দি ডিপার্টমেন্ট অব আর্কিটেকচার ইন ডুয়েট	৫০০	৫০০	০০
৩৪	বঙ্গবন্ধু শেখ মুজিবুর রহমান বিজ্ঞান ও প্রযুক্তি বিশ্ববিদ্যালয়ের অধিকতর উন্নয়ন	৫০০	৫০০	০০
৩৫	চট্টগ্রাম প্রকৌশল ও প্রযুক্তি বিশ্ববিদ্যালয়ের অধিকতর সম্প্রসারণ ও উন্নয়ন	১০০০	১০০০	০০
৩৬	কুমিল্লা বিশ্ববিদ্যালয়ের উন্নয়ন-১ম পর্যায়	৫০০	৫০০	০০
৩৭	চট্টগ্রাম ভেটেরিনারি এ্যানিমাল সাইন্সেস বিশ্ববিদ্যালয়ের উন্নয়ন	৮০০	৮০০	০০
৩৮	বাংলাদেশ প্রকৌশল বিশ্ববিদ্যালয়ের অধিকতর উন্নয়ন	১০০	১০০	০০
৩৯	ইসলামী বিশ্ববিদ্যালয়ের অধিকতর উন্নয়ন (২য় পর্যায়)	১০০	১০০	০০
৪০	বেগম রোকেয়া বিশ্ববিদ্যালয়ের বিশেষ উন্নয়ন	৪০০	৪০০	০০
৪১	ঢাকা বিশ্ববিদ্যালয়ে রোকেয়া হলের ৭ মার্চ ভবনের অবশিষ্টাংশ নির্মাণ	১	১	০০
মোট (চলতি+নতুন বিনিয়োগ): ৪১টি		৯৭২৬৪	৮২৪৬৪	১৫০০০

(চলমান)

ক্র:	উন্নয়ন প্রকল্পের নাম	২০১৪-১৫ সালের সংশোধিত বরাদ্দ		
		মোট বরাদ্দ	জিওবি	প্রকল্প সাহায্য (টাকাংশ)
	(খ) কারিগরি সহায়তা কর্মসূচি:			
০১	ইমপ্রুভমেন্ট অব গ্রাইন লিগুমস থ্রু ট্রান্সফরমেশন	৩০	০০	৩০
০২	ডেভেলপমেন্ট অব স্ট্রেন্স টলারেবল পিনাট (আরাসিস হাইপোজিয়া এল) ব্রিডিং লাইনস ইউজিং মডার্ন বায়ো টেকনোলজি	১২	০০	১২
০৩	ইমপ্রুভমেন্ট অব সাম ভেজিটেবল স্পিসিস অব কিউকারবিটোসিয়া ফ্যামিলি থ্রু ব্রিডিং এন্ড বায়োটেকনোলজিক্যাল এ্যাপ্রোসেস	১২	০০	১২
০৪	জেনেটিক ইমপ্রুভমেন্ট অব টিসলি গোর্ড থ্রু বায়োটেকনোলজিক্যাল এ্যাপ্রোসেস	৭	০০	৭
০৫	মলিকিউলার টেক্সনোমি এন্ড ডিএনএ বারকোডিং অব এ্যাপ্রোমাইজিড লিফ মাইনার পেস্টস অব এগ্রিকালচারাল ক্রপস এন্ড দিয়ার কন্ট্রোল বাই ন্যাচারাল এ্যানিমিস ইন বাংলাদেশ	১৫	০০	১৫
০৬	ইভালুয়েশন অব ফুট জার্ম প্লাজম এ্যাবেইলেবল ইন দি সাউথ-ওয়েস্টার্ন রিজিয়ন অব বাংলাদেশ অন দি বেসিস অব দেয়ার ফিজিও-কেমিক্যাল ক্যারেক্টারিসটিকস এন্ড জেনেটিক ভেরিয়েবিলিটি বাই র্যানডম এ্যামপ্লিফাইড পলিমরফিয়া ডিএনএ (আরএপিডি) এ্যানালাইসিস	১২	০০	১২
০৭	কার্বন সিকোয়েস্ট্রেশন সল্ট টলারেবল এন্ড গ্রোথ অব দি মেজর টিম্বার স্পিসিস অব দি সুন্দরবনস ম্যানগ্রোভ ফরেস্ট এন্ড দেয়ার রেস্টোরেশন প্রোসপেক্টস ইন দি কনটেন্ট অব ক্লাইমেট চেইঞ্জ	১২	০০	১২
০৮	মাল্টিপ্লিকেশন এন্ড কনজারভেশন অব এনডেনজারড ট্রি স্পিসিস (জাইলোক্যারপাস গ্রানোটাম) অব সুন্দরবনস ম্যানগ্রোভ ফরেস্ট থ্রু মাইক্রোপ্রোপাগেশন টেকনিক এন্ড দেয়ার প্রোসপেক্ট ইন রেস্টোরেশন প্রোগ্রাম ইন দি কোস্টাল জোন অব বাংলাদেশ	১০	০০	১০
০৯	ডিটেকশন অব এন্টারোভাইরালেন্ট এসক্রিসিয়া কলি স্ট্রেইনস বাই এ সেনসিটিভ এন্ড ভারসেটাইল মাল্টিপ্লেক্স পলিমিরাস চেইন রিএ্যাকশন (পিসিআর) সিস্টেম ইন শ্রিম্প ফার্মস	১৬	০০	১৬
১০	মলিকিউলার ডিটেকশন অব ব্যাকটেরিয়াল এন্ড ফাংগাল ডিজিজেস অব কার্প এন্ড ক্যাটফিস এন্ড হারবাল ট্রিটমেন্ট ফর রিমেডি অব দি ডিজিজেস	১০	০০	১০
১১	প্রডাকশন অব বেসিলাস থিউরিনজাইনসিস বায়োপেস্টিসাইডস বাই বায়োটেকনোলজিক্যাল এ্যাপ্রোচ ফর দি কন্ট্রোল অব ভেজিটেবল পেস্টস ইন বাংলাদেশ	২০	০০	২০

(চলমান)

ক্র:	উন্নয়ন প্রকল্পের নাম	২০১৪-১৫ সালের সংশোধিত বরাদ্দ		
		মোট বরাদ্দ	জিওবি	প্রকল্প সাহায্য (টাকাংশ)
১২	মলিকিউলার এপিডেমিওলজি অব মাইগ্রেশনব্যাকটেরিয়াম বন্ডিস ইনফেকশন ইন এ্যানিম্যালস এন্ড ম্যান ইন বাংলাদেশ, বিএইউ	২৯	০০	২৯
১৩	মরফলজিক্যাল প্যাথজেনিক এন্ড মলিকিউলার ক্যারেক্টারাইজেশন অব কালেকটোরিসাম স্পাইসিস ফ্রম ফুডস (ম্যাগনেফেরা ইনসিকা এন্ড মুসা সে.) ইন বাংলাদেশ এন্ড দেয়ার ম্যানেজমেন্ট বাই বায়োএ্যাকটিভ ন্যাচারাল কমপাউন্ডস ফ্রম সুন্দরবন এন্ড কোস্টাল এরিয়াস	২০	০০	২০
১৪	ইমপ্রুভমেন্ট অব সল্ট এন্ড সাব মার জেনস ট্রলারেন্ট রাইছ থ্রু জেনেটিক ইঞ্জিনিয়ারিং এপ্রোচ টু রিং ফুড সিকিইরিটি উইথ এনভায়রনমেন্টাল সেফটি ইন বাংলাদেশ	২৫	০০	২৫
১৫	মলিকিউলার ক্যারেক্টারাইজেশন এন্ড আইডেন্টিফিকেশন অব ইমপারটেন্টস জুনোটিক এন্ড ইনফেকশাস ডিজিস অফ লাইফস্টক এন্ড পোল্ট্রি ইন বাংলাদেশ	২০	০০	২০
১৬	স্ট্রেংদেনিং দি ক্যাপাসিটি অব টিচিং এন্ড রিসার্চ ফ্যাসিলিটিজ এ্যাট দি ডিপার্টমেন্ট অব পপুলেশন সাইন্সেস, ঢাকা বিশ্ববিদ্যালয়	১০০	০০	১০০
১৭	রিসার্চ অন ডিজান্টার প্রিভেনশন/মিটিগেশন মিজারস এগেইনস্ট ফ্ল্যাড এন্ড স্টর্ম সার্জেস ইন বাংলাদেশ, বুয়েট	১০০	০০	১০০
মোট (চলতি অনুমোদিত কারিগরী)-১৭টি:		৪৫০	০০	৪৫০
সর্বমোট (বিনিয়োগ+ কারিগরী): ৫৮টি		৯৭৭১৪	৮২৪৬৪	১৫৪৫০

১.৬.২ ২০১৪-১৫ অর্থবছরে বিশ্ববিদ্যালয়সমূহের উল্লেখযোগ্য উন্নয়ন কার্যক্রমের প্রকল্পভিত্তিক বিবরণ: বিশ্ববিদ্যালয় ও প্রকল্পভিত্তিক উন্নয়ন মঞ্জুরীর বিবরণ সন্নিবেশ করা হলো (পৃষ্ঠা:৪৪৯)। নিম্নে প্রতিটি বিশ্ববিদ্যালয়ের প্রকল্পসমূহের বিস্তারিত বিবরণ আলাদাভাবে উপস্থাপন করা হলো :

০১। ঢাকা বিশ্ববিদ্যালয়:

(১) ২০৭৩০.০০ লক্ষ টাকা (জিওবি ২০৭৩০.০০ লক্ষ টাকা) ব্যয় সম্বলিত প্রকিউরমেন্ট অভ সায়েন্টিফিক ইকুইপমেন্ট ফর ইমপ্রুভমেন্ট অভ এডুকেশনাল ফ্যাসিলিটিজ ইন দি পাবলিক ইউনিভার্সিটিজ শীর্ষক আমব্রেলা প্রকল্পের আওতায় ২১৭৫.০০ লক্ষ টাকা (জিওবি ২১৭৫.০০ লক্ষ টাকা) ব্যয় সম্বলিত ঢাকা বিশ্ববিদ্যালয়ের সাব-প্রকল্পের অনুকূলে ২০১৪-১৫ অর্থবছরের সংশোধিত এডিপিতে ৫৮৮.৭৫লক্ষ টাকা (জিওবি) বরাদ্দ রাখা হয়েছিল। আলোচ্য অর্থবছরে বরাদ্দকৃত এই অর্থ বিশ্ববিদ্যালয়ের বিভিন্ন একাডেমিক ডিপার্টমেন্টের জন্য বৈজ্ঞানিক যন্ত্রপাতি ক্রয় খাতে ব্যয় করা হয়েছে। আলোচ্য অর্থবছরে জুন, ১৫ পর্যন্ত ছাড়কৃত জিওবি এর ৫৮৮.৭৫লক্ষ টাকা ব্যয় করা হয়েছে এবং বাস্তব অগ্রগতি ২৭.০৭%। জুন, ১৫ পর্যন্ত মোট ২১৭৫.০০ লক্ষ টাকা ব্যয় হয়েছে এবং ক্রমপূঞ্জিত বাস্তব অগ্রগতি ১০০%। প্রকল্পটি ৩০ জুন, ২০১৫ তারিখে সমাপ্ত হয়েছে।

(২) ৪৫৩৫৭.০০ লক্ষ টাকা (জিওবি ৪৫৩৫৭.০০ লক্ষ টাকা) ব্যয় সম্বলিত পাবলিক বিশ্ববিদ্যালয়সমূহের উন্নয়ন শীর্ষক আমব্রেলা প্রকল্পের আওতায় ২৯২৩.০০ লক্ষ টাকা (জিওবি ২৯২৩.০০ লক্ষ টাকা) ব্যয় সম্বলিত ঢাকা বিশ্ববিদ্যালয়ের সাব-প্রকল্পের অনুকূলে জুন, ১৫ পর্যন্ত মোট ২৯২৩.০০ লক্ষ টাকা ব্যয় হয়েছে এবং ক্রমপুঞ্জিত বাস্তব অগ্রগতি ১০০%। প্রকল্পটি ৩০ জুন, ২০১৫ তারিখে সমাপ্ত হয়েছে।

(৩) ১৪২৬৫.০০ লক্ষ টাকা (জিওবি ১৪২৬৫.০০ লক্ষ টাকা) ব্যয় সম্বলিত পাবলিক বিশ্ববিদ্যালয়সমূহের অতি পুরাতন ভবনাদি এবং অন্যান্য স্থাপনা মেরামত ও সংস্কার শীর্ষক আমব্রেলা প্রকল্পের আওতায় ১৬৫০.০০ লক্ষ টাকা (জিওবি ১৬৫০.০০ লক্ষ টাকা) ব্যয় সম্বলিত ঢাকা বিশ্ববিদ্যালয়ের সাব-প্রকল্পের অনুকূলে ২০১৪-১৫ অর্থবছরের সংশোধিত এডিপিতে ৬১৯.২৫ লক্ষ টাকা (জিওবি) বরাদ্দ রাখা হয়েছিল। আলোচ্য অর্থবছরে বরাদ্দকৃত এই অর্থ বরাদ্দকৃত এই অর্থ পুরাতন ভবনাদি মেরামত ও সংস্কার খাতে ব্যয় করা হয়েছে। আলোচ্য অর্থবছরে জুন, ১৫ পর্যন্ত ছাড়কৃত জিওবি এর ৬১৯.২৫ লক্ষ টাকা ব্যয় করা হয়েছে এবং বাস্তব অগ্রগতি ৩৭.৫৩%। জুন, ১৫ পর্যন্ত মোট ১৬৫০.০০ লক্ষ টাকা ব্যয় হয়েছে এবং ক্রমপুঞ্জিত বাস্তব অগ্রগতি ১০০%। প্রকল্পটি ৩০ জুন, ২০১৫ তারিখে সমাপ্ত হয়েছে।

(৪) ১২১০০.০০ লক্ষ টাকা (জিওবি ১২১০০.০০ লক্ষ টাকা) ব্যয় সম্বলিত ঢাকা বিশ্ববিদ্যালয়ের বিশেষ উন্নয়ন-৩য় পর্যায় শীর্ষক বিনিয়োগ প্রকল্পের অনুকূলে ২০১৪-১৫ অর্থবছরের সংশোধিত এডিপিতে ৩৭০০.০০ লক্ষ টাকা (জিওবি) বরাদ্দ রাখা হয়েছিল। আলোচ্য অর্থবছরে বরাদ্দকৃত এই অর্থ ভূমি উন্নয়ন, ১০০০ ছাত্রের জন্য হল নির্মাণ, শিক্ষক/কর্মকর্তাদের জন্য আবাসিক ভবন নির্মাণ, লাইব্রেরীর জন্য জেনারেটর ক্রয়, আসবাবপত্র ক্রয়, এ্যাম্বলেন্স ক্রয়, পরামর্শক ফি ইত্যাদি খাতে ব্যয় করা হয়েছে। আলোচ্য অর্থবছরে জুন, ১৪ পর্যন্ত ছাড়কৃত জিওবি এর ৩৭০০.০০ লক্ষ টাকা ব্যয় করা হয়েছে এবং বাস্তব অগ্রগতি ৩০.৫৭%। জুন, ১৫ পর্যন্ত মোট ১২১০০.০০ লক্ষ টাকা ব্যয় হয়েছে এবং ক্রমপুঞ্জিত বাস্তব অগ্রগতি ১০০%। প্রকল্পটি ৩০ জুন, ২০১৫ তারিখে সমাপ্ত হয়েছে।

(৫) ১৩২০০.০০ লক্ষ টাকা (জিওবি ১৩২০০.০০ লক্ষ টাকা) ব্যয় সম্বলিত ঢাকা বিশ্ববিদ্যালয়ের বিশেষ উন্নয়ন-৪র্থ পর্যায় শীর্ষক বিনিয়োগ প্রকল্পের অনুকূলে ২০১৪-১৫ অর্থবছরের সংশোধিত এডিপিতে ৭৫৩০.০০ লক্ষ টাকা (জিওবি) বরাদ্দ রাখা হয়েছিল। আলোচ্য অর্থবছরে বরাদ্দকৃত এই অর্থ শিক্ষক/কর্মকর্তাদের জন্য আবাসিক ভবন, চতুর্থ শ্রেণীর কর্মচারীদের জন্য আবাসিক ভবন এবং সামাজিক বিজ্ঞান ভবন নির্মাণ খাতে ব্যয় করা হয়েছে। আলোচ্য অর্থবছরে জুন, ১৫ পর্যন্ত ছাড়কৃত জিওবি এর ৭৫৩০.০০ লক্ষ টাকা ব্যয় করা হয়েছে এবং বাস্তব অগ্রগতি ৫৭.০৪%। জুন, ১৫ পর্যন্ত মোট ১৩২০০.০০ লক্ষ টাকা ব্যয় হয়েছিল এবং ক্রমপুঞ্জিত বাস্তব অগ্রগতি ১০০%। প্রকল্পটি ৩০ জুন, ২০১৫ তারিখে সমাপ্ত হয়েছে।

(৬) ৪৪২৯.০০ লক্ষ টাকা (জিওবি ৪৪২৯.০০ লক্ষ টাকা) ব্যয় সম্বলিত ঢাকা বিশ্ববিদ্যালয়ের রোকেয়া হলের ৭ মার্চ ভবনের অবশিষ্টাংশ নির্মাণ শীর্ষক বিনিয়োগ প্রকল্পের অনুকূলে ২০১৪-১৫ অর্থবছরের সংশোধিত এডিপিতে ১.০০ লক্ষ টাকা (জিওবি) বরাদ্দ রাখা হয়েছিল। আলোচ্য অর্থবছরে বরাদ্দকৃত এই অর্থ বিবিধ খাতে ব্যয় করা হয়েছে। আলোচ্য অর্থবছরে জুন, ১৫ পর্যন্ত ছাড়কৃত জিওবি এর ১.০০ লক্ষ টাকা ব্যয় করা হয়েছে এবং বাস্তব অগ্রগতি ০.০২%। জুন, ১৫ পর্যন্ত মোট ১.০০ লক্ষ টাকা ব্যয় হয়েছিল এবং ক্রমপুঞ্জিত বাস্তব অগ্রগতি ০.০২%।

(৭) ২০৬.১৪ লক্ষ টাকা (জিওবি ০০ লক্ষ এবং প্রকল্প সাহায্য ২০৬.১৪ লক্ষ টাকা) ব্যয় সম্বলিত ইমপ্রভমেন্ট অভ গ্রেইন লিগুমস থ্রু ট্রান্সফরমেশন শীর্ষক কারিগরি সহায়তা প্রকল্পের অনুকূলে ২০১৪-১৫ অর্থবছরের সংশোধিত এডিপিতে ৩০.০০ লক্ষ টাকা (প্রকল্প সাহায্য) বরাদ্দ রাখা হয়েছিল। আলোচ্য অর্থবছরে জুন, ১৫ পর্যন্ত ছাড়কৃত জিওবি এর ৩০.০০ লক্ষ টাকা ব্যয় করা হয়েছে এবং

বাস্তব অগ্রগতি ১৪.৫৫%। জুন, ১৫ পর্যন্ত মোট ২০৪.০০ লক্ষ টাকা ব্যয় হয়েছিল এবং ক্রমপুঞ্জিত বাস্তব অগ্রগতি ৯৮.৯৬%।

(৮) ১১৭.৯৬লক্ষ টাকা (জিওবি ০০ লক্ষ এবং প্রকল্প সাহায্য ১১৭.৯৬লক্ষ টাকা) ব্যয় সম্বলিত ডেভেলপমেন্ট অভ স্ট্রেস টলারেন্ট পিনাট (আরাসিস হাইপোজিয়া এল) ব্রিডিং লাইনস ইউজিং মডার্ন বায়ো টেকনোলজি শীর্ষক কারিগরি সহায়তা প্রকল্পের অনুকূলে ২০১৪-১৫ অর্থবছরের সংশোধিত এডিপিতে ১২.০০ লক্ষ টাকা (প্রকল্প সাহায্য) বরাদ্দ রাখা হয়েছিল। আলোচ্য অর্থবছরে জুন, ১৫ পর্যন্ত ছাড়কৃত জিওবি এর ১২.০০ লক্ষ টাকা ব্যয় করা হয়েছে এবং বাস্তব অগ্রগতি ১০.১৭%। জুন, ১৫ পর্যন্ত মোট ১১০.১৯লক্ষ টাকা ব্যয় হয়েছে এবং ক্রমপুঞ্জিত বাস্তব অগ্রগতি ৯৩.৪১%।

(৯) ২০৮.২০ লক্ষ টাকা (জিওবি ২৯.৪৯লক্ষ এবং প্রকল্প সাহায্য ১৭৮.৭১লক্ষ টাকা) ব্যয় সম্বলিত প্রডাকশন অভ বেসিলাস থিউরিনজাইনসিস বায়োপেস্টিসাইডস বাই বায়োটেকনোলজিক্যাল এ্যাপ্রোচ ফর দি কন্ট্রোল অভ ভেজিটেবল পেস্টস ইন বাংলাদেশ শীর্ষক কারিগরি সহায়তা প্রকল্পের অনুকূলে ২০১৪-১৫ অর্থবছরের সংশোধিত এডিপিতে ২০.০০ লক্ষ টাকা (প্রকল্প সাহায্য) বরাদ্দ রাখা হয়েছিল। আলোচ্য অর্থবছরে জুন, ১৫ পর্যন্ত ছাড়কৃত জিওবি এর ২০.০০ লক্ষ টাকা ব্যয় করা হয়েছে এবং বাস্তব অগ্রগতি ৯.৬১%। জুন, ১৫ পর্যন্ত মোট ১৪০.০০ লক্ষ টাকা ব্যয় হয়েছিল এবং ক্রমপুঞ্জিত বাস্তব অগ্রগতি ৬৭.২৪%।

(১০) ৩১২.০০ লক্ষ টাকা (জিওবি ০০ লক্ষ এবং প্রকল্প সাহায্য ৩১২.০০ লক্ষ টাকা) ব্যয় সম্বলিত স্ট্রেংদেনিং দি ক্যাপাসিটি অব টিচিং এন্ড রিসার্চ ফ্যাসিলিটিজ এ্যাট দি ডিপার্টমেন্ট অব পপুলেশন সাইন্সেস, ঢাকা বিশ্ববিদ্যালয় শীর্ষক কারিগরি সহায়তা প্রকল্পের অনুকূলে ২০১৪-১৫ অর্থবছরের সংশোধিত এডিপিতে ১০০.০০ লক্ষ টাকা (প্রকল্প সাহায্য) বরাদ্দ রাখা হয়েছিল। আলোচ্য অর্থবছরে জুন, ১৫ পর্যন্ত ছাড়কৃত জিওবি এর ৫০.০০ লক্ষ টাকা ব্যয় করা হয়েছে এবং বাস্তব অগ্রগতি ১৬.০৩%। জুন, ১৫ পর্যন্ত মোট ৫০.০০ লক্ষ টাকা ব্যয় হয়েছিল এবং ক্রমপুঞ্জিত বাস্তব অগ্রগতি ১৬.০৩%।

০২। রাজশাহী বিশ্ববিদ্যালয়:

(১) ২০৭৩০.০০ লক্ষ টাকা (জিওবি ২০৭৩০.০০ লক্ষ টাকা) ব্যয় সম্বলিত প্রকিউরমেন্ট অভ সায়েন্টিফিক ইকুইপমেন্ট ফর ইমপ্রুভমেন্ট অভ এডুকেশনাল ফ্যাসিলিটিজ ইন দি পাবলিক ইউনিভার্সিটিজ শীর্ষক আমব্রেলা প্রকল্পের আওতায় ১৫১৫.০০ লক্ষ টাকা (জিওবি ১৫১৫.০০ লক্ষ টাকা) ব্যয় সম্বলিত রাজশাহী বিশ্ববিদ্যালয়ের সাব-প্রকল্পের অনুকূলে ২০১৪-১৫ অর্থবছরের সংশোধিত এডিপিতে ৩২৬.২৫লক্ষ টাকা (জিওবি) বরাদ্দ রাখা হয়েছিল। আলোচ্য অর্থবছরে বরাদ্দকৃত এই অর্থ বিশ্ববিদ্যালয়ের বিভিন্ন একাডেমিক ডিপার্টমেন্টের জন্য বৈজ্ঞানিক যন্ত্রপাতি ক্রয় খাতে ব্যয়ের লক্ষ্যমাত্রা নির্ধারণ করা হয়েছিল। আলোচ্য অর্থবছরে জুন, ১৫ পর্যন্ত ছাড়কৃত জিওবি এর ৩২৬.২৫লক্ষ টাকা ব্যয় করা হয়েছে এবং বাস্তব অগ্রগতি ২১.৫৩%। জুন, ১৫ পর্যন্ত মোট ১৫১৫.০০ লক্ষ টাকা ব্যয় হয়েছে এবং ক্রমপুঞ্জিত বাস্তব অগ্রগতি ১০০%। প্রকল্পটি ৩০ জুন, ২০১৫ তারিখে সমাপ্ত হয়েছে।

(২) ১৪২৬৫.০০ লক্ষ টাকা (জিওবি ১৪২৬৫.০০ লক্ষ টাকা) ব্যয় সম্বলিত পাবলিক বিশ্ববিদ্যালয়সমূহের অতি পুরাতন ভবনাদি এবং অন্যান্য স্থাপনা মেরামত ও সংস্কার শীর্ষক আমব্রেলা প্রকল্পের আওতায় ১৬৪২.২০ লক্ষ টাকা (জিওবি ১৬৪২.২০ লক্ষ টাকা) ব্যয় সম্বলিত রাজশাহী বিশ্ববিদ্যালয়ের সাব-প্রকল্পের অনুকূলে ২০১৪-১৫ অর্থবছরের সংশোধিত এডিপিতে ৬৮০.৪৫লক্ষ টাকা (জিওবি) বরাদ্দ রাখা হয়েছিল। আলোচ্য অর্থবছরে বরাদ্দকৃত এই অর্থ পুরাতন ভবনাদি মেরামত ও সংস্কার খাতে ব্যয়েরলক্ষ্যমাত্রা নির্ধারণ করা হয়েছিল। আলোচ্য অর্থবছরে জুন, ১৫ পর্যন্ত ছাড়কৃত জিওবি এর ৬৮০.৪৫লক্ষ টাকা ব্যয় করা হয়েছে এবং বাস্তব অগ্রগতি ৪১.৪৮%। জুন, ১৫ পর্যন্ত

মোট ১৬৪২.২০ লক্ষ টাকা ব্যয় হয়েছে এবং ক্রমপুঞ্জিত বাস্তব অগ্রগতি ১০০%। প্রকল্পটি ৩০ জুন, ২০১৫ তারিখে সমাপ্ত হয়েছে।

(৩) ৭৩২০.০০ লক্ষ টাকা (জিওবি ৭৩২০.০০ লক্ষ টাকা) ব্যয় সম্বলিত রাজশাহী বিশ্ববিদ্যালয়ের অধিকতর উন্নয়ন-১ম পর্যায় শীর্ষক বিনিয়োগ প্রকল্পের অনুকূলে ২০১৪-১৫ অর্থবছরের সংশোধিত এডিপিতে ২২০০.০০ লক্ষ টাকা (জিওবি) বরাদ্দ রাখা হয়েছিল। আলোচ্য অর্থবছরে বরাদ্দকৃত এই অর্থ একাডেমিক ভবন নির্মাণ, শহীদ হবিবুর রহমান হল সমাপ্তকরণ, বঙ্গমাতা ফজিলাতুননেছা হল নির্মাণ, বই পুস্তক ক্রয়, ওভারহেড ইলেকট্রিক লাইন ও ট্রান্সফরমার স্থাপন ইত্যাদি খাতে ব্যয়েরলক্ষ্যমাত্রা নির্ধারণ করা হয়েছিল। আলোচ্য অর্থবছরে জুন, ১৫ পর্যন্ত ছাড়কৃত জিওবি এর ২২০০.০০ লক্ষ টাকা ব্যয় করা হয়েছে এবং বাস্তব অগ্রগতি ৩০.০৫%। জুন, ১৫ পর্যন্ত মোট ৪০৮০.০০ লক্ষ টাকা ব্যয় হয়েছে এবং ক্রমপুঞ্জিত বাস্তব অগ্রগতি ৫৫.৭৪%।

(৪) ১৩৪.৬৬লক্ষ টাকা (জিওবি ০০ লক্ষ এবং প্রকল্প সাহায্য ১৩৪.৬৬লক্ষ টাকা) ব্যয় সম্বলিত ইমপ্রভমেন্ট অভ সাম ভেজিটেবল স্পিসিস অভ কিউকারবিটেশিয়া ফ্যামিলি থ্রু ব্রিডিং এন্ড বায়োটেকনোলজিক্যাল এ্যাপ্রোসেস শীর্ষক কারিগরি সহায়তা প্রকল্পের অনুকূলে ২০১৪-১৫ অর্থবছরের সংশোধিত এডিপিতে ১২.০০ লক্ষ টাকা (প্রকল্প সাহায্য) বরাদ্দ রাখা হয়েছিল। আলোচ্য অর্থবছরে জুন, ১৫ পর্যন্ত কোন অর্থ ছাড় কিংবা ব্যয় হয়নি।

০৩। বাংলাদেশ কৃষি বিশ্ববিদ্যালয়:

(১) ২০৭৩০.০০ লক্ষ টাকা (জিওবি ২০৭৩০.০০ লক্ষ টাকা) ব্যয় সম্বলিত প্রকিউরমেন্ট অভ সায়েন্টিফিক ইকুইপমেন্ট ফর ইমপ্রভমেন্ট অভ এডুকেশনাল ফ্যাসিলিটিজ ইন দি পাবলিক ইউনিভার্সিটিজ শীর্ষক আমব্রেলা প্রকল্পের আওতায় ৭৫০.০০ লক্ষ টাকা (জিওবি ৭৫০.০০ লক্ষ টাকা) ব্যয় সম্বলিত বাংলাদেশ কৃষি বিশ্ববিদ্যালয়ের সাব-প্রকল্পের অনুকূলে ২০১৪-১৫ অর্থবছরের সংশোধিত এডিপিতে ৯৭.৫০ লক্ষ টাকা (জিওবি) বরাদ্দ রাখা হয়েছিল। আলোচ্য অর্থবছরে বরাদ্দকৃত এই অর্থ বিশ্ববিদ্যালয়ের বিভিন্ন একাডেমিক ডিপার্টমেন্টের জন্য বৈজ্ঞানিক যন্ত্রপাতি ক্রয় খাতে ব্যয়েরলক্ষ্যমাত্রা নির্ধারণ করা হয়েছিল। আলোচ্য অর্থবছরে জুন, ১৫ পর্যন্ত ছাড়কৃত জিওবি এর ৯৭.৫০ লক্ষ টাকা ব্যয় করা হয়েছে এবং বাস্তব অগ্রগতি ১৩%। জুন, ১৫ পর্যন্ত মোট ৭৫০.০০ লক্ষ টাকা ব্যয় হয়েছে এবং ক্রমপুঞ্জিত বাস্তব অগ্রগতি ১০০%। প্রকল্পটি ৩০ জুন, ২০১৫ তারিখে সমাপ্ত হয়েছে।

(২) ১৪২৬৫.০০ লক্ষ টাকা (জিওবি ১৪২৬৫.০০ লক্ষ টাকা) ব্যয় সম্বলিত পাবলিক বিশ্ববিদ্যালয়সমূহের অতি পুরাতন ভবনাদি এবং অন্যান্য স্থাপনা মেরামত ও সংস্কার শীর্ষক আমব্রেলা প্রকল্পের আওতায় ১৫৬৪.৪০ লক্ষ টাকা (জিওবি ১৫৬৪.৪০ লক্ষ টাকা) ব্যয় সম্বলিত বাংলাদেশ কৃষি বিশ্ববিদ্যালয়ের সাব-প্রকল্পের অনুকূলে ২০১৪-১৫ অর্থবছরের সংশোধিত এডিপিতে ৬৫৬.৪০ লক্ষ টাকা (জিওবি) বরাদ্দ রাখা হয়েছিল। আলোচ্য অর্থবছরে ছাড়কৃত এই অর্থ পুরাতন ভবনাদি মেরামত ও সংস্কার খাতে ব্যয়েরলক্ষ্যমাত্রা নির্ধারণ করা হয়েছিল। আলোচ্য অর্থবছরে জুন, ১৪ পর্যন্ত ছাড়কৃত জিওবি এর ৬৫৬.৪০ লক্ষ টাকা ব্যয় করা হয়েছে এবং বাস্তব অগ্রগতি ৪১.৯৬%। জুন, ১৫ পর্যন্ত মোট ১৫৬৪.৪০ লক্ষ টাকা ব্যয় হয়েছে এবং ক্রমপুঞ্জিত বাস্তব অগ্রগতি ১০০%। প্রকল্পটি ৩০ জুন, ২০১৫ তারিখে সমাপ্ত হয়েছে।

(৩) ২৩২০.০০ লক্ষ টাকা (জিওবি ২৩২০.০০ লক্ষ টাকা) ব্যয় সম্বলিত বাংলাদেশ কৃষি বিশ্ববিদ্যালয়ের বিশেষ উন্নয়ন শীর্ষক বিনিয়োগ প্রকল্পের অনুকূলে ২০১৪-১৫ অর্থবছরের সংশোধিত এডিপিতে ৮০০.০০ লক্ষ টাকা (জিওবি) বরাদ্দ রাখা হয়েছিল। আলোচ্য অর্থবছরে বরাদ্দকৃত এই অর্থ নতুন ছাত্রী হল নির্মাণ, শেখ ফজিলাতুন্নেছা মুজিব হলের উর্দ্ধমুখী সম্প্রসারণ, আসবাবপত্র ক্রয় ও কনটিনজেন্সি খাতে ব্যয়ের লক্ষ্যমাত্রা নির্ধারণ করা হয়েছিল। আলোচ্য অর্থবছরে জুন, ১৫ পর্যন্ত

ছাড়কৃত জিওবি এর ৮০০.০০ লক্ষ টাকা ব্যয় করা হয়েছে এবং বাস্তব অগ্রগতি ৩৪.৪৮%। জুন, ১৫ পর্যন্ত মোট ১৪২৫.০০ লক্ষ টাকা ব্যয় হয়েছে এবং ক্রমপুঞ্জিত বাস্তব অগ্রগতি ৬১.৪২%।

(৪) ৬৮.০০ লক্ষ টাকা (জিওবি ০০ লক্ষ এবং প্রকল্প সাহায্য ৬৮.০০ লক্ষ টাকা) ব্যয় সম্বলিত জেনেটিক ইমপ্রুভমেন্ট অভ টিসলি গোর্ড থ্রু বায়োটেকনোলজিক্যাল এ্যাপ্রোসেস শীর্ষক কারিগরি সহায়তা প্রকল্পের অনুকূলে ২০১৪-১৫ অর্থবছরের সংশোধিত এডিপিতে ৭.০০ লক্ষ টাকা (প্রকল্প সাহায্য) বরাদ্দ রাখা হয়েছিল। জুন, ১৫ পর্যন্ত মোট ৬৮.০০ লক্ষ টাকা ব্যয় হয়েছে এবং ক্রমপুঞ্জিত বাস্তব অগ্রগতি ১০০%। প্রকল্পটি ৩০ জুন, ২০১৫ তারিখে সমাপ্ত হয়েছে।

(৫) ১৬৯.০০ লক্ষ টাকা (জিওবি ০০ লক্ষ এবং প্রকল্প সাহায্য ১৬৯.০০ লক্ষ টাকা) ব্যয় সম্বলিত মলিকিউলার এপিডেমিওলজি অভ মাইক্রোবায়াকটেরিয়াম বভিস ইনফেকশন ইন এ্যানিম্যালস এন্ড ম্যান ইন বাংলাদেশ শীর্ষক কারিগরি সহায়তা প্রকল্পের অনুকূলে ২০১৪-১৫ অর্থবছরের সংশোধিত এডিপিতে ২৯.০০ লক্ষ টাকা (প্রকল্প সাহায্য) বরাদ্দ রাখা হয়েছে। আলোচ্য অর্থবছরে জুন, ১৫ পর্যন্ত কোন অর্থ ছাড় কিংবা ব্যয় হয়নি।

০৪। বাংলাদেশ প্রকৌশল বিশ্ববিদ্যালয়:

(১) ২০৭৩০.০০ লক্ষ টাকা (জিওবি ২০৭৩০.০০ লক্ষ টাকা) ব্যয় সম্বলিত প্রকিউরমেন্ট অভ সায়েন্টিফিক ইকুইপমেন্ট ফর ইমপ্রুভমেন্ট অভ এডুকেশনাল ফ্যাসিলিটিজ ইন দি পাবলিক ইউনিভার্সিটিজ শীর্ষক আমব্রেলা প্রকল্পের আওতায় ২৮৫০.০০ লক্ষ টাকা (জিওবি ২৮৫০.০০ লক্ষ টাকা) ব্যয় সম্বলিত বাংলাদেশ প্রকৌশল বিশ্ববিদ্যালয়ের সাব-প্রকল্পের অনুকূলে ২০১৪-১৫ অর্থবছরের সংশোধিত এডিপিতে ৮৯৮.৭৫ লক্ষ টাকা (জিওবি) বরাদ্দ রাখা হয়েছিল। আলোচ্য অর্থবছরে বরাদ্দকৃত এই অর্থ বিশ্ববিদ্যালয়ের বিভিন্ন একাডেমিক ডিপার্টমেন্টের জন্য বৈজ্ঞানিক যন্ত্রপাতি ক্রয় খাতে ব্যয়ের লক্ষ্যমাত্রা নির্ধারণ করা হয়েছিল। আলোচ্য অর্থবছরে জুন, ১৫ পর্যন্ত ছাড়কৃত জিওবি এর ৮৯৮.৭৫ লক্ষ টাকা ব্যয় করা হয়েছে এবং বাস্তব অগ্রগতি ৩১.৫৩%। জুন, ১৫ পর্যন্ত মোট ২৮৫০.০০ লক্ষ টাকা ব্যয় হয়েছে এবং ক্রমপুঞ্জিত বাস্তব অগ্রগতি ১০০%। প্রকল্পটি ৩০ জুন, ২০১৫ তারিখে সমাপ্ত হয়েছে।

(২) ১৪২৬৫.০০ লক্ষ টাকা (জিওবি ১৪২৬৫.০০ লক্ষ টাকা) ব্যয় সম্বলিত পাবলিক বিশ্ববিদ্যালয়সমূহের অতি পুরাতন ভবনাদি এবং অন্যান্য স্থাপনা মেরামত ও সংস্কার শীর্ষক আমব্রেলা প্রকল্পের আওতায় ১৬৪০.৫৪ লক্ষ টাকা (জিওবি ১৬৪০.৫৪ লক্ষ টাকা) ব্যয় সম্বলিত বাংলাদেশ প্রকৌশল বিশ্ববিদ্যালয়ের সাব-প্রকল্পের অনুকূলে ২০১৪-১৫ অর্থবছরের সংশোধিত এডিপিতে ৬৮৯.৭৯ লক্ষ টাকা (জিওবি) বরাদ্দ রাখা হয়েছিল। আলোচ্য অর্থবছরে বরাদ্দকৃত এই অর্থ পুরাতন ভবনাদি মেরামত ও সংস্কার খাতে ব্যয়ের লক্ষ্যমাত্রা নির্ধারণ করা হয়েছিল। আলোচ্য অর্থবছরে জুন, ১৫ পর্যন্ত ছাড়কৃত জিওবি এর ৬৮৯.৭৯ লক্ষ টাকা ব্যয় করা হয়েছে এবং বাস্তব অগ্রগতি ৪২.০৫%। জুন, ১৫ পর্যন্ত মোট ১৬৪০.৫৪ লক্ষ টাকা ব্যয় হয়েছে এবং ক্রমপুঞ্জিত বাস্তব অগ্রগতি ১০০%। প্রকল্পটি ৩০ জুন, ২০১৫ তারিখে সমাপ্ত হয়েছে।

(৩) ১৪৬০৩.০০ লক্ষ টাকা (জিওবি ১৪৬০৩.০০ লক্ষ টাকা) ব্যয় সম্বলিত পাঁচটি পাবলিক বিশ্ববিদ্যালয়ে নতুন বিভাগ চালুকরণের লক্ষ্যে অভ কাঠামোগত ও ল্যাবরেটরী সুবিধাদি সৃষ্টিকরণ শীর্ষক আমব্রেলা প্রকল্পের আওতায় ২৪০৯.০০ লক্ষ টাকা (জিওবি ২৪০৯.০০ লক্ষ টাকা) ব্যয় সম্বলিত বাংলাদেশ প্রকৌশল বিশ্ববিদ্যালয়ের সাব-প্রকল্পের অনুকূলে ২০১৪-১৫ অর্থবছরের সংশোধিত এডিপিতে ৭০০.০০ লক্ষ টাকা (জিওবি) বরাদ্দ রাখা হয়েছিল। আলোচ্য অর্থবছরে বরাদ্দকৃত এই অর্থ মেশিনারিজ ও যন্ত্রপাতি ক্রয় এবং বিদ্যমান একাডেমিক ভবন সম্প্রসারণ খাতে ব্যয়ের লক্ষ্যমাত্রা নির্ধারণ করা হয়েছিল। আলোচ্য অর্থবছরে জুন, ১৫ পর্যন্ত ছাড়কৃত জিওবি এর ৭০০.০০ লক্ষ টাকা

ব্যয় করা হয়েছে এবং বাস্তব অগ্রগতি ২৯.০৬%। জুন, ১৫ পর্যন্ত মোট ১৭০২.০০ লক্ষ টাকা ব্যয় হয়েছে এবং ক্রমপুঞ্জিত বাস্তব অগ্রগতি ৭০.৬৫%।

(৪) ১১০০০.০০ লক্ষ টাকা (জিওবি ১১০০০.০০ লক্ষ টাকা) ব্যয় সম্বলিত বাংলাদেশ প্রকৌশল বিশ্ববিদ্যালয়ের অধিকতর উন্নয়ন শীর্ষক বিনিয়োগ প্রকল্পের অনুকূলে ২০১৪-১৫ অর্থবছরের সংশোধিত এডিপিতে ১০০.০০ লক্ষ টাকা (জিওবি) বরাদ্দ রাখা হয়েছিল। আলোচ্য অর্থবছরে বরাদ্দকৃত এই অর্থ নির্মাণ ও বিবিধ খাতে ব্যয় করা হয়েছে। আলোচ্য অর্থবছরে জুন, ১৫ পর্যন্ত ছাড়কৃত জিওবি এর ১০০.০০ লক্ষ টাকা ব্যয় করা হয়েছে এবং বাস্তব অগ্রগতি ০.৯১%। জুন, ১৫ পর্যন্ত মোট ১০০.০০ লক্ষ টাকা ব্যয় হয়েছিল এবং ক্রমপুঞ্জিত বাস্তব অগ্রগতি ০.৯১%।

(৫) ২৮৩৮.০০ লক্ষ টাকা (জিওবি ০০ লক্ষ এবং প্রকল্প সাহায্য ২৮৩৮.০০ লক্ষ টাকা) ব্যয় সম্বলিত রিসার্চ অন ডিজান্টার প্রিভেনশন/মিটিগেশন মিজারস এগেইনস্ট ফ্লাড এন্ড স্টর্ম সার্জেস ইন বাংলাদেশ, বুয়েট শীর্ষক কারিগরি সহায়তা প্রকল্পের অনুকূলে ২০১৪-১৫ অর্থবছরের সংশোধিত এডিপিতে ১০০.০০ লক্ষ টাকা (প্রকল্প সাহায্য) বরাদ্দ রাখা হয়েছিল। আলোচ্য অর্থবছরে জুন, ১৫ পর্যন্ত ছাড়কৃত জিওবি এর ৫০.০০ লক্ষ টাকা ব্যয় করা হয়েছে এবং বাস্তব অগ্রগতি ১.৭৬%। জুন, ১৫ পর্যন্ত মোট ৫০.০০ লক্ষ টাকা ব্যয় হয়েছিল এবং ক্রমপুঞ্জিত বাস্তব অগ্রগতি ১.৭৬%।

০৫। চট্টগ্রাম বিশ্ববিদ্যালয়:

(১) ২০৭৩০.০০ লক্ষ টাকা (জিওবি ২০৭৩০.০০ লক্ষ টাকা) ব্যয় সম্বলিত প্রকিউরমেন্ট অভ সায়েন্টিফিক ইকুইপমেন্ট ফর ইমপ্রুভমেন্ট অভ এডুকেশনাল ফ্যাসিলিটিজ ইন দি পাবলিক ইউনিভার্সিটিজ শীর্ষক আমব্রেলা প্রকল্পের আওতায় ৭৫০.০০ লক্ষ টাকা (জিওবি ৭৫০.০০ লক্ষ টাকা) ব্যয় সম্বলিত চট্টগ্রাম বিশ্ববিদ্যালয়ের সাব-প্রকল্পের অনুকূলে ২০১৪-১৫ অর্থবছরের সংশোধিত এডিপিতে ১১৭.৫০ লক্ষ টাকা (জিওবি) বরাদ্দ রাখা হয়েছিল। আলোচ্য অর্থবছরে বরাদ্দকৃত এই অর্থ বিশ্ববিদ্যালয়ের বিভিন্ন একাডেমিক ডিপার্টমেন্টের জন্য বৈজ্ঞানিক যন্ত্রপাতি ক্রয় খাতে ব্যয়ের লক্ষ্যমাত্রা নির্ধারণ করা হয়েছিল। আলোচ্য অর্থবছরে জুন, ১৫ পর্যন্ত ছাড়কৃত জিওবি এর ১১৭.৫০ লক্ষ টাকা ব্যয় করা হয়েছে এবং বাস্তব অগ্রগতি ১৫.৬৭%। জুন, ১৫ পর্যন্ত মোট ৭৫০.০০ লক্ষ টাকা ব্যয় হয়েছে এবং ক্রমপুঞ্জিত বাস্তব অগ্রগতি ১০০%। প্রকল্পটি ৩০ জুন, ২০১৫ তারিখে সমাপ্ত হয়েছে।

(২) ৪৫৩৫৭.০০ লক্ষ টাকা (জিওবি ৪৫৩৫৭.০০ লক্ষ টাকা) ব্যয় সম্বলিত পাবলিক বিশ্ববিদ্যালয়সমূহের উন্নয়ন শীর্ষক আমব্রেলা প্রকল্পের আওতায় ২০৩৫.০০ লক্ষ টাকা (জিওবি ২০৩৫.০০ লক্ষ টাকা) ব্যয় সম্বলিত চট্টগ্রাম বিশ্ববিদ্যালয়ের সাব-প্রকল্পের অনুকূলে ২০১৪-১৫ অর্থবছরের সংশোধিত এডিপিতে ১৭৭.০০ লক্ষ টাকা (জিওবি) বরাদ্দ রাখা হয়েছিল। আলোচ্য অর্থবছরে বরাদ্দকৃত এই অর্থ একাডেমিক ভবন নির্মাণ, আবাসিক ভবন নির্মাণ ও অন্যান্য খাতে ব্যয়ের লক্ষ্যমাত্রা নির্ধারণ করা হয়েছিল। আলোচ্য অর্থবছরে জুন, ১৫ পর্যন্ত ছাড়কৃত জিওবি এর ১৭৭.০০ লক্ষ টাকা ব্যয় করা হয়েছে এবং বাস্তব অগ্রগতি ৮.৭০%। জুন, ১৫ পর্যন্ত মোট ২০২৫.০০ লক্ষ টাকা ব্যয় হয়েছে এবং ক্রমপুঞ্জিত বাস্তব অগ্রগতি ৯৯.৫১%।

(৩) ১৪২৬৫.০০ লক্ষ টাকা (জিওবি ১৪২৬৫.০০ লক্ষ টাকা) ব্যয় সম্বলিত পাবলিক বিশ্ববিদ্যালয়সমূহের অতি পুরাতন ভবনাদি এবং অন্যান্য স্থাপনা মেরামত ও সংস্কার শীর্ষক আমব্রেলা প্রকল্পের আওতায় ১৬৮৩.০০ লক্ষ টাকা (জিওবি ১৬৮৩.০০ লক্ষ টাকা) ব্যয় সম্বলিত চট্টগ্রাম বিশ্ববিদ্যালয়ের সাব-প্রকল্পের অনুকূলে ২০১৪-১৫ অর্থবছরের সংশোধিত এডিপিতে ৭০২.২৫ লক্ষ টাকা (জিওবি) বরাদ্দ রাখা হয়েছিল। আলোচ্য অর্থবছরে বরাদ্দকৃত এই অর্থ পুরাতন ভবনাদি মেরামত ও সংস্কার খাতে ব্যয়ের লক্ষ্যমাত্রা নির্ধারণ করা হয়েছিল। আলোচ্য অর্থবছরে জুন, ১৫ পর্যন্ত ছাড়কৃত জিওবি এর ৭০২.২৫ লক্ষ টাকা ব্যয় করা হয়েছে এবং বাস্তব অগ্রগতি ৪১.৭৩%। জুন, ১৫ পর্যন্ত

মোট ১৬৮৩.০০ লক্ষ টাকা ব্যয় হয়েছে এবং ক্রমপুঞ্জিত বাস্তব অগ্রগতি ১০০%। প্রকল্পটি ৩০ জুন, ২০১৫ তারিখে সমাপ্ত হয়েছে।

(৪) ৯৭৯০.০০ লক্ষ টাকা (জিওবি ৯৭৯০.০০ লক্ষ টাকা) ব্যয় সম্বলিত চট্টগ্রাম বিশ্ববিদ্যালয়ের একাডেমিক ও অভ্যর্থনামোগত উন্নয়ন শীর্ষক বিনিয়োগ প্রকল্পের অনুকূলে ২০১৪-১৫ অর্থবছরের সংশোধিত এডিপিতে ৩০০০.০০ লক্ষ টাকা (জিওবি) বরাদ্দ রাখা হয়েছিল। আলোচ্য অর্থবছরে বরাদ্দকৃত এই অর্থ ৫০০ আসনের ছাত্রী হল নির্মাণ, একাডেমিক ভবন নির্মাণ, ২৫০ আসনের ছাত্র হল নির্মাণ, অভ্যন্তরীণ সড়ক নির্মাণ, পরামর্শক ফী ইত্যাদি খাতে ব্যয়ের লক্ষ্যমাত্রা নির্ধারণ করা হয়েছিল। আলোচ্য অর্থবছরে জুন, ১৫ পর্যন্ত ছাড়কৃত জিওবি এর ৩০০০.০০ লক্ষ টাকা ব্যয় করা হয়েছে এবং বাস্তব অগ্রগতি ৩০.৬৪%। জুন, ১৫ পর্যন্ত মোট ৬৭১০.০০ লক্ষ টাকা ব্যয় হয়েছে এবং ক্রমপুঞ্জিত বাস্তব অগ্রগতি ৬৮.৫৪%।

(৫) ১৪৪.৭৫ লক্ষ টাকা (জিওবি ০০ লক্ষ এবং প্রকল্প সাহায্য ১৪৪.৭৫ লক্ষ টাকা) ব্যয় সম্বলিত মলিকিউলার টেক্সনোমি এন্ড ডিএনএ বারকোডিং অভ্যর্থনামাইজিড লিফ মাইনার পেস্টস অভ্যর্থনালচারাল ক্রপস এন্ড দিয়ার কন্ট্রোল বাই ন্যাচারাল এ্যানিমিস ইন বাংলাদেশ শীর্ষক কারিগরি সহায়তা প্রকল্পের অনুকূলে ২০১৪-১৫ অর্থবছরের সংশোধিত এডিপিতে ১৫.০০ লক্ষ টাকা (প্রকল্প সাহায্য) বরাদ্দ রাখা হয়েছিল। আলোচ্য অর্থবছরে জুন, ১৫ পর্যন্ত কোন অর্থ ছাড় কিংবা ব্যয় হয়নি। জুন, ১৫ পর্যন্ত মোট ১২৯.৭৫ লক্ষ টাকা ব্যয় করা হয়েছে এবং ক্রমপুঞ্জিত বাস্তব অগ্রগতি ৮৯.৬৪%।

০৬। জাহাঙ্গীরনগর বিশ্ববিদ্যালয়:

(১) ২০৭৩০.০০ লক্ষ টাকা (জিওবি ২০৭৩০.০০ লক্ষ টাকা) ব্যয় সম্বলিত প্রকিউরমেন্ট অভ সায়েন্টিফিক ইকুইপমেন্ট ফর ইমপ্রুভমেন্ট অভ এডুকেশনাল ফ্যাসিলিটিজ ইন দি পাবলিক ইউনিভার্সিটিজ শীর্ষক আমব্রেলা প্রকল্পের আওতায় ১২৭৫.০০ লক্ষ টাকা (জিওবি ১২৭৫.০০ লক্ষ টাকা) ব্যয় সম্বলিত জাহাঙ্গীরনগর বিশ্ববিদ্যালয়ের সাব-প্রকল্পের অনুকূলে ২০১৪-১৫ অর্থবছরের সংশোধিত এডিপিতে ১৯৬.২৫ লক্ষ টাকা (জিওবি) বরাদ্দ রাখা হয়েছিল। আলোচ্য অর্থবছরে বরাদ্দকৃত এই অর্থ বিশ্ববিদ্যালয়ের বিভিন্ন একাডেমিক ডিপার্টমেন্টের জন্য বৈজ্ঞানিক যন্ত্রপাতি ক্রয় খাতে ব্যয়ের লক্ষ্যমাত্রা নির্ধারণ করা হয়েছিল। আলোচ্য অর্থবছরে জুন, ১৫ পর্যন্ত ছাড়কৃত জিওবি এর ১৯৬.২৫ লক্ষ টাকা ব্যয় করা হয়েছে এবং বাস্তব অগ্রগতি ১৫.৩৯%। জুন, ১৫ পর্যন্ত মোট ১২৭৫.০০ লক্ষ টাকা ব্যয় হয়েছে এবং ক্রমপুঞ্জিত বাস্তব অগ্রগতি ১০০%। প্রকল্পটি ৩০ জুন, ২০১৫ তারিখে সমাপ্ত হয়েছে।

(২) ১৪২৬৫.০০ লক্ষ টাকা (জিওবি ১৪২৬৫.০০ লক্ষ টাকা) ব্যয় সম্বলিত পাবলিক বিশ্ববিদ্যালয়সমূহের অতি পুরাতন ভবনাদি এবং অন্যান্য স্থাপনা মেরামত ও সংস্কার শীর্ষক আমব্রেলা প্রকল্পের আওতায় ১৪৮৫.০০ লক্ষ টাকা (জিওবি ১৪৮৫.০০ লক্ষ টাকা) ব্যয় সম্বলিত জাহাঙ্গীরনগর বিশ্ববিদ্যালয়ের সাব-প্রকল্পের অনুকূলে ২০১৪-১৫ অর্থবছরের সংশোধিত এডিপিতে ৫৯৯.৩৮ লক্ষ টাকা (জিওবি) বরাদ্দ রাখা হয়েছিল। আলোচ্য অর্থবছরে বরাদ্দকৃত এই অর্থ পুরাতন ভবনাদি মেরামত ও সংস্কার খাতে ব্যয়ের লক্ষ্যমাত্রা নির্ধারণ করা হয়েছিল। আলোচ্য অর্থবছরে জুন, ১৫ পর্যন্ত ছাড়কৃত জিওবি এর ৫৯৯.৩৮ লক্ষ টাকা ব্যয় করা হয়েছে এবং বাস্তব অগ্রগতি ৪০.৩৬%। জুন, ১৫ পর্যন্ত মোট ১৪৮৫.০০ লক্ষ টাকা ব্যয় হয়েছে এবং ক্রমপুঞ্জিত বাস্তব অগ্রগতি ১০০%। প্রকল্পটি ৩০ জুন, ২০১৫ তারিখে সমাপ্ত হয়েছে।

(৩) ১২৭৮.৯৫ লক্ষ টাকা (জিওবি ১২৭৮.৯৫ লক্ষ টাকা) ব্যয় সম্বলিত পর্যটন শিল্পের টেকসই উন্নয়নের জন্য প্রত্নতাত্ত্বিক স্থান এবং বিশেষ সংস্কৃতির অধিকারী ক্ষুদ্র জাতিগোষ্ঠীর সংস্কৃতি সংরক্ষণ সংক্রান্ত গবেষণা শীর্ষক প্রকল্পের অনুকূলে ২০১৪-১৫ অর্থবছরের সংশোধিত এডিপিতে ১২৮.০০

লক্ষ টাকা (জিওবি) বরাদ্দ রাখা হয়েছিল। আলোচ্য অর্থবছরে বরাদ্দকৃত এই অর্থ বইপত্র ও সাময়িকী প্রকাশনা, খনন, মাঠকর্ম ও জাতীতাত্ত্বিক জরিপ, বইপত্র ও সাময়িকী ক্রয়, তথ্য সংগ্রহ ও বিশ্লেষণ যন্ত্রপাতি ক্রয়, পদ্ধতিগত জরিপ ও যন্ত্রপাতি ক্রয়, একটি জীপ গাড়ী ক্রয়, অস্থায়ী গবেষণা কেন্দ্র স্থাপন, স্থানীয় পরামর্শক ফি এবং বিবিধ খাতে ব্যয়ের লক্ষ্যমাত্রা নির্ধারণ করা হয়েছিল। আলোচ্য অর্থবছরে জুন, ১৫ পর্যন্ত ছাড়কৃত জিওবি এর ১২৮.০০ লক্ষ টাকা ব্যয় করা হয়েছে এবং বাস্তব অগ্রগতি ১০.০১%। জুন, ১৫ পর্যন্ত মোট ১২৭৭.৯৫ লক্ষ টাকা ব্যয় হয়েছে এবং ক্রমপুঞ্জিত বাস্তব অগ্রগতি ৯৯.৯২%।

(৪) ৭৯২৭.০০ লক্ষ টাকা (জিওবি ৭৯২৭.০০ লক্ষ টাকা) ব্যয় সম্বলিত জাহাঙ্গীরনগর বিশ্ববিদ্যালয়ের ভৌত অভ কাঠামো সুবিধাদি সম্প্রসারণ শীর্ষক বিনিয়োগ প্রকল্পের অনুকূলে ২০১৪-১৫ অর্থবছরের সংশোধিত এডিপিতে ৩০০০.০০ লক্ষ টাকা (জিওবি) বরাদ্দ রাখা হয়েছিল। আলোচ্য অর্থবছরে বরাদ্দকৃত এই অর্থ প্রশাসনিক ভবন নির্মাণ, একটি ছাত্রী হল নির্মাণ, একাডেমিক ভবনসমূহ সম্প্রসারণ, মেডিকেল সেন্টার নির্মাণ, বইপুস্তক ও আসবাবপত্র ক্রয় ইত্যাদি খাতে ব্যয়ের লক্ষ্যমাত্রা নির্ধারণ করা হয়েছিল। আলোচ্য অর্থবছরে জুন, ১৫ পর্যন্ত ছাড়কৃত জিওবি এর ৩০০০.০০ লক্ষ টাকা ব্যয় করা হয়েছে এবং বাস্তব অগ্রগতি ৩৭.৮৪%। জুন, ১৫ পর্যন্ত মোট ৫১৫০.০০ লক্ষ টাকা ব্যয় হয়েছে এবং ক্রমপুঞ্জিত বাস্তব অগ্রগতি ৬৪.৯৭%।

(৫) ৫৫০.০০ লক্ষ টাকা (জিওবি ৫৫০.০০ লক্ষ টাকা) ব্যয় সম্বলিত স্ট্রিংদেনিং অব ফিশারিজ রিসার্চ এন্ড এ্যাকুয়া-গার্ডেন ফর বায়োডাইভারসিটি কনজারভেশন ইন জাহাঙ্গীরনগর ইউনিভার্সিটি ক্যাম্পাস শীর্ষক বিনিয়োগ প্রকল্পের অনুকূলে ২০১৪-১৫ অর্থবছরের সংশোধিত এডিপিতে ২০০.০০ লক্ষ টাকা (জিওবি) বরাদ্দ রাখা হয়েছিল। আলোচ্য অর্থবছরে বরাদ্দকৃত এই অর্থ জনবলের ভাতাদি, ট্রান্সপোর্টেশন কস্ট, গবেষকগণের সম্মানী, হ্যাচারী কমপ্লেক্স নির্মাণ, পুকুর খনন, ফুটপাথ নির্মাণ ও কনটিনজেন্সি খাতে ব্যয়ের লক্ষ্যমাত্রা নির্ধারণ করা হয়েছিল। আলোচ্য অর্থবছরে জুন, ১৫ পর্যন্ত ছাড়কৃত জিওবি এর ২০০.০০ লক্ষ টাকা ব্যয় করা হয়েছে এবং বাস্তব অগ্রগতি ৩৬.৩৬%। জুন, ১৫ পর্যন্ত মোট ৪০০.০০ লক্ষ টাকা ব্যয় হয়েছে এবং ক্রমপুঞ্জিত বাস্তব অগ্রগতি ৭২.৭৩%।

০৭। ইসলামী বিশ্ববিদ্যালয়:

(১) ২০৭৩০.০০ লক্ষ টাকা (জিওবি ২০৭৩০.০০ লক্ষ টাকা) ব্যয় সম্বলিত প্রকিউরমেন্ট অভ সায়েন্টিফিক ইকুইপমেন্ট ফর ইমপ্রুভমেন্ট অভ এডুকেশনাল ফ্যাসিলিটিজ ইন দি পাবলিক ইউনিভার্সিটিজ শীর্ষক আমব্রেলা প্রকল্পের আওতায় ৩৮০.০০ লক্ষ টাকা (জিওবি ৩৮০.০০ লক্ষ টাকা) ব্যয় সম্বলিত ইসলামী বিশ্ববিদ্যালয়ের সাব-প্রকল্পের অনুকূলে ২০১৪-১৫ অর্থবছরের সংশোধিত এডিপিতে ৩৮.৭৫ লক্ষ টাকা (জিওবি) বরাদ্দ রাখা হয়েছিল। আলোচ্য অর্থবছরে বরাদ্দকৃত এই অর্থ বিশ্ববিদ্যালয়ের বিভিন্ন একাডেমিক ডিপার্টমেন্টের জন্য বৈজ্ঞানিক যন্ত্রপাতি ক্রয় খাতে ব্যয়ের লক্ষ্যমাত্রা নির্ধারণ করা হয়েছিল। আলোচ্য অর্থবছরে জুন, ১৫ পর্যন্ত ছাড়কৃত জিওবি এর ৩৮.৭৫ লক্ষ টাকা ব্যয় করা হয়েছে এবং বাস্তব অগ্রগতি ১০.২০%। জুন, ১৫ পর্যন্ত মোট ৩৮০.০০ লক্ষ টাকা ব্যয় হয়েছে এবং ক্রমপুঞ্জিত বাস্তব অগ্রগতি ১০০%। প্রকল্পটি ৩০ জুন, ২০১৫ তারিখে সমাপ্ত হয়েছে।

(২) ৩৫৩৬.০০ লক্ষ টাকা (জিওবি ৩৫৩৬.০০ লক্ষ টাকা) ব্যয় সম্বলিত ইসলামী বিশ্ববিদ্যালয়ের অধিকতর উন্নয়ন শীর্ষক বিনিয়োগ প্রকল্পের অনুকূলে ২০১৪-১৫ অর্থবছরের সংশোধিত এডিপিতে ১২৯৬.০০ লক্ষ টাকা (জিওবি) বরাদ্দ রাখা হয়েছিল। আলোচ্য অর্থবছরে বরাদ্দকৃত এই অর্থ ২য় বিজ্ঞান ভবন নির্মাণ, ২৫০ আসনের ছাত্রী হল নির্মাণ, কেন্দ্রীয় মসজিদের সম্প্রসারণ, ৫০০ কেভিএ ইলেকট্রিক সাব-স্টেশন স্থাপন এবং বৈজ্ঞানিক যন্ত্রপাতি ক্রয় খাতে ব্যয়ের লক্ষ্যমাত্রা নির্ধারণ করা হয়েছিল। আলোচ্য অর্থবছরে জুন, ১৫ পর্যন্ত ছাড়কৃত জিওবি এর ১২৯৬.০০ লক্ষ টাকা ব্যয় করা

হয়েছে এবং বাস্তব অগ্রগতি ৩৬.৬৫%। জুন, ১৫ পর্যন্ত মোট ৩৫৩৬.০০ লক্ষ টাকা ব্যয় হয়েছে এবং ক্রমপুঞ্জিত বাস্তব অগ্রগতি ১০০%। প্রকল্পটি ৩০ জুন, ২০১৫ তারিখে সমাপ্ত হয়েছে।

(৩) ৭০৫৮.০০ লক্ষ টাকা (জিওবি ৭০৫৮.০০ লক্ষ টাকা) ব্যয় সম্বলিত ইসলামী বিশ্ববিদ্যালয়ের অধিকতর উন্নয়ন (২য় পর্যায়) শীর্ষক বিনিয়োগ প্রকল্পের অনুকূলে ২০১৪-১৫ অর্থবছরের সংশোধিত এডিপিতে ১০০.০০ লক্ষ টাকা (জিওবি) বরাদ্দ রাখা হয়েছিল। আলোচ্য অর্থবছরে বরাদ্দকৃত এই অর্থ ছাত্রী হল নির্মাণ, শিক্ষক কর্মকর্তাদের ১০ তলা আবাসিক ভবন নির্মাণ, অনুষদ ভবন নির্মাণ, বিভিন্ন ভবনের সংস্কার কেন্দ্রীয় মসজিদের সম্প্রসারণ, ৫০০ কেভিএ ইলেকট্রিক সাব-স্টেশন স্থাপন এবং বৈজ্ঞানিক যন্ত্রপাতি ক্রয় খাতে ব্যয়ের লক্ষ্যমাত্রা নির্ধারণ করা হয়েছিল। আলোচ্য অর্থবছরে জুন, ১৫ পর্যন্ত ছাড়কৃত জিওবি এর ১০০.০০ লক্ষ টাকা ব্যয় করা হয়েছে এবং বাস্তব অগ্রগতি ১.৪২%। জুন, ১৫ পর্যন্ত মোট ১০০.০০ লক্ষ টাকা ব্যয় হয়েছে এবং ক্রমপুঞ্জিত বাস্তব অগ্রগতি ১.৪২%।

০৮। শাহজালাল বিজ্ঞান ও প্রযুক্তি বিশ্ববিদ্যালয়:

(১) ২০৭৩০.০০ লক্ষ টাকা (জিওবি ২০৭৩০.০০ লক্ষ টাকা) ব্যয় সম্বলিত প্রকিউরমেন্ট অভ সায়েন্টিফিক ইকুইপমেন্ট ফর ইমপ্রুভমেন্ট অভ এডুকেশনাল ফ্যাসিলিটিজ ইন দি পাবলিক ইউনিভার্সিটিজ শীর্ষক আমব্রেলা প্রকল্পের আওতায় ৭৫০.০০ লক্ষ টাকা (জিওবি ৭৫০.০০ লক্ষ টাকা) ব্যয় সম্বলিত শাহজালাল বিজ্ঞান ও প্রযুক্তি বিশ্ববিদ্যালয়ের সাব-প্রকল্পের অনুকূলে ২০১৪-১৫ অর্থবছরের সংশোধিত এডিপিতে ৮২.৫০ লক্ষ টাকা (জিওবি) বরাদ্দ রাখা হয়েছিল। আলোচ্য অর্থবছরে বরাদ্দকৃত এই অর্থ বিশ্ববিদ্যালয়ের বিভিন্ন একাডেমিক ডিপার্টমেন্টের জন্য বৈজ্ঞানিক যন্ত্রপাতি ক্রয় খাতে ব্যয়ের লক্ষ্যমাত্রা নির্ধারণ করা হয়েছিল। আলোচ্য অর্থবছরে জুন, ১৫ পর্যন্ত ছাড়কৃত জিওবি এর ৮২.৫০ লক্ষ টাকা ব্যয় করা হয়েছে এবং বাস্তব অগ্রগতি ১১%। জুন, ১৫ পর্যন্ত মোট ৭৫০.০০ লক্ষ টাকা ব্যয় হয়েছে এবং ক্রমপুঞ্জিত বাস্তব অগ্রগতি ১০০%। প্রকল্পটি ৩০ জুন, ২০১৫ তারিখে সমাপ্ত হয়েছে।

(২) ৪৫৩৫৭.০০ লক্ষ টাকা (জিওবি ৪৫৩৫৭.০০ লক্ষ টাকা) ব্যয় সম্বলিত পাবলিক বিশ্ববিদ্যালয়সমূহের উন্নয়ন শীর্ষক আমব্রেলা প্রকল্পের আওতায় ৫০৪.০০ লক্ষ টাকা (জিওবি ৫০৪.০০ লক্ষ টাকা) ব্যয় সম্বলিত শাহজালাল বিজ্ঞান ও প্রযুক্তি বিশ্ববিদ্যালয়ের সাব-প্রকল্পের ক্রমপুঞ্জিত বাস্তব অগ্রগতি ১০০%। সাব-প্রকল্পটি সমাপ্তির জন্য নির্ধারিত।

(৩) ৩৪০০.০০ লক্ষ টাকা (জিওবি ৩৪০০.০০ লক্ষ টাকা) ব্যয় সম্বলিত শাহজালাল বিজ্ঞান ও প্রযুক্তি বিশ্ববিদ্যালয়ের তথ্য ও যোগাযোগ প্রযুক্তি ইনস্টিটিউট স্থাপন শীর্ষক বিনিয়োগ প্রকল্পের অনুকূলে ২০১৪-১৫ অর্থবছরের সংশোধিত এডিপিতে ৭৯৩.০০ লক্ষ টাকা (জিওবি) বরাদ্দ রাখা হয়েছিল। আলোচ্য অর্থবছরে বরাদ্দকৃত এই অর্থ তথ্য প্রযুক্তি ইনস্টিটিউট ভবন নির্মাণ, ভূমি উন্নয়ন, অভ্যন্তরীণ সড়ক নির্মাণ ইত্যাদি খাতে ব্যয়ের লক্ষ্যমাত্রা নির্ধারণ করা হয়েছিল। আলোচ্য অর্থবছরে জুন, ১৫ পর্যন্ত ছাড়কৃত জিওবি এর ৭৯৩.০০ লক্ষ টাকা ব্যয় করা হয়েছে এবং বাস্তব অগ্রগতি ২৩.৩২%। জুন, ১৫ পর্যন্ত মোট ৩৪০০.০০ লক্ষ টাকা ব্যয় হয়েছে এবং ক্রমপুঞ্জিত বাস্তব অগ্রগতি ১০০%। প্রকল্পটি ৩০ জুন, ২০১৫ তারিখে সমাপ্ত হয়েছে।

(৪) ১১৫.০০ লক্ষ টাকা (জিওবি ০০ লক্ষ এবং প্রকল্প সাহায্য ১১৫.০০ লক্ষ টাকা) ব্যয় সম্বলিত ইমপ্রুভমেন্ট অভ সল্ট এন্ড সাব মারনে জনস ট্রান্সপোর্ট রাইড থ্রু জেনেটিক ইঞ্জিনিয়ারিং এপ্রোচ টু রিং ফুড সিকিউরিটি উইথ এনভায়রনমেন্টাল সেফটি ইন বাংলাদেশ শীর্ষক কারিগরি সহায়তা প্রকল্পের অনুকূলে ২০১৪-১৫ অর্থবছরের সংশোধিত এডিপিতে ২৫.০০ লক্ষ টাকা (প্রকল্প সাহায্য) বরাদ্দ রাখা হয়েছিল। আলোচ্য অর্থবছরে ডিসেম্বর, ১৫ পর্যন্ত কোন অর্থ ছাড় কিংবা ব্যয় হয়নি।

০৯। খুলনা বিশ্ববিদ্যালয়:

- (১) ২০৭৩০.০০ লক্ষ টাকা (জিওবি ২০৭৩০.০০ লক্ষ টাকা) ব্যয় সম্বলিত প্রকিউরমেন্ট অভ সায়েন্টিফিক ইকুইপমেন্ট ফর ইমপ্রুভমেন্ট অভ এডুকেশনাল ফ্যাসিলিটিজ ইন দি পাবলিক ইউনিভার্সিটিজ শীর্ষক আমব্রেলা প্রকল্পের আওতায় ৭৫০.০০ লক্ষ টাকা (জিওবি ৭৫০.০০ লক্ষ টাকা) ব্যয় সম্বলিত খুলনা বিশ্ববিদ্যালয়ের সাব-প্রকল্পের অনুকূলে ২০১৪-১৫ অর্থবছরের সংশোধিত এডিপিতে ৭৩.৭৫ লক্ষ টাকা (জিওবি) বরাদ্দ রাখা হয়েছিল। আলোচ্য অর্থবছরে বরাদ্দকৃত এই অর্থ বিশ্ববিদ্যালয়ের বিভিন্ন একাডেমিক ডিপার্টমেন্টের জন্য বৈজ্ঞানিক যন্ত্রপাতি ক্রয় খাতে ব্যয়ের লক্ষ্যমাত্রা নির্ধারণ করা হয়েছিল। আলোচ্য অর্থবছরে জুন, ১৫ পর্যন্ত ছাড়কৃত জিওবি এর ৭৩.৭৫ লক্ষ টাকা ব্যয় করা হয়েছে এবং বাস্তব অগ্রগতি ৯.৮৩%। জুন, ১৫ পর্যন্ত মোট ৭৫০.০০ লক্ষ টাকা ব্যয় হয়েছে এবং ক্রমপুঞ্জিত বাস্তব অগ্রগতি ১০০%। প্রকল্পটি ৩০ জুন, ২০১৫ তারিখে সমাপ্ত হয়েছে।
- (২) ৮০১০.০০ লক্ষ টাকা (জিওবি ৮০১০.০০ লক্ষ টাকা) ব্যয় সম্বলিত খুলনা বিশ্ববিদ্যালয়ের অবকাঠামো উন্নয়ন শীর্ষক বিনিয়োগ প্রকল্পের অনুকূলে ২০১৪-১৫ অর্থবছরের সংশোধিত এডিপিতে ২৪০০.০০ লক্ষ টাকা (জিওবি) বরাদ্দ রাখা হয়েছিল। আলোচ্য অর্থবছরে বরাদ্দকৃত এই অর্থ ছাত্রী হল সম্প্রসারণ, নতুন ছাত্র হল নির্মাণ, নতুন ছাত্রী হল নির্মাণ, গেস্ট হাউজ নির্মাণ, একাডেমিক ভবন সম্প্রসারণ, কেন্দ্রীয় লাইব্রেরী সম্প্রসারণ, একটি মাইক্রোবাস ক্রয় এবং কনটিনজেন্সি খাতে ব্যয়ের লক্ষ্যমাত্রা নির্ধারণ করা হয়েছিল। আলোচ্য অর্থবছরে জুন, ১৫ পর্যন্ত ছাড়কৃত জিওবি এর ২৪০০.০০ লক্ষ টাকা ব্যয় করা হয়েছে এবং বাস্তব অগ্রগতি ২৯.৯৬%। জুন, ১৫ পর্যন্ত মোট ৫৯০৭.০০ লক্ষ টাকা ব্যয় হয়েছে এবং ক্রমপুঞ্জিত বাস্তব অগ্রগতি ৭৩.৭৪%।
- (৩) ১৫৩.০২ লক্ষ টাকা (জিওবি ০০ লক্ষ এবং প্রকল্প সাহায্য ১৫৩.০২ লক্ষ টাকা) ব্যয় সম্বলিত ইভালুয়েশন অভ ফুট জার্মপ্লাজম এ্যাভেইলবল ইন দি সাউথ-ওয়েস্টার্ন রিজিয়ন অভ বাংলাদেশ অন দি বেসিস অভ দেয়ার ফিজিও-কেমিক্যাল ক্যারেক্টারিস্টিকস এন্ড জেনেটিক ভেরিয়েবিলিটি বাই র্যানডম এ্যামপ্লিফাইড পলিমরফিজ ডিএনএ (আরএপিডি) এ্যানালাইসিস শীর্ষক কারিগরি সহায়তা প্রকল্পের অনুকূলে ২০১৪-১৫ অর্থবছরের সংশোধিত এডিপিতে ১২.০০ লক্ষ টাকা (প্রকল্প সাহায্য) বরাদ্দ রাখা হয়েছিল। আলোচ্য অর্থবছরে জুন, ১৫ পর্যন্ত কোন অর্থ ছাড় কিংবা ব্যয় হয়নি।
- (৪) ১৫০.০০ লক্ষ টাকা (জিওবি ০০ লক্ষ এবং প্রকল্প সাহায্য ১৫০.০০ লক্ষ টাকা) ব্যয় সম্বলিত কার্বন সিকোয়েস্ট্রেশন সল্ট টলারেন্স এন্ড গ্রোথ অভ দি মেজর টিম্বার স্পিসিস অভ দি সুন্দরবনস ম্যানগ্রোভ ফরেস্ট এন্ড দেয়ার রেস্টোরেশন প্রোসপেক্টিভ ইন দি কনটেক্সট অভ ক্লাইমেট চেইঞ্জ শীর্ষক কারিগরি সহায়তা প্রকল্পের অনুকূলে ২০১৪-১৫ অর্থবছরের সংশোধিত এডিপিতে ১২.০০ লক্ষ টাকা (প্রকল্প সাহায্য) বরাদ্দ রাখা হয়েছিল। আলোচ্য অর্থবছরে জুন, ১৫ পর্যন্ত ছাড়কৃত প্রকল্প সাহায্যের ১২.০০ লক্ষ টাকা ব্যয় করা হয়েছে এবং বাস্তব অগ্রগতি ৮%। জুন, ১৫ পর্যন্ত মোট ১৪৩.০০ লক্ষ টাকা ব্যয় হয়েছে এবং ক্রমপুঞ্জিত বাস্তব অগ্রগতি ৯৫.৩৩%।
- (৫) ১০৮.৪০ লক্ষ টাকা (জিওবি ০০ লক্ষ এবং প্রকল্প সাহায্য ১০৮.৪০ লক্ষ টাকা) ব্যয় সম্বলিত মাল্টিপ্লিকেশন এন্ড কনজারভেশন অভ এনডেনজারড ট্রি স্পিসিস (জাইলোক্যারপাস গ্রানিটাম) অভ সুন্দরবনস ম্যানগ্রোভ ফরেস্ট থ্রু মাইক্রোপ্রোপাগেশন টেকনিক এন্ড দেয়ার প্রোসপেক্টিভ ইন রেস্টোরেশন প্রোগ্রাম ইন দি কোস্টাল জোন অভ বাংলাদেশ শীর্ষক কারিগরি সহায়তা প্রকল্পের অনুকূলে ২০১৪-১৫ অর্থবছরের সংশোধিত এডিপিতে ১০.০০ লক্ষ টাকা (প্রকল্প সাহায্য) বরাদ্দ রাখা হয়েছে এবং বাস্তব অগ্রগতি ৯.২২%। জুন, ১৫ পর্যন্ত মোট ৯৮.৪০ লক্ষ টাকা ব্যয় হয়েছে এবং ক্রমপুঞ্জিত বাস্তব অগ্রগতি ৯০.৭৭%।
- (৬) ১৬১.০০ লক্ষ টাকা (জিওবি ০০ লক্ষ এবং প্রকল্প সাহায্য ১৬১.০০ লক্ষ টাকা) ব্যয় সম্বলিত ডিটেকশন অভ এন্টারোভাইরালেন্ট এসক্রিসিয়া কলি স্ট্রেইনস বাই এ সেনসিটিভ এন্ড ভারসেটাইল

মাল্টিপ্লেক্স পলিমিরাস চেইন রিএকশন (পিসিআর) সিস্টেম ইন শ্রিম্প ফার্মস শীর্ষক কারিগরি সহায়তা প্রকল্পের অনুকূলে ২০১৪-১৫ অর্থবছরের সংশোধিত এডিপিতে ১৬.০০ লক্ষ টাকা (প্রকল্প সাহায্য) বরাদ্দ রাখা হয়েছিল। আলোচ্য অর্থবছরে জুন, ১৪ পর্যন্ত ছাড়কৃত জিওবি এর ১৬.০০ লক্ষ টাকা ব্যয় করা হয়েছে এবং বাস্তব অগ্রগতি ৯.৯৪%। জুন, ১৫ পর্যন্ত মোট ১৫৩.০০ লক্ষ টাকা ব্যয় হয়েছে এবং ক্রমপুঞ্জিত বাস্তব অগ্রগতি ৯৫.০৩%।

(৭) ১০০.০০ লক্ষ টাকা (জিওবি ০০ লক্ষ এবং প্রকল্প সাহায্য ১০০.০০ লক্ষ টাকা) ব্যয় সম্বলিত মরফলজিক্যাল প্যাথজেনিক এন্ড মলিকিউলার ক্যারেক্টারাইজেশন অভ কালেকটোরিসাম স্পাইসিস ফ্রম ফুডস (ম্যাগনেফেরা ইনসিকা এন্ড মুসা সে.) ইন বাংলাদেশ এন্ড দেয়ার ম্যানেজমেন্ট বাই বায়োএকটিভ ন্যাচারাল কমপাউন্ডস ফ্রম সুন্দরবন এন্ড কোস্টাল এরিয়াস শীর্ষক কারিগরি সহায়তা প্রকল্পের অনুকূলে ২০১৪-১৫ অর্থবছরের সংশোধিত এডিপিতে ২০.০০ লক্ষ টাকা (প্রকল্প সাহায্য) বরাদ্দ রাখা হয়েছিল। আলোচ্য অর্থবছরে জুন, ১৫ পর্যন্ত কোন অর্থ ছাড় কিংবা ব্যয় হয়নি।

১০। জাতীয় বিশ্ববিদ্যালয়:

৪৫৩৫৭.০০ লক্ষ টাকা (জিওবি ৪৫৩৫৭.০০ লক্ষ টাকা) ব্যয় সম্বলিত পাবলিক বিশ্ববিদ্যালয়সমূহের উন্নয়ন শীর্ষক আমব্রেলা প্রকল্পের আওতায় ৩০০.০০ লক্ষ টাকা (জিওবি ৩০০.০০ লক্ষ টাকা) ব্যয় সম্বলিত জাতীয় বিশ্ববিদ্যালয়ের সাব-প্রকল্পের অনুকূলে ২০১৪-১৫ অর্থবছরের সংশোধিত এডিপিতে ৪৩.৫০ লক্ষ টাকা (জিওবি) বরাদ্দ রাখা হয়েছিল। আলোচ্য অর্থবছরে বরাদ্দকৃত এই অর্থ একাডেমিক ভবন নির্মাণ ও অন্যান্য খাতে ব্যয়ের লক্ষ্যমাত্রা নির্ধারণ করা হয়েছিল। আলোচ্য অর্থবছরে জুন, ১৫ পর্যন্ত ছাড়কৃত জিওবি এর ৪৩.৫০ লক্ষ টাকা ব্যয় করা হয়েছে এবং বাস্তব অগ্রগতি ১৪.৫০%। জুন, ১৫ পর্যন্ত মোট ৩০০.০০ লক্ষ টাকা ব্যয় হয়েছে এবং ক্রমপুঞ্জিত বাস্তব অগ্রগতি ১০০%। সাব-প্রকল্পটি সমাপ্তির জন্য নির্ধারিত।

১১। বঙ্গবন্ধু শেখ মুজিবুর রহমান কৃষি বিশ্ববিদ্যালয়:

(১) ২০৭৩০.০০ লক্ষ টাকা (জিওবি ২০৭৩০.০০ লক্ষ টাকা) ব্যয় সম্বলিত প্রকিউরমেন্ট অভ সায়েন্টিফিক ইকুইপমেন্ট ফর ইমপ্রুভমেন্ট অভ এডুকেশনাল ফ্যাসিলিটিজ ইন দি পাবলিক ইউনিভার্সিটিজ শীর্ষক আমব্রেলা প্রকল্পের আওতায় ৪১৫.০০ লক্ষ টাকা (জিওবি ৪১৫.০০ লক্ষ টাকা) ব্যয় সম্বলিত বঙ্গবন্ধু শেখ মুজিবুর রহমান কৃষি বিশ্ববিদ্যালয়ের সাব-প্রকল্পের অনুকূলে ২০১৪-১৫ অর্থবছরের সংশোধিত এডিপিতে ৫৭.৫০ লক্ষ টাকা (জিওবি) বরাদ্দ রাখা হয়েছিল। আলোচ্য অর্থবছরে বরাদ্দকৃত এই অর্থ বিশ্ববিদ্যালয়ের বিভিন্ন একাডেমিক ডিপার্টমেন্টের জন্য বৈজ্ঞানিক যন্ত্রপাতি ক্রয় খাতে ব্যয়ের লক্ষ্যমাত্রা নির্ধারণ করা হয়েছিল। আলোচ্য অর্থবছরে জুন, ১৫ পর্যন্ত ছাড়কৃত জিওবি এর ৫৭.৫০ লক্ষ টাকা ব্যয় করা হয়েছে এবং বাস্তব অগ্রগতি ১৩.৮৫%। জুন, ১৫ পর্যন্ত মোট ৪১৫.০০ লক্ষ টাকা ব্যয় হয়েছে এবং ক্রমপুঞ্জিত বাস্তব অগ্রগতি ১০০%। প্রকল্পটি ৩০ জুন, ২০১৫ তারিখে সমাপ্ত হয়েছে।

(২) ৬৯০৯.০০ লক্ষ টাকা (জিওবি ৬৯০৯.০০ লক্ষ টাকা) ব্যয় সম্বলিত বঙ্গবন্ধু শেখ মুজিবুর রহমান কৃষি বিশ্ববিদ্যালয়ের অধিকতর উন্নয়ন শীর্ষক বিনিয়োগ প্রকল্পের অনুকূলে ২০১৪-১৫ অর্থবছরের সংশোধিত এডিপিতে ২৮৭৫.০০ লক্ষ টাকা (জিওবি) বরাদ্দ রাখা হয়েছিল। আলোচ্য অর্থবছরে বরাদ্দকৃত এই অর্থ ভূমি উন্নয়ন, একাডেমিক ভবন নির্মাণ, অডিটোরিয়ামের অবশিষ্টাংশ নির্মাণ, ভিসির বাংলা নির্মাণ, ছাত্র হল নির্মাণ, মোটরযান, যন্ত্রপাতি ও আসবাবপত্র ক্রয় এবং অন্যান্য ব্যয়ের লক্ষ্যমাত্রা নির্ধারণ করা হয়েছিল। আলোচ্য অর্থবছরে জুন, ১৪ পর্যন্ত ছাড়কৃত জিওবি এর ২৮৭৫.০০ লক্ষ টাকা ব্যয় করা হয়েছে এবং বাস্তব অগ্রগতি ৪১.৬১%। জুন, ১৫ পর্যন্ত মোট ৫০২৫.০০ লক্ষ টাকা ব্যয় হয়েছে এবং ক্রমপুঞ্জিত বাস্তব অগ্রগতি ৭২.৭৩%।

(৩) ১০২.৫৪ লক্ষ টাকা (জিওবি ০০ লক্ষ এবং প্রকল্প সাহায্য ১০২.৫৪ লক্ষ টাকা) ব্যয় সম্বলিত মলিকিউলার ডিটেকশন অভ ব্যাকটেরিয়াল অভ ফাংগাল ডিজিজেস অভ কার্প অভ ক্যাটফিস অভ হারবাল ট্রিটমেন্ট ফর রিমেডি অভ দি ডিজিজেস শীর্ষক কারিগরি সহায়তা প্রকল্পের অনুকূলে ২০১৪-১৫ অর্থবছরের সংশোধিত এডিপিতে ১০.০০ লক্ষ টাকা (প্রকল্প সাহায্য) বরাদ্দ রাখা হয়েছিল। আলোচ্য অর্থবছরে জুন, ১৫ পর্যন্ত কোন অর্থ ছাড় কিংবা ব্যয় হয়নি।

১২। হাজী মোহাম্মদ দানেশ বিজ্ঞান ও প্রযুক্তি বিশ্ববিদ্যালয়:

(১) ২০৭৩০.০০ লক্ষ টাকা (জিওবি ২০৭৩০.০০ লক্ষ টাকা) ব্যয় সম্বলিত প্রকিউরমেন্ট অভ সায়েন্টিফিক ইকুইপমেন্ট ফর ইমপ্রুভমেন্ট অভ এডুকেশনাল ফ্যাসিলিটিজ ইন দি পাবলিক ইউনিভার্সিটিজ শীর্ষক আমব্রেলা প্রকল্পের আওতায় ৩৮০.০০ লক্ষ টাকা (জিওবি ৩৮০.০০ লক্ষ টাকা) ব্যয় সম্বলিত হাজী মোহাম্মদ দানেশ বিজ্ঞান ও প্রযুক্তি বিশ্ববিদ্যালয়ের সাব-প্রকল্পের অনুকূলে ২০১৪-১৫ অর্থবছরের সংশোধিত এডিপিতে ৩০.০০ লক্ষ টাকা (জিওবি) বরাদ্দ রাখা হয়েছিল। আলোচ্য অর্থবছরে বরাদ্দকৃত এই অর্থ বিশ্ববিদ্যালয়ের বিভিন্ন একাডেমিক ডিপার্টমেন্টের জন্য বৈজ্ঞানিক যন্ত্রপাতি ক্রয় খাতে ব্যয়ের লক্ষ্যমাত্রা নির্ধারণ করা হয়েছিল। আলোচ্য অর্থবছরে জুন, ১৫ পর্যন্ত ছাড়কৃত জিওবি এর ৩০.০০ লক্ষ টাকা ব্যয় করা হয়েছে এবং বাস্তব অগ্রগতি ৭.৯০%। জুন, ১৫ পর্যন্ত মোট ৩৮০.০০ লক্ষ টাকা ব্যয় হয়েছে এবং ক্রমপুঞ্জিত বাস্তব অগ্রগতি ১০০%। প্রকল্পটি ৩০ জুন, ২০১৫ তারিখে সমাপ্ত হয়েছে।

(২) ৪৫৩৫৭.০০ লক্ষ টাকা (জিওবি ৪৫৩৫৭.০০ লক্ষ টাকা) ব্যয় সম্বলিত পাবলিক বিশ্ববিদ্যালয়সমূহের উন্নয়ন শীর্ষক আমব্রেলা প্রকল্পের আওতায় ৪২৬২.০০ লক্ষ টাকা (জিওবি ৪২৬২.০০ লক্ষ টাকা) ব্যয় সম্বলিত হাজী মোহাম্মদ দানেশ বিজ্ঞান ও প্রযুক্তি বিশ্ববিদ্যালয়ের সাব-প্রকল্পের অনুকূলে ২০১৪-১৫ অর্থবছরের সংশোধিত এডিপিতে ৭২৫.০০ লক্ষ টাকা (জিওবি) বরাদ্দ রাখা হয়েছিল। আলোচ্য অর্থবছরে বরাদ্দকৃত এই অর্থ একাডেমিক ভবন নির্মাণ, আবাসিক ভবন নির্মাণ ও অন্যান্য খাতে ব্যয়ের লক্ষ্যমাত্রা নির্ধারণ করা হয়েছিল। আলোচ্য অর্থবছরে জুন, ১৫ পর্যন্ত ছাড়কৃত জিওবি এর ৭২৫.০০ লক্ষ টাকা ব্যয় করা হয়েছে এবং বাস্তব অগ্রগতি ১৭.০১%। জুন, ১৫ পর্যন্ত মোট ৩৭৯৫.০০ লক্ষ টাকা ব্যয় হয়েছে এবং ক্রমপুঞ্জিত বাস্তব অগ্রগতি ৮৯.০৪%।

(৩) ৭৬২৯.০০ লক্ষ টাকা (জিওবি ৭৬২৯.০০ লক্ষ টাকা) ব্যয় সম্বলিত হাজী মোহাম্মদ দানেশ বিজ্ঞান ও প্রযুক্তি বিশ্ববিদ্যালয় শক্তিশালী করণ শীর্ষক বিনিয়োগ প্রকল্পের অনুকূলে ২০১৪-১৫ অর্থবছরের সংশোধিত এডিপিতে ২৪০০.০০ লক্ষ টাকা (জিওবি) বরাদ্দ রাখা হয়েছিল। আলোচ্য অর্থবছরে বরাদ্দকৃত এই অর্থ প্রশাসনিক ভবন নির্মাণ, বিদ্যমান একাডেমিক ভবনের উদ্ধৃমুখী সম্প্রসারণ, অভ্যন্তরীণ সড়ক নির্মাণ, সারফেজ ড্রেন নির্মাণ, সীমানা প্রাচীর নির্মাণ, বৈজ্ঞানিক যন্ত্রপাতি ক্রয়, অফিস যন্ত্রপাতি ক্রয়, আসবাবপত্র ক্রয়, বইপত্র ও সাময়িকী ক্রয় এবং স্টেশনারি খাতে ব্যয়ের লক্ষ্যমাত্রা নির্ধারণ করা হয়েছিল। আলোচ্য অর্থবছরে জুন, ১৫ পর্যন্ত ছাড়কৃত জিওবি এর ২৪০০.০০ লক্ষ টাকা ব্যয় করা হয়েছে এবং বাস্তব অগ্রগতি ৩১.৪৬%। জুন, ১৪ পর্যন্ত মোট ৩৬৭৫.০০ লক্ষ টাকা ব্যয় হয়েছে এবং ক্রমপুঞ্জিত বাস্তব অগ্রগতি ৪৮.১৭%।

১৩। মাওলানা ভাসানী বিজ্ঞান ও প্রযুক্তি বিশ্ববিদ্যালয়:

(১) ২০৭৩০.০০ লক্ষ টাকা (জিওবি ২০৭৩০.০০ লক্ষ টাকা) ব্যয় সম্বলিত প্রকিউরমেন্ট অভ সায়েন্টিফিক ইকুইপমেন্ট ফর ইমপ্রুভমেন্ট অভ এডুকেশনাল ফ্যাসিলিটিজ ইন দি পাবলিক ইউনিভার্সিটিজ শীর্ষক আমব্রেলা প্রকল্পের আওতায় ৭৬০.০০ লক্ষ টাকা (জিওবি ৭৬০.০০ লক্ষ টাকা) ব্যয় সম্বলিত মাওলানা ভাসানী বিজ্ঞান ও প্রযুক্তি বিশ্ববিদ্যালয়ের সাব-প্রকল্পের অনুকূলে ২০১৪-১৫ অর্থবছরের সংশোধিত এডিপিতে ১৪৮.৭৫ লক্ষ টাকা (জিওবি) বরাদ্দ রাখা হয়েছিল। আলোচ্য অর্থবছরে বরাদ্দকৃত এই অর্থ বিশ্ববিদ্যালয়ের বিভিন্ন একাডেমিক ডিপার্টমেন্টের জন্য বৈজ্ঞানিক

যন্ত্রপাতি ক্রয় খাতে ব্যয়ের লক্ষ্যমাত্রা নির্ধারণ করা হয়েছিল। আলোচ্য অর্থবছরে জুন, ১৫ পর্যন্ত ছাড়কৃত জিওবি এর ১৪৮.৭৫ লক্ষ টাকা ব্যয় করা হয়েছে এবং বাস্তব অগ্রগতি ১৯.৫৭%। জুন, ১৫ পর্যন্ত মোট ৭৬০.০০ লক্ষ টাকা ব্যয় হয়েছে এবং ক্রমপুঞ্জিত বাস্তব অগ্রগতি ১০০%। প্রকল্পটি ৩০ জুন, ২০১৫ তারিখে সমাপ্ত হয়েছে।

(২) ৪৫৩৫৭.০০ লক্ষ টাকা (জিওবি ৪৫৩৫৭.০০ লক্ষ টাকা) ব্যয় সম্বলিত পাবলিক বিশ্ববিদ্যালয়সমূহের উন্নয়ন শীর্ষক আমব্রেলা প্রকল্পের আওতায় ৩৭০৫.০০ লক্ষ টাকা (জিওবি ৩৭০৫.০০ লক্ষ টাকা) ব্যয় সম্বলিত মাওলানা ভাসানী বিজ্ঞান ও প্রযুক্তি বিশ্ববিদ্যালয়ের সাব-প্রকল্পের অনুকূলে ২০১৪-১৫ অর্থবছরের সংশোধিত এডিপিতে ১০০০.০০ লক্ষ টাকা (জিওবি) বরাদ্দ রাখা হয়েছিল। আলোচ্য অর্থবছরে বরাদ্দকৃত এই অর্থ একাডেমিক ভবন নির্মাণ, আবাসিক ভবন নির্মাণ ও অন্যান্য খাতে ব্যয়ের লক্ষ্যমাত্রা নির্ধারণ করা হয়েছিল। আলোচ্য অর্থবছরে জুন, ১৫ পর্যন্ত ছাড়কৃত জিওবি এর ১০০০.০০ লক্ষ টাকা ব্যয় করা হয়েছে এবং বাস্তব অগ্রগতি ২৭%। জুন, ১৫ পর্যন্ত মোট ১৫৫৯.০০ লক্ষ টাকা ব্যয় হয়েছে এবং ক্রমপুঞ্জিত বাস্তব অগ্রগতি ৪২.০৮%।

(৩) ৫১৭৪.০০ লক্ষ টাকা (জিওবি ৫১৭৪.০০ লক্ষ টাকা) ব্যয় সম্বলিত মাওলানা ভাসানী বিজ্ঞান ও প্রযুক্তি বিশ্ববিদ্যালয়ের উন্নয়ন শীর্ষক বিনিয়োগ প্রকল্পের অনুকূলে ২০১৪-১৫ অর্থবছরের সংশোধিত এডিপিতে ৭০০.০০ লক্ষ টাকা (জিওবি) বরাদ্দ রাখা হয়েছিল। আলোচ্য অর্থবছরে বরাদ্দকৃত এই অর্থ একাডেমিক ভবন নির্মাণ, আবাসিক ভবন নির্মাণ ও অন্যান্য খাতে ব্যয়ের লক্ষ্যমাত্রা নির্ধারণ করা হয়েছিল। আলোচ্য অর্থবছরে জুন, ১৫ পর্যন্ত ছাড়কৃত জিওবি এর ৭০০.০০ লক্ষ টাকা ব্যয় করা হয়েছে এবং বাস্তব অগ্রগতি ১৩.৫৩%। জুন, ১৫ পর্যন্ত মোট ৯০০.০০ লক্ষ টাকা ব্যয় হয়েছে এবং ক্রমপুঞ্জিত বাস্তব অগ্রগতি ১৭.৪০%।

১৪। পটুয়াখালী বিজ্ঞান ও প্রযুক্তি বিশ্ববিদ্যালয়:

(১) ২০৭৩০.০০ লক্ষ টাকা (জিওবি ২০৭৩০.০০ লক্ষ টাকা) ব্যয় সম্বলিত প্রকিউরমেন্ট অভ সায়েন্টিফিক ইকুইপমেন্ট ফর ইমপ্রুভমেন্ট অভ এডুকেশনাল ফ্যাসিলিটিজ ইন দি পাবলিক ইউনিভার্সিটিজ শীর্ষক আমব্রেলা প্রকল্পের আওতায় ৩৭৫.০০ লক্ষ টাকা (জিওবি ৩৭৫.০০ লক্ষ টাকা) ব্যয় সম্বলিত পটুয়াখালী বিজ্ঞান ও প্রযুক্তি বিশ্ববিদ্যালয়ের সাব-প্রকল্পের অনুকূলে ২০১৪-১৫ অর্থবছরের সংশোধিত এডিপিতে ৪১.২৫ লক্ষ টাকা (জিওবি) বরাদ্দ রাখা হয়েছিল। আলোচ্য অর্থবছরে বরাদ্দকৃত এই অর্থ বিশ্ববিদ্যালয়ের বিভিন্ন একাডেমিক ডিপার্টমেন্টের জন্য বৈজ্ঞানিক যন্ত্রপাতি ক্রয় খাতে ব্যয়ের লক্ষ্যমাত্রা নির্ধারণ করা হয়েছিল। আলোচ্য অর্থবছরে জুন, ১৫ পর্যন্ত ছাড়কৃত জিওবি এর ৪১.২৫ লক্ষ টাকা ব্যয় করা হয়েছে এবং বাস্তব অগ্রগতি ১১%। জুন, ১৫ পর্যন্ত মোট ৩৭৫.০০ লক্ষ টাকা ব্যয় হয়েছে এবং ক্রমপুঞ্জিত বাস্তব অগ্রগতি ১০০%। প্রকল্পটি ৩০ জুন, ২০১৫ তারিখে সমাপ্ত হয়েছে।

(২) ৪৫৩৫৭.০০ লক্ষ টাকা (জিওবি ৪৫৩৫৭.০০ লক্ষ টাকা) ব্যয় সম্বলিত পাবলিক বিশ্ববিদ্যালয়সমূহের উন্নয়ন শীর্ষক আমব্রেলা প্রকল্পের আওতায় ২৬৫৩.০০ লক্ষ টাকা (জিওবি ২৬৫৩.০০ লক্ষ টাকা) ব্যয় সম্বলিত পটুয়াখালী বিজ্ঞান ও প্রযুক্তি বিশ্ববিদ্যালয়ের সাব-প্রকল্পের অনুকূলে ২০১৪-১৫ অর্থবছরের সংশোধিত এডিপিতে ২৭৯.৫০ লক্ষ টাকা (জিওবি) বরাদ্দ রাখা হয়েছিল। আলোচ্য অর্থবছরে বরাদ্দকৃত এই অর্থ একাডেমিক ভবন নির্মাণ, আবাসিক ভবন নির্মাণ ও অন্যান্য খাতে ব্যয়ের লক্ষ্যমাত্রা নির্ধারণ করা হয়েছিল। আলোচ্য অর্থবছরে জুন, ১৫ পর্যন্ত ছাড়কৃত জিওবি এর ২৭৯.৫০ লক্ষ টাকা ব্যয় করা হয়েছে এবং বাস্তব অগ্রগতি ১০.৫৪%। জুন, ১৫ পর্যন্ত মোট ২৬৪৮.০০ লক্ষ টাকা ব্যয় হয়েছে এবং ক্রমপুঞ্জিত বাস্তব অগ্রগতি ৯৯.৮১%।

(৩) ১৪২৬৫.০০ লক্ষ টাকা (জিওবি ১৪২৬৫.০০ লক্ষ টাকা) ব্যয় সম্বলিত পাবলিক বিশ্ববিদ্যালয়সমূহের অতি পুরাতন ভবনাদি এবং অন্যান্য স্থাপনা মেরামত ও সংস্কার শীর্ষক আমব্রেলা

প্রকল্পের আওতায় ৬০০.০০ লক্ষ টাকা (জিওবি ৬০০.০০ লক্ষ টাকা) ব্যয় সম্বলিত পটুয়াখালী বিজ্ঞান ও প্রযুক্তি বিশ্ববিদ্যালয়ের সাব-প্রকল্পের অনুকূলে ২০১৪-১৫ অর্থবছরের সংশোধিত এডিপিতে ২২৫.৩৭ লক্ষ টাকা (জিওবি) বরাদ্দ রাখা হয়েছিল। আলোচ্য অর্থবছরে বরাদ্দকৃত এই অর্থ পুরাতন ভবনাদি মেরামত ও সংস্কার খাতে ব্যয়ের লক্ষ্যমাত্রা নির্ধারণ করা হয়েছিল। আলোচ্য অর্থবছরে জুন, ১৫ পর্যন্ত ছাড়কৃত জিওবি এর ২২৫.৩৭ লক্ষ টাকা ব্যয় করা হয়েছে এবং বাস্তব অগ্রগতি ৩৭.৫৬%। জুন, ১৫ পর্যন্ত মোট ৬০০.০০ লক্ষ টাকা ব্যয় হয়েছে এবং ক্রমপুঞ্জিত বাস্তব অগ্রগতি ১০০%। প্রকল্পটি ৩০ জুন, ২০১৫ তারিখে সমাপ্ত হয়েছে।

(৪) ৭৯৮৮.০০ লক্ষ টাকা (জিওবি ৭৯৮৮.০০ লক্ষ টাকা) ব্যয় সম্বলিত পটুয়াখালী বিজ্ঞান ও প্রযুক্তি বিশ্ববিদ্যালয়ের অধিকতর উন্নয়ন শীর্ষক বিনিয়োগ প্রকল্পের অনুকূলে ২০১৪-১৫ অর্থবছরের সংশোধিত এডিপিতে ২৮০০.০০ লক্ষ টাকা (জিওবি) বরাদ্দ রাখা হয়েছিল। আলোচ্য অর্থবছরে বরাদ্দকৃত এই অর্থ একাডেমিক ভবন নির্মাণ, ছাত্র/ছাত্রীদের জন্য হল নির্মাণ, শিক্ষক/কর্মকর্তাদের জন্য ডরমিটরি নির্মাণ আসবাবপত্র ক্রয়, মোটরযান ক্রয় ইত্যাদি খাতে ব্যয়ের লক্ষ্যমাত্রা নির্ধারণ করা হয়েছিল। আলোচ্য অর্থবছরে জুন, ১৫ পর্যন্ত ছাড়কৃত জিওবি এর ২৮০০.০০ লক্ষ টাকা ব্যয় করা হয়েছে এবং বাস্তব অগ্রগতি ৩৫.০৫%। জুন, ১৫ পর্যন্ত মোট ৬৩৭১.০০ লক্ষ টাকা ব্যয় হয়েছে এবং ক্রমপুঞ্জিত বাস্তব অগ্রগতি ৭৯.৭৬%।

১৫। শেরেবাংলা কৃষি বিশ্ববিদ্যালয়:

(১) ২০৭৩০.০০ লক্ষ টাকা (জিওবি ২০৭৩০.০০ লক্ষ টাকা) ব্যয় সম্বলিত প্রকিউরমেন্ট অভ সায়েন্টিফিক ইকুইপমেন্ট ফর ইমপ্রুভমেন্ট অভ এডুকেশনাল ফ্যাসিলিটিজ ইন দি পাবলিক ইউনিভার্সিটিজ শীর্ষক আমব্রেলা প্রকল্পের আওতায় ৩৮০.০০ লক্ষ টাকা (জিওবি ৩৮০.০০ লক্ষ টাকা) ব্যয় সম্বলিত শেরেবাংলা কৃষি বিশ্ববিদ্যালয়ের সাব-প্রকল্পের অনুকূলে ২০১৪-১৫ অর্থবছরের সংশোধিত এডিপিতে ৩৭.৫০ লক্ষ টাকা (জিওবি) বরাদ্দ রাখা হয়েছিল। আলোচ্য অর্থবছরে বরাদ্দকৃত এই অর্থ বিশ্ববিদ্যালয়ের বিভিন্ন একাডেমিক ডিপার্টমেন্টের জন্য বৈজ্ঞানিক যন্ত্রপাতি ক্রয় খাতে ব্যয়ের লক্ষ্যমাত্রা নির্ধারণ করা হয়েছিল। আলোচ্য অর্থবছরে জুন, ১৫ পর্যন্ত ছাড়কৃত জিওবি এর ৩৭.৫০ লক্ষ টাকা ব্যয় করা হয়েছে এবং বাস্তব অগ্রগতি ৯.৮৭%। জুন, ১৫ পর্যন্ত মোট ৩৮০.০০ লক্ষ টাকা ব্যয় হয়েছে এবং ক্রমপুঞ্জিত বাস্তব অগ্রগতি ১০০%। প্রকল্পটি ৩০ জুন, ২০১৫ তারিখে সমাপ্ত হয়েছে।

(২) ১৪২৬৫.০০ লক্ষ টাকা (জিওবি ১৪২৬৫.০০ লক্ষ টাকা) ব্যয় সম্বলিত পাবলিক বিশ্ববিদ্যালয়সমূহের অতি পুরাতন ভবনাদি এবং অন্যান্য স্থাপনা মেরামত ও সংস্কার শীর্ষক আমব্রেলা প্রকল্পের আওতায় ১১০০.০০ লক্ষ টাকা (জিওবি ১১০০.০০ লক্ষ টাকা) ব্যয় সম্বলিত শেরেবাংলা কৃষি বিশ্ববিদ্যালয়ের সাব-প্রকল্পের অনুকূলে ২০১৪-১৫ অর্থবছরের সংশোধিত এডিপিতে ৩১৫.০০ লক্ষ টাকা (জিওবি) বরাদ্দ রাখা হয়েছিল। আলোচ্য অর্থবছরে বরাদ্দকৃত এই অর্থ পুরাতন ভবনাদি মেরামত ও সংস্কার খাতে ব্যয়ের লক্ষ্যমাত্রা নির্ধারণ করা হয়েছিল। আলোচ্য অর্থবছরে জুন, ১৫ পর্যন্ত ছাড়কৃত জিওবি এর ৩১৫.০০ লক্ষ টাকা ব্যয় করা হয়েছে এবং বাস্তব অগ্রগতি ৩১.৮২%। জুন, ১৫ পর্যন্ত মোট ১১০০.০০ লক্ষ টাকা ব্যয় হয়েছে এবং ক্রমপুঞ্জিত বাস্তব অগ্রগতি ১০০%। প্রকল্পটি ৩০ জুন, ২০১৫ তারিখে সমাপ্ত হয়েছে।

১৬। চট্টগ্রাম প্রকৌশল ও প্রযুক্তি বিশ্ববিদ্যালয়:

(১) ২০৭৩০.০০ লক্ষ টাকা (জিওবি ২০৭৩০.০০ লক্ষ টাকা) ব্যয় সম্বলিত প্রকিউরমেন্ট অভ সায়েন্টিফিক ইকুইপমেন্ট ফর ইমপ্রুভমেন্ট অভ এডুকেশনাল ফ্যাসিলিটিজ ইন দি পাবলিক ইউনিভার্সিটিজ শীর্ষক আমব্রেলা প্রকল্পের আওতায় ৮১০.০০ লক্ষ টাকা (জিওবি ৮১০.০০ লক্ষ টাকা) ব্যয় সম্বলিত চট্টগ্রাম প্রকৌশল ও প্রযুক্তি বিশ্ববিদ্যালয়ের সাব-প্রকল্পের অনুকূলে ২০১৪-১৫

অর্থবছরের সংশোধিত এডিপিতে ১২২.৫০ লক্ষ টাকা (জিওবি) বরাদ্দ রাখা হয়েছিল। আলোচ্য অর্থবছরে বরাদ্দকৃত এই অর্থ বিশ্ববিদ্যালয়ের বিভিন্ন একাডেমিক ডিপার্টমেন্টের জন্য বৈজ্ঞানিক যন্ত্রপাতি ক্রয় খাতে ব্যয়ের লক্ষ্যমাত্রা নির্ধারণ করা হয়েছিল। আলোচ্য অর্থবছরে জুন, ১৫ পর্যন্ত ছাড়কৃত জিওবি এর ১২২.৫০ লক্ষ টাকা ব্যয় করা হয়েছে এবং বাস্তব অগ্রগতি ১৫.১২%। জুন, ১৫ পর্যন্ত মোট ৮১০.০০ লক্ষ টাকা ব্যয় হয়েছে এবং ক্রমপুঞ্জিত বাস্তব অগ্রগতি ১০০%। প্রকল্পটি ৩০ জুন, ২০১৫ তারিখে সমাপ্ত হয়েছে।

(২) ৪৫৩৫৭.০০ লক্ষ টাকা (জিওবি ৪৫৩৫৭.০০ লক্ষ টাকা) ব্যয় সম্বলিত পাবলিক বিশ্ববিদ্যালয়সমূহের উন্নয়ন শীর্ষক আমব্রেলা প্রকল্পের আওতায় ৪০২৪.০০ লক্ষ টাকা (জিওবি ৪০২৪.০০ লক্ষ টাকা) ব্যয় সম্বলিত চট্টগ্রাম প্রকৌশল ও প্রযুক্তি বিশ্ববিদ্যালয়ের সাব-প্রকল্পের অনুকূলে ২০১৪-১৫ অর্থবছরের সংশোধিত এডিপিতে ১০০০.০০ লক্ষ টাকা (জিওবি) বরাদ্দ রাখা হয়েছিল। আলোচ্য অর্থবছরে বরাদ্দকৃত এই অর্থ একাডেমিক ভবন নির্মাণ, আবাসিক ভবন নির্মাণ ও অন্যান্য খাতে ব্যয়ের লক্ষ্যমাত্রা নির্ধারণ করা হয়েছিল। আলোচ্য অর্থবছরে জুন, ১৫ পর্যন্ত ছাড়কৃত জিওবি এর ১০০০.০০ লক্ষ টাকা ব্যয় করা হয়েছে এবং বাস্তব অগ্রগতি ২৪.৮৫%। জুন, ১৫ পর্যন্ত মোট ২৮৩৫.০০ লক্ষ টাকা ব্যয় হয়েছে এবং ক্রমপুঞ্জিত বাস্তব অগ্রগতি ৭০.৪৫%।

(৩) ১৪২৬৫.০০ লক্ষ টাকা (জিওবি ১৪২৬৫.০০ লক্ষ টাকা) ব্যয় সম্বলিত পাবলিক বিশ্ববিদ্যালয়সমূহের অতি পুরাতন ভবনাদি এবং অন্যান্য স্থাপনা মেরামত ও সংস্কার শীর্ষক আমব্রেলা প্রকল্পের আওতায় ৭০০.০০ লক্ষ টাকা (জিওবি ৭০০.০০ লক্ষ টাকা) ব্যয় সম্বলিত চট্টগ্রাম প্রকৌশল ও প্রযুক্তি বিশ্ববিদ্যালয়ের সাব-প্রকল্পের অনুকূলে ২০১৪-১৫ অর্থবছরের সংশোধিত এডিপিতে ১৩৫.০০ লক্ষ টাকা (জিওবি) বরাদ্দ রাখা হয়েছিল। আলোচ্য অর্থবছরে বরাদ্দকৃত এই অর্থ পুরাতন ভবনাদি মেরামত ও সংস্কার খাতে ব্যয়ের লক্ষ্যমাত্রা নির্ধারণ করা হয়েছিল। আলোচ্য অর্থবছরে জুন, ১৫ পর্যন্ত ছাড়কৃত জিওবি এর ১৩৫.০০ লক্ষ টাকা ব্যয় করা হয়েছে এবং বাস্তব অগ্রগতি ১৯.২৮%। জুন, ১৫ পর্যন্ত মোট ৭০০.০০ লক্ষ টাকা ব্যয় হয়েছে এবং ক্রমপুঞ্জিত বাস্তব অগ্রগতি ১০০%। প্রকল্পটি ৩০ জুন, ২০১৫ তারিখে সমাপ্ত হয়েছে।

(৪) ১৪৬০৩.০০ লক্ষ টাকা (জিওবি ১৪৬০৩.০০ লক্ষ টাকা) ব্যয় সম্বলিত পাঁচটি পাবলিক বিশ্ববিদ্যালয়ে নতুন বিভাগ চালুকরণ শীর্ষক আমব্রেলা প্রকল্পের আওতায় ২৬৩৩.০০ লক্ষ টাকা (জিওবি ২৬৩৩.০০ লক্ষ টাকা) ব্যয় সম্বলিত চট্টগ্রাম প্রকৌশল ও প্রযুক্তি বিশ্ববিদ্যালয়ের সাব-প্রকল্পের অনুকূলে ২০১৪-১৫ অর্থবছরের সংশোধিত এডিপিতে ৬৪৬.০০ লক্ষ টাকা (জিওবি) বরাদ্দ রাখা হয়েছিল। আলোচ্য অর্থবছরে বরাদ্দকৃত এই অর্থ নতুন বিভাগ চালুকরণের লক্ষ্যে একাডেমিক ভবন নির্মাণ, বিদ্যমান একাডেমিক ভবনসমূহ সম্প্রসারণ, ওয়ার্কশপ বিল্ডিং নির্মাণ, কারিকুলাম ডেভেলপমেন্ট, বৈজ্ঞানিক যন্ত্রপাতি, ট্রেনিং র-মেটেরিয়ালস, স্টেশনারী, বইপত্র ও জার্নাল ক্রয় এবং উচ্চতর গবেষণা প্রশিক্ষণ খাতে ব্যয়ের লক্ষ্যমাত্রা নির্ধারণ করা হয়েছিল। আলোচ্য অর্থবছরে জুন, ১৫ পর্যন্ত ছাড়কৃত জিওবি এর ৬৪৬.০০ লক্ষ টাকা ব্যয় করা হয়েছে এবং বাস্তব অগ্রগতি ২৪.৫৩%। জুন, ১৫ পর্যন্ত মোট ১৭২৬.০০ লক্ষ টাকা ব্যয় হয়েছে এবং ক্রমপুঞ্জিত বাস্তব অগ্রগতি ৬৫.৫৫%।

(৫) ৬৯২৯.০০ লক্ষ টাকা (জিওবি ৬৯২৯.০০ লক্ষ টাকা) ব্যয় সম্বলিত চট্টগ্রাম প্রকৌশল ও প্রযুক্তি বিশ্ববিদ্যালয়ের অধিকতর সম্প্রসারণ ও উন্নয়ন শীর্ষক বিনিয়োগ প্রকল্পের অনুকূলে ২০১৪-১৫ অর্থবছরের সংশোধিত এডিপিতে ১০০০.০০ লক্ষ টাকা (জিওবি) বরাদ্দ রাখা হয়েছিল। আলোচ্য অর্থবছরে বরাদ্দকৃত এই অর্থ একাডেমিক ভবন নির্মাণ, ছাত্র/ছাত্রীদের জন্য হল নির্মাণ, শিক্ষক/কর্মকর্তাদের জন্য ডরমিটরি নির্মাণ আসবাবপত্র ক্রয়, মোটরযান ক্রয় ইত্যাদি খাতে ব্যয়ের লক্ষ্যমাত্রা নির্ধারণ করা হয়েছিল। আলোচ্য অর্থবছরে জুন, ১৫ পর্যন্ত ছাড়কৃত জিওবি এর ১০০০.০০

লক্ষ টাকা ব্যয় করা হয়েছে এবং বাস্তব অগ্রগতি ১৪.৪৩%। জুন, ১৫ পর্যন্ত মোট ১০০০.০০ লক্ষ টাকা ব্যয় হয়েছে এবং ক্রমপুঞ্জিত বাস্তব অগ্রগতি ১৪.৪৩%।

১৭। রাজশাহী প্রকৌশল ও প্রযুক্তি বিশ্ববিদ্যালয়:

(১) ২০৭৩০.০০ লক্ষ টাকা (জিওবি ২০৭৩০.০০ লক্ষ টাকা) ব্যয় সম্বলিত প্রকিউরমেন্ট অভ সায়েন্টিফিক ইকুইপমেন্ট ফর ইমপ্রুভমেন্ট অভ এডুকেশনাল ফ্যাসিলিটিজ ইন দি পাবলিক ইউনিভার্সিটিজ শীর্ষক আমব্রেলা প্রকল্পের আওতায় ৭৮০.০০ লক্ষ টাকা (জিওবি ৭৮০.০০ লক্ষ টাকা) ব্যয় সম্বলিত রাজশাহী প্রকৌশল ও প্রযুক্তি বিশ্ববিদ্যালয়ের সাব-প্রকল্পের অনুকূলে ২০১৪-১৫ অর্থবছরের সংশোধিত এডিপিতে ১৫৮.৭৫ লক্ষ টাকা (জিওবি) বরাদ্দ রাখা হয়েছিল। আলোচ্য অর্থবছরে বরাদ্দকৃত এই অর্থ বিশ্ববিদ্যালয়ের বিভিন্ন একাডেমিক ডিপার্টমেন্টের জন্য বৈজ্ঞানিক যন্ত্রপাতি ক্রয় খাতে ব্যয়ের লক্ষ্যমাত্রা নির্ধারণ করা হয়েছিল। আলোচ্য অর্থবছরে জুন, ১৫ পর্যন্ত ছাড়কৃত জিওবি এর ১৫৮.৭৫ লক্ষ টাকা ব্যয় করা হয়েছে এবং বাস্তব অগ্রগতি ২০.৩৫%। জুন, ১৫ পর্যন্ত মোট ৭৮০.০০ লক্ষ টাকা ব্যয় হয়েছে এবং ক্রমপুঞ্জিত বাস্তব অগ্রগতি ১০০%। প্রকল্পটি ৩০ জুন, ২০১৫ তারিখে সমাপ্ত হয়েছে।

(২) ৪৫৩৫৭.০০ লক্ষ টাকা (জিওবি ৪৫৩৫৭.০০ লক্ষ টাকা) ব্যয় সম্বলিত পাবলিক বিশ্ববিদ্যালয়সমূহের উন্নয়ন শীর্ষক আমব্রেলা প্রকল্পের আওতায় ৪৪৩৭.০০ লক্ষ টাকা (জিওবি ৪৪৩৭.০০ লক্ষ টাকা) ব্যয় সম্বলিত রাজশাহী প্রকৌশল ও প্রযুক্তি বিশ্ববিদ্যালয়ের সাব-প্রকল্পের অনুকূলে ২০১৪-১৫ অর্থবছরের সংশোধিত এডিপিতে ১১৮৫.০০ লক্ষ টাকা (জিওবি) বরাদ্দ রাখা হয়েছিল। আলোচ্য অর্থবছরে বরাদ্দকৃত এই অর্থ একাডেমিক ভবন নির্মাণ, আবাসিক ভবন নির্মাণ ও অন্যান্য খাতে ব্যয়ের লক্ষ্যমাত্রা নির্ধারণ করা হয়েছিল। আলোচ্য অর্থবছরে জুন, ১৫ পর্যন্ত ছাড়কৃত জিওবি এর ১১৮৫.০০ লক্ষ টাকা ব্যয় করা হয়েছে এবং বাস্তব অগ্রগতি ২৬.৭১%। জুন, ১৫ পর্যন্ত মোট ২৯৩৩.০০ লক্ষ টাকা ব্যয় হয়েছে এবং ক্রমপুঞ্জিত বাস্তব অগ্রগতি ৬৬.১০%।

(৩) ১৪২৬৫.০০ লক্ষ টাকা (জিওবি ১৪২৬৫.০০ লক্ষ টাকা) ব্যয় সম্বলিত পাবলিক বিশ্ববিদ্যালয়সমূহের অতি পুরাতন ভবনাদি এবং অন্যান্য স্থাপনা মেরামত ও সংস্কার শীর্ষক আমব্রেলা প্রকল্পের আওতায় ৭০০.০০ লক্ষ টাকা (জিওবি ৭০০.০০ লক্ষ টাকা) ব্যয় সম্বলিত রাজশাহী প্রকৌশল ও প্রযুক্তি বিশ্ববিদ্যালয়ের সাব-প্রকল্পের অনুকূলে ২০১৪-১৫ অর্থবছরের সংশোধিত এডিপিতে ১৪৭.৫০ লক্ষ টাকা (জিওবি) বরাদ্দ রাখা হয়েছিল। আলোচ্য অর্থবছরে বরাদ্দকৃত এই অর্থ পুরাতন ভবনাদি মেরামত ও সংস্কার খাতে ব্যয়ের লক্ষ্যমাত্রা নির্ধারণ করা হয়েছিল। আলোচ্য অর্থবছরে জুন, ১৫ পর্যন্ত ছাড়কৃত জিওবি এর ১৪৭.৫০ লক্ষ টাকা ব্যয় করা হয়েছে এবং বাস্তব অগ্রগতি ২১.০৭%। জুন, ১৫ পর্যন্ত মোট ৭০০.০০ লক্ষ টাকা ব্যয় হয়েছে এবং ক্রমপুঞ্জিত বাস্তব অগ্রগতি ১০০%। প্রকল্পটি ৩০ জুন, ২০১৫ তারিখে সমাপ্ত হয়েছে।

(৪) ১৪৬০৩.০০ লক্ষ টাকা (জিওবি ১৪৬০৩.০০ লক্ষ টাকা) ব্যয় সম্বলিত পাঁচটি পাবলিক বিশ্ববিদ্যালয়ে নতুন বিভাগ চালুকরণ শীর্ষক আমব্রেলা প্রকল্পের আওতায় ২৫৩৫.০০ লক্ষ টাকা (জিওবি ২৫৩৫.০০ লক্ষ টাকা) ব্যয় সম্বলিত রাজশাহী প্রকৌশল ও প্রযুক্তি বিশ্ববিদ্যালয়ের সাব-প্রকল্পের অনুকূলে ২০১৪-১৫ অর্থবছরের সংশোধিত এডিপিতে ৬২০.০০ লক্ষ টাকা (জিওবি) বরাদ্দ রাখা হয়েছিল। আলোচ্য অর্থবছরে বরাদ্দকৃত এই অর্থ নতুন বিভাগ চালুকরণের লক্ষ্যে একাডেমিক ভবন নির্মাণ, বিদ্যমান একাডেমিক ভবনসমূহ সম্প্রসারণ, ওয়ার্কশপ বিল্ডিং নির্মাণ, কারিকুলাম ডেভেলপমেন্ট, বৈজ্ঞানিক যন্ত্রপাতি, ট্রেনিং র-মেটেরিয়ালস, স্টেশনারী, বইপত্র ও জার্নাল ক্রয় এবং উচ্চতর গবেষণা প্রশিক্ষণ খাতে ব্যয়ের লক্ষ্যমাত্রা নির্ধারণ করা হয়েছিল। আলোচ্য অর্থবছরে জুন, ১৫ পর্যন্ত ছাড়কৃত জিওবি এর ৬২০.০০ লক্ষ টাকা ব্যয় করা হয়েছে এবং বাস্তব অগ্রগতি ২৪.৪৬%। জুন, ১৫ পর্যন্ত মোট ১৬৭১.০০ লক্ষ টাকা ব্যয় হয়েছে এবং ক্রমপুঞ্জিত বাস্তব অগ্রগতি ৬৫.৯২%।

১৮। খুলনা প্রকৌশল ও প্রযুক্তি বিশ্ববিদ্যালয়:

(১) ২০৭৩০.০০ লক্ষ টাকা (জিওবি ২০৭৩০.০০ লক্ষ টাকা) ব্যয় সম্বলিত প্রকিউরমেন্ট অভ সায়েন্টিফিক ইকুইপমেন্ট ফর ইমপ্রুভমেন্ট অভ এডুকেশনাল ফ্যাসিলিটিজ ইন দি পাবলিক ইউনিভার্সিটিজ শীর্ষক আমব্রেলা প্রকল্পের আওতায় ৭৯৫.০০ লক্ষ টাকা (জিওবি ৭৯৫.০০ লক্ষ টাকা) ব্যয় সম্বলিত খুলনা প্রকৌশল ও প্রযুক্তি বিশ্ববিদ্যালয়ের সাব-প্রকল্পের অনুকূলে ২০১৪-১৫ অর্থবছরের সংশোধিত এডিপিতে ১০৭.৫০ লক্ষ টাকা (জিওবি) বরাদ্দ রাখা হয়েছিল। আলোচ্য অর্থবছরে বরাদ্দকৃত এই অর্থ বিশ্ববিদ্যালয়ের বিভিন্ন একাডেমিক ডিপার্টমেন্টের জন্য বৈজ্ঞানিক যন্ত্রপাতি ক্রয় খাতে ব্যয়ের লক্ষ্যমাত্রা নির্ধারণ করা হয়েছিল। আলোচ্য অর্থবছরে জুন, ১৫ পর্যন্ত ছাড়কৃত জিওবি এর ১০৭.৫০ লক্ষ টাকা ব্যয় করা হয়েছে এবং বাস্তব অগ্রগতি ১৩.৫২%। জুন, ১৫ পর্যন্ত মোট ৭৯৫.০০ লক্ষ টাকা ব্যয় হয়েছে এবং ক্রমপুঞ্জিত বাস্তব অগ্রগতি ১০০%। প্রকল্পটি ৩০ জুন, ২০১৫ তারিখে সমাপ্ত হয়েছে।

(২) ৪৫৩৫৭.০০ লক্ষ টাকা (জিওবি ৪৫৩৫৭.০০ লক্ষ টাকা) ব্যয় সম্বলিত পাবলিক বিশ্ববিদ্যালয়সমূহের উন্নয়ন শীর্ষক আমব্রেলা প্রকল্পের আওতায় ৩৫০০.০০ লক্ষ টাকা (জিওবি ৩৫০০.০০ লক্ষ টাকা) ব্যয় সম্বলিত খুলনা প্রকৌশল ও প্রযুক্তি বিশ্ববিদ্যালয়ের সাব-প্রকল্পের অনুকূলে ২০১৪-১৫ অর্থবছরের সংশোধিত এডিপিতে ১১০০.০০ লক্ষ টাকা (জিওবি) বরাদ্দ রাখা হয়েছিল। আলোচ্য অর্থবছরে বরাদ্দকৃত এই অর্থ একাডেমিক ভবন নির্মাণ, আবাসিক ভবন নির্মাণ ও অন্যান্য খাতে ব্যয়ের লক্ষ্যমাত্রা নির্ধারণ করা হয়েছিল। আলোচ্য অর্থবছরে জুন, ১৫ পর্যন্ত ছাড়কৃত জিওবি এর ১১০০.০০ লক্ষ টাকা ব্যয় করা হয়েছে এবং বাস্তব অগ্রগতি ৩১.৪৩%। জুন, ১৫ পর্যন্ত মোট ৩১০০.০০ লক্ষ টাকা ব্যয় হয়েছে এবং ক্রমপুঞ্জিত বাস্তব অগ্রগতি ৮৮.৫৭%।

(৩) ১৪২৬৫.০০ লক্ষ টাকা (জিওবি ১৪২৬৫.০০ লক্ষ টাকা) ব্যয় সম্বলিত পাবলিক বিশ্ববিদ্যালয়সমূহের অতি পুরাতন ভবনাদি এবং অন্যান্য স্থাপনা মেরামত ও সংস্কার শীর্ষক আমব্রেলা প্রকল্পের আওতায় ৭০০.০০ লক্ষ টাকা (জিওবি ৭০০.০০ লক্ষ টাকা) ব্যয় সম্বলিত খুলনা প্রকৌশল ও প্রযুক্তি বিশ্ববিদ্যালয়ের সাব-প্রকল্পের অনুকূলে ২০১৪-১৫ অর্থবছরের সংশোধিত এডিপিতে ১১২.৫০ লক্ষ টাকা (জিওবি) বরাদ্দ রাখা হয়েছিল। আলোচ্য অর্থবছরে বরাদ্দকৃত এই অর্থ পুরাতন ভবনাদি মেরামত ও সংস্কার খাতে ব্যয়ের লক্ষ্যমাত্রা নির্ধারণ করা হয়েছিল। আলোচ্য অর্থবছরে জুন, ১৫ পর্যন্ত ছাড়কৃত জিওবি এর ১১২.৫০ লক্ষ টাকা ব্যয় করা হয়েছে এবং বাস্তব অগ্রগতি ১৬.০৭%। জুন, ১৫ পর্যন্ত মোট ৭০০.০০ লক্ষ টাকা ব্যয় হয়েছে এবং ক্রমপুঞ্জিত বাস্তব অগ্রগতি ১০০%। প্রকল্পটি ৩০ জুন, ২০১৫ তারিখে সমাপ্ত হয়েছে।

(৪) ১৪৬০৩.০০ লক্ষ টাকা (জিওবি ১৪৬০৩.০০ লক্ষ টাকা) ব্যয় সম্বলিত পাঁচটি পাবলিক বিশ্ববিদ্যালয়ে নতুন বিভাগ চালুকরণ শীর্ষক আমব্রেলা প্রকল্পের আওতায় ৩৯৪৬.০০ লক্ষ টাকা (জিওবি ৩৯৪৬.০০ লক্ষ টাকা) ব্যয় সম্বলিত খুলনা প্রকৌশল ও প্রযুক্তি বিশ্ববিদ্যালয়ের সাব-প্রকল্পের অনুকূলে ২০১৪-১৫ অর্থবছরের সংশোধিত এডিপিতে ৯০৮.০০ লক্ষ টাকা (জিওবি) বরাদ্দ রাখা হয়েছিল। আলোচ্য অর্থবছরে বরাদ্দকৃত এই অর্থ নতুন বিভাগ চালুকরণের লক্ষ্যে একাডেমিক ভবন নির্মাণ, বিদ্যমান একাডেমিক ভবনসমূহ সম্প্রসারণ, ওয়ার্কশপ বিল্ডিং নির্মাণ, কারিকুলাম ডেভেলপমেন্ট, বৈজ্ঞানিক যন্ত্রপাতি, ট্রেনিং র-মেটেরিয়ালস, স্টেশনারী, বইপত্র ও জার্নাল ক্রয় এবং উচ্চতর গবেষণা প্রশিক্ষণ খাতে ব্যয়ের লক্ষ্যমাত্রা নির্ধারণ করা হয়েছিল। আলোচ্য অর্থবছরে জুন, ১৫ পর্যন্ত ছাড়কৃত জিওবি এর ৯০৮.০০ লক্ষ টাকা ব্যয় করা হয়েছে এবং বাস্তব অগ্রগতি ২৩.০১%। জুন, ১৫ পর্যন্ত মোট ২৫০৪.৫০ লক্ষ টাকা ব্যয় হয়েছে এবং ক্রমপুঞ্জিত বাস্তব অগ্রগতি ৬৩.৪৭%।

(৫) ৫২১২.০০ লক্ষ টাকা (জিওবি ৫২১২.০০ লক্ষ টাকা) ব্যয় সম্বলিত খুলনা প্রকৌশল ও প্রযুক্তি বিশ্ববিদ্যালয়ের অবকাঠামো উন্নয়ন শীর্ষক বিনিয়োগ প্রকল্পের অনুকূলে ২০১৪-১৫ অর্থবছরের

সংশোধিত এডিপিতে ২১০০.০০ লক্ষ টাকা (জিওবি) বরাদ্দ রাখা হয়েছিল। আলোচ্য অর্থবছরে বরাদ্দকৃত এই অর্থ অর্থ বঙ্গবন্ধু শেখ মুজিব হলের সম্প্রসারণ, মুক্তিযুদ্ধ ভাস্কর্য নির্মাণ, নগর ও অঞ্চল পরিকল্পনা ভবন নির্মাণ, নতুন একাডেমিক ভবন সম্প্রসারণ, পুরকৌশল ভবন সম্প্রসারণ, যন্ত্রকৌশল সম্প্রসারণ, ল্যাব ভবন সমাপ্তকরণ, বৈজ্ঞানিক যন্ত্রপাতি, অফিস যন্ত্রপাতি, আসবাবপত্র ও একটি মাইক্রোবাস ক্রয় এবং জবনলের বেতন-ভাতাদি খাতে ব্যয়ের লক্ষ্যমাত্রা নির্ধারণ করা হয়েছিল। আলোচ্য অর্থবছরে জুন, ১৫ পর্যন্ত ছাড়কৃত জিওবি এর ২১০০.০০. লক্ষ টাকা ব্যয় করা হয়েছে এবং বাস্তব অগ্রগতি ৪০.২৯%। জুন, ১৫ পর্যন্ত মোট ৩০৫০.০০ লক্ষ টাকা ব্যয় হয়েছে এবং ক্রমপুঞ্জিত বাস্তব অগ্রগতি ৫৮.৫২%।

১৯। ঢাকা প্রকৌশল ও প্রযুক্তি বিশ্ববিদ্যালয়:

(১) ২০৭৩০.০০ লক্ষ টাকা (জিওবি ২০৭৩০.০০ লক্ষ টাকা) ব্যয় সম্বলিত প্রকিউরমেন্ট অভ সায়েন্টিফিক ইকুইপমেন্ট ফর ইমপ্রুভমেন্ট অভ এডুকেশনাল ফ্যাসিলিটিজ ইন দি পাবলিক ইউনিভার্সিটিজ শীর্ষক আমব্রেলা প্রকল্পের আওতায় ১০৬০.০০ লক্ষ টাকা (জিওবি ১০৬০.০০ লক্ষ টাকা) ব্যয় সম্বলিত ঢাকা প্রকৌশল ও প্রযুক্তি বিশ্ববিদ্যালয়ের সাব-প্রকল্পের অনুকূলে ২০১৪-১৫ অর্থবছরের সংশোধিত এডিপিতে ২৩৫.০০ লক্ষ টাকা (জিওবি) বরাদ্দ রাখা হয়েছিল। আলোচ্য অর্থবছরে বরাদ্দকৃত এই অর্থ বিশ্ববিদ্যালয়ের বিভিন্ন একাডেমিক ডিপার্টমেন্টের জন্য বৈজ্ঞানিক যন্ত্রপাতি ক্রয় খাতে ব্যয়ের লক্ষ্যমাত্রা নির্ধারণ করা হয়েছিল। আলোচ্য অর্থবছরে জুন, ১৫ পর্যন্ত ছাড়কৃত জিওবি এর ২৩৫.০০ লক্ষ টাকা ব্যয় করা হয়েছে এবং বাস্তব অগ্রগতি ২২.১৭%। জুন, ১৫ পর্যন্ত মোট ১০৬০.০০ লক্ষ টাকা ব্যয় হয়েছে এবং ক্রমপুঞ্জিত বাস্তব অগ্রগতি ১০০%। প্রকল্পটি ৩০ জুন, ২০১৫ তারিখে সমাপ্ত হয়েছে।

(২) ৪৫৩৫৭.০০ লক্ষ টাকা (জিওবি ৪৫৩৫৭.০০ লক্ষ টাকা) ব্যয় সম্বলিত পাবলিক বিশ্ববিদ্যালয়সমূহের উন্নয়ন শীর্ষক আমব্রেলা প্রকল্পের আওতায় ৪৩৪৬.০০ লক্ষ টাকা (জিওবি ৪৩৪৬.০০ লক্ষ টাকা) ব্যয় সম্বলিত ঢাকা প্রকৌশল ও প্রযুক্তি বিশ্ববিদ্যালয়ের সাব-প্রকল্পের অনুকূলে ২০১৪-১৫ অর্থবছরের সংশোধিত এডিপিতে ১৬০০.০০ লক্ষ টাকা (জিওবি) বরাদ্দ রাখা হয়েছিল। আলোচ্য অর্থবছরে বরাদ্দকৃত এই অর্থ একাডেমিক ভবন নির্মাণ, আবাসিক ভবন নির্মাণ ও অন্যান্য খাতে ব্যয়ের লক্ষ্যমাত্রা নির্ধারণ করা হয়েছিল। আলোচ্য অর্থবছরে জুন, ১৫ পর্যন্ত ছাড়কৃত জিওবি এর ১৬০০.০০ লক্ষ টাকা ব্যয় করা হয়েছে এবং বাস্তব অগ্রগতি ৩৬.৮২%। জুন, ১৫ পর্যন্ত মোট ৩৮১৩.০০ লক্ষ টাকা ব্যয় হয়েছে এবং ক্রমপুঞ্জিত বাস্তব অগ্রগতি ৮৭.৭৪%।

(৩) ১৪২৬৫.০০ লক্ষ টাকা (জিওবি ১৪২৬৫.০০ লক্ষ টাকা) ব্যয় সম্বলিত পাবলিক বিশ্ববিদ্যালয়সমূহের অতি পুরাতন ভবনাদি এবং অন্যান্য স্থাপনা মেরামত ও সংস্কার শীর্ষক আমব্রেলা প্রকল্পের আওতায় ৭০১.৭৬ লক্ষ টাকা (জিওবি ৭০১.৭৬ লক্ষ টাকা) ব্যয় সম্বলিত ঢাকা প্রকৌশল ও প্রযুক্তি বিশ্ববিদ্যালয়ের সাব-প্রকল্পের অনুকূলে ২০১৪-১৫ অর্থবছরের সংশোধিত এডিপিতে ১০৮.০১ লক্ষ টাকা (জিওবি) বরাদ্দ রাখা হয়েছিল। আলোচ্য অর্থবছরে বরাদ্দকৃত এই অর্থ পুরাতন ভবনাদি মেরামত ও সংস্কার খাতে ব্যয়ের লক্ষ্যমাত্রা নির্ধারণ করা হয়েছিল। আলোচ্য অর্থবছরে জুন, ১৫ পর্যন্ত ছাড়কৃত জিওবি এর ১০৮.০১ লক্ষ টাকা ব্যয় করা হয়েছে এবং বাস্তব অগ্রগতি ১৫.৩৯%। জুন, ১৫ পর্যন্ত মোট ৭০১.৭৬ লক্ষ টাকা ব্যয় হয়েছে এবং ক্রমপুঞ্জিত বাস্তব অগ্রগতি ১০০%। প্রকল্পটি ৩০ জুন, ২০১৫ তারিখে সমাপ্ত হয়েছে।

(৪) ১৪৬০৩.০০ লক্ষ টাকা (জিওবি ১৪৬০৩.০০ লক্ষ টাকা) ব্যয় সম্বলিত পাঁচটি পাবলিক বিশ্ববিদ্যালয়ে নতুন বিভাগ চালুকরণ শীর্ষক আমব্রেলা প্রকল্পের আওতায় ৩০০৫.০০ লক্ষ টাকা (জিওবি ৩০০৫.০০ লক্ষ টাকা) ব্যয় সম্বলিত ঢাকা প্রকৌশল ও প্রযুক্তি বিশ্ববিদ্যালয়ের সাব-প্রকল্পের অনুকূলে ২০১৪-১৫ অর্থবছরের সংশোধিত এডিপিতে ৬১৮.০০ লক্ষ টাকা (জিওবি) বরাদ্দ রাখা

হয়েছিল। আলোচ্য অর্থবছরে বরাদ্দকৃত এই অর্থ নতুন বিভাগ চালুকরণের লক্ষ্যে একাডেমিক ভবন নির্মাণ, বিদ্যমান একাডেমিক ভবনসমূহ সম্প্রসারণ, ওয়ার্কশপ বিল্ডিং নির্মাণ, কারিকুলাম ডেভেলপমেন্ট, বৈজ্ঞানিক যন্ত্রপাতি, ট্রেনিং র-মেটেরিয়ালস, স্টেশনারী, বইপত্র ও জার্নাল ক্রয় এবং উচ্চতর গবেষণা প্রশিক্ষণ খাতে ব্যয়ের লক্ষ্যমাত্রা নির্ধারণ করা হয়েছিল। আলোচ্য অর্থবছরে জুন, ১৫ পর্যন্ত ছাড়কৃত জিওবি এর ৬১৮.০০ লক্ষ টাকা ব্যয় করা হয়েছে এবং বাস্তব অগ্রগতি ২০.৫৭%। জুন, ১৫ পর্যন্ত মোট ১৮৪৫.০০ লক্ষ টাকা ব্যয় হয়েছে এবং ক্রমপুঞ্জিত বাস্তব অগ্রগতি ৬১.৪০%। (৫) ২২০০.০০ লক্ষ টাকা (জিওবি ২২০০.০০ লক্ষ টাকা) ব্যয় সম্বলিত ইনফ্রাস্ট্রাকচারাল ফ্যাসিলিটিজ ফর দি ডিপার্টমেন্ট অব ইন্ডাস্ট্রিয়াল এন্ড প্রডাকশন ইঞ্জিনিয়ারিং এন্ড দি ডিপার্টমেন্ট অব আর্কিটেকচার ইন ডুয়েট শীর্ষক বিনিয়োগ প্রকল্পের অনুকূলে ২০১৪-১৫ অর্থবছরের সংশোধিত এডিপিতে ৫০০.০০ লক্ষ টাকা (জিওবি) বরাদ্দ রাখা হয়েছিল। আলোচ্য অর্থবছরে বরাদ্দকৃত এই অর্থ একাডেমিক-কাম-প্রশাসনিক ভবন নির্মাণ, ছাত্রীহল নির্মাণ এবং আসবাবপত্র ক্রয় খাতে ব্যয়ের লক্ষ্যমাত্রা নির্ধারণ করা হয়েছিল। আলোচ্য অর্থবছরে জুন, ১৪ পর্যন্ত ছাড়কৃত জিওবি এর ৫০০.০০ লক্ষ টাকা ব্যয় করা হয়েছে এবং বাস্তব অগ্রগতি ২২.৭৩%। জুন, ১৫ পর্যন্ত মোট ৫১০.০০ লক্ষ টাকা ব্যয় হয়েছে এবং ক্রমপুঞ্জিত বাস্তব অগ্রগতি ২৩.১৮%।

২০। নোয়াখালী বিজ্ঞান ও প্রযুক্তি বিশ্ববিদ্যালয়:

(১) ৪৫৩৫৭.০০ লক্ষ টাকা (জিওবি ৪৫৩৫৭.০০ লক্ষ টাকা) ব্যয় সম্বলিত পাবলিক বিশ্ববিদ্যালয়সমূহের উন্নয়ন শীর্ষক আমব্রেলা প্রকল্পের আওতায় ৩৯৪০.০০ লক্ষ টাকা (জিওবি ৩৯৪০.০০ লক্ষ টাকা) ব্যয় সম্বলিত নোয়াখালী বিজ্ঞান ও প্রযুক্তি বিশ্ববিদ্যালয়ের সাব-প্রকল্পের অনুকূলে ২০১৪-১৫ অর্থবছরের সংশোধিত এডিপিতে ১০২৫.০০ লক্ষ টাকা (জিওবি) বরাদ্দ রাখা হয়েছিল। আলোচ্য অর্থবছরে বরাদ্দকৃত এই অর্থ একাডেমিক ভবন নির্মাণ, আবাসিক ভবন নির্মাণ ও অন্যান্য খাতে ব্যয়ের লক্ষ্যমাত্রা নির্ধারণ করা হয়েছিল। আলোচ্য অর্থবছরে জুন, ১৫ পর্যন্ত ছাড়কৃত জিওবি এর ১০২৫.০০ লক্ষ টাকা ব্যয় করা হয়েছে এবং বাস্তব অগ্রগতি ২৬.০২%। জুন, ১৫ পর্যন্ত মোট ৩৩২৫.০০ লক্ষ টাকা ব্যয় হয়েছে এবং ক্রমপুঞ্জিত বাস্তব অগ্রগতি ৮৪.৩৯%।

(২) ৪৩০৮.০০ লক্ষ টাকা (জিওবি ৪৩০৮.০০ লক্ষ টাকা) ব্যয় সম্বলিত নোয়াখালী বিজ্ঞান ও প্রযুক্তি বিশ্ববিদ্যালয়ের অধিকতর উন্নয়ন শীর্ষক বিনিয়োগ প্রকল্পের অনুকূলে ২০১৪-১৫ অর্থবছরের সংশোধিত এডিপিতে ১০০০.০০ লক্ষ টাকা (জিওবি) বরাদ্দ রাখা হয়েছিল। আলোচ্য অর্থবছরে বরাদ্দকৃত এই অর্থ একাডেমিক-কাম-প্রশাসনিক ভবন নির্মাণ, ছাত্রীহল নির্মাণ এবং আসবাবপত্র ক্রয় খাতে ব্যয়ের লক্ষ্যমাত্রা নির্ধারণ করা হয়েছিল। আলোচ্য অর্থবছরে জুন, ১৫ পর্যন্ত ছাড়কৃত জিওবি এর ১০০০.০০ লক্ষ টাকা ব্যয় করা হয়েছে এবং বাস্তব অগ্রগতি ২৩.২১%। জুন, ১৫ পর্যন্ত মোট ১১০০.০০ লক্ষ টাকা ব্যয় হয়েছে এবং ক্রমপুঞ্জিত বাস্তব অগ্রগতি ২৫.৫৩%।

২১। জগন্নাথ বিশ্ববিদ্যালয়:

(১) ৮৭৫২.০০ লক্ষ টাকা (জিওবি ৮৭৫২.০০ লক্ষ টাকা) ব্যয় সম্বলিত জগন্নাথ বিশ্ববিদ্যালয় স্থাপন-২য় পর্যায় শীর্ষক বিনিয়োগ প্রকল্পের অনুকূলে ২০১৪-১৫ অর্থবছরের সংশোধিত এডিপিতে ২৫০.০০ লক্ষ টাকা (জিওবি) বরাদ্দ রাখা হয়েছিল। আলোচ্য অর্থবছরে বরাদ্দকৃত এই অর্থ একাডেমিক-কাম-প্রশাসনিক ভবন নির্মাণ, ছাত্রীহল নির্মাণ এবং আসবাবপত্র ক্রয় খাতে ব্যয়ের লক্ষ্যমাত্রা নির্ধারণ করা হয়েছে। আলোচ্য অর্থবছরে জুন, ১৫ পর্যন্ত ছাড়কৃত জিওবি এর ২৫০.০০ লক্ষ টাকা ব্যয় করা হয়েছে এবং বাস্তব অগ্রগতি ২.৮৬%। জুন, ১৫ পর্যন্ত মোট ৯০০.০০ লক্ষ টাকা ব্যয় হয়েছে এবং ক্রমপুঞ্জিত বাস্তব অগ্রগতি ১০.২৮%।

২২। কুমিল্লা বিশ্ববিদ্যালয়:

(১) ৬৮৫৬.০০ লক্ষ টাকা (জিওবি ৬৮৫৬.০০ লক্ষ টাকা) ব্যয় সম্বলিত কুমিল্লা বিশ্ববিদ্যালয়ের উন্নয়ন (১ম পর্যায়) শীর্ষক বিনিয়োগ প্রকল্পের অনুকূলে ২০১৪-১৫ অর্থবছরের সংশোধিত এডিপিতে ৫০০.০০ লক্ষ টাকা (জিওবি) বরাদ্দ রাখা হয়েছিল। আলোচ্য অর্থবছরে বরাদ্দকৃত এই অর্থ একাডেমিক-কাম-প্রশাসনিক ভবন নির্মাণ, ছাত্রীহল নির্মাণ এবং আসবাবপত্র ক্রয় খাতে ব্যয়ের লক্ষ্যমাত্রা নির্ধারণ করা হয়েছে। আলোচ্য অর্থবছরে জুন, ১৫ পর্যন্ত ছাড়কৃত জিওবি এর ৫০০.০০ লক্ষ টাকা ব্যয় করা হয়েছে এবং বাস্তব অগ্রগতি ৭.২৯%। জুন, ১৫ পর্যন্ত মোট ৫০০.০০ লক্ষ টাকা ব্যয় হয়েছে এবং ক্রমপুঞ্জিত বাস্তব অগ্রগতি ৭.২৯%।

২৩। জাতীয় কবি কাজী নজরুল ইসলাম বিশ্ববিদ্যালয়:

(১) ৪৫৩৫৭.০০ লক্ষ টাকা (জিওবি ৪৫৩৫৭.০০ লক্ষ টাকা) ব্যয় সম্বলিত পাবলিক বিশ্ববিদ্যালয়সমূহের উন্নয়ন শীর্ষক আমবেলা প্রকল্পের আওতায় ৪২৪২.০০ লক্ষ টাকা (জিওবি ৪২৪২.০০ লক্ষ টাকা) ব্যয় সম্বলিত জাতীয় কবি কাজী নজরুল ইসলাম বিশ্ববিদ্যালয়ের সাব-প্রকল্পের অনুকূলে ২০১৪-১৫ অর্থবছরের সংশোধিত এডিপিতে ৭০০.০০ লক্ষ টাকা (জিওবি) বরাদ্দ রাখা হয়েছিল। আলোচ্য অর্থবছরে বরাদ্দকৃত এই অর্থ একাডেমিক ভবন নির্মাণ, আবাসিক ভবন নির্মাণ ও অন্যান্য খাতে ব্যয়ের লক্ষ্যমাত্রা নির্ধারণ করা হয়েছিল। আলোচ্য অর্থবছরে জুন, ১৫ পর্যন্ত ছাড়কৃত জিওবি এর ৭০০.০০ লক্ষ টাকা ব্যয় করা হয়েছে এবং বাস্তব অগ্রগতি ১৬.৫০%। জুন, ১৫ পর্যন্ত মোট ৩৪৫০.০০ লক্ষ টাকা ব্যয় হয়েছে এবং ক্রমপুঞ্জিত বাস্তব অগ্রগতি ৮১.৩৩%।

(২) ৬৮২৫.০০ লক্ষ টাকা (জিওবি ৬৮২৫.০০ লক্ষ টাকা) ব্যয় সম্বলিত জাতীয় কবি কাজী নজরুল ইসলাম বিশ্ববিদ্যালয়ের উন্নয়ন শীর্ষক বিনিয়োগ প্রকল্পের অনুকূলে ২০১৪-১৫ অর্থবছরের সংশোধিত এডিপিতে ২৩০০.০০ লক্ষ টাকা (জিওবি) বরাদ্দ রাখা হয়েছিল। আলোচ্য অর্থবছরে বরাদ্দকৃত এই অর্থ ভূমি অধিগ্রহণ, একাডেমিক ভবন নির্মাণ, ডরমিটরি নির্মাণ, মাইক্রোবাস ক্রয় ও কনসালটেন্সি খাতে ব্যয়ের লক্ষ্যমাত্রা নির্ধারণ করা হয়েছিল। আলোচ্য অর্থবছরে জুন, ১৫ পর্যন্ত ছাড়কৃত জিওবি এর ২৩০০.০০ লক্ষ টাকা ব্যয় করা হয়েছে এবং বাস্তব অগ্রগতি ৩৩.৭০%। জুন, ১৫ পর্যন্ত মোট ৩৭২৫.০০ লক্ষ টাকা ব্যয় হয়েছে এবং ক্রমপুঞ্জিত বাস্তব অগ্রগতি ৫৪.৫৮%।

২৪। চট্টগ্রাম ভেটেরিনারি এন্ড এনিম্যাল সাইন্সেস বিশ্ববিদ্যালয়:

(১) ৪৫৩৫৭.০০ লক্ষ টাকা (জিওবি ৪৫৩৫৭.০০ লক্ষ টাকা) ব্যয় সম্বলিত পাবলিক বিশ্ববিদ্যালয়সমূহের উন্নয়ন শীর্ষক আমবেলা প্রকল্পের আওতায় ৪৩৪১.০০ লক্ষ টাকা (জিওবি ৪৩৪১.০০ লক্ষ টাকা) ব্যয় সম্বলিত চট্টগ্রাম ভেটেরিনারি এন্ড এনিম্যাল সাইন্সেস বিশ্ববিদ্যালয়ের সাব-প্রকল্পের অনুকূলে ২০১৪-১৫ অর্থবছরের সংশোধিত এডিপিতে ১৭৫০.০০ লক্ষ টাকা (জিওবি) বরাদ্দ রাখা হয়েছিল। আলোচ্য অর্থবছরে বরাদ্দকৃত এই অর্থ একাডেমিক ভবন নির্মাণ, আবাসিক ভবন নির্মাণ ও অন্যান্য খাতে ব্যয়ের লক্ষ্যমাত্রা নির্ধারণ করা হয়েছিল। আলোচ্য অর্থবছরে জুন, ১৫ পর্যন্ত ছাড়কৃত জিওবি এর ১৭৫০.০০ লক্ষ টাকা ব্যয় করা হয়েছে এবং বাস্তব অগ্রগতি ৪০.৩১%। জুন, ১৫ পর্যন্ত মোট ৪১৪০.০০ লক্ষ টাকা ব্যয় হয়েছে এবং ক্রমপুঞ্জিত বাস্তব অগ্রগতি ৯৫.৩৭%।

(২) ২৩৮৫.০০ লক্ষ টাকা (জিওবি ২৩৮৫.০০ লক্ষ টাকা) ব্যয় সম্বলিত চট্টগ্রাম ভেটেরিনারি এন্ড এনিম্যাল সাইন্সেস বিশ্ববিদ্যালয়ের উন্নয়ন শীর্ষক বিনিয়োগ প্রকল্পের অনুকূলে ২০১৪-১৫ অর্থবছরের সংশোধিত এডিপিতে ৮০০.০০ লক্ষ টাকা (জিওবি) বরাদ্দ রাখা হয়েছিল। আলোচ্য অর্থবছরে বরাদ্দকৃত এই অর্থ একাডেমিক ভবন নির্মাণ, আবাসিক ভবন নির্মাণ, বৈজ্ঞানিক যন্ত্রপাতি ক্রয় ও আনুষঙ্গিক খাতে ব্যয়ের লক্ষ্যমাত্রা নির্ধারণ করা হয়েছিল। আলোচ্য অর্থবছরে জুন, ১৫ পর্যন্ত ছাড়কৃত জিওবি এর ৮০০.০০ লক্ষ টাকা ব্যয় করা হয়েছে এবং বাস্তব অগ্রগতি ৩৩.৫৪%। জুন, ১৫ পর্যন্ত মোট ৮০০.০০ লক্ষ টাকা ব্যয় হয়েছে এবং ক্রমপুঞ্জিত বাস্তব অগ্রগতি ৩৩.৫৪%।

(৩) ৯০.০০ লক্ষ টাকা (জিওবি ০০ লক্ষ এবং প্রকল্প সাহায্য ৯০.০০ লক্ষ টাকা) ব্যয় সম্বলিত মলিকিউলার ক্যারেক্টারাইজেশন এন্ড আইডেন্টিফিকেশন অভ ইমপারটেন্টস জুনোটিক এন্ড ইনফেকশাস ডিজিস অফ লাইফস্টক এন্ড পোল্ট্রি ইন বাংলাদেশ শীর্ষক কারিগরি সহায়তা প্রকল্পের অনুকূলে ২০১৪-১৫ অর্থবছরের সংশোধিত এডিপিতে ২০.০০ লক্ষ টাকা (প্রকল্প সাহায্য) বরাদ্দ রাখা হয়েছিল। আলোচ্য অর্থবছরে জুন, ১৫ পর্যন্ত কোন অর্থ ছাড় কিংবা ব্যয় হয়নি।

২৫। সিলেট কৃষি বিশ্ববিদ্যালয়:

(১) ৭৬৩৬.০০ লক্ষ টাকা (জিওবি ৭৬৩৬.০০ লক্ষ টাকা) ব্যয় সম্বলিত সিলেট কৃষি বিশ্ববিদ্যালয়ের উন্নয়ন-১ম পর্যায় শীর্ষক বিনিয়োগ প্রকল্পের অনুকূলে ২০১৪-১৫ অর্থবছরের সংশোধিত এডিপিতে ২১০০.০০ লক্ষ টাকা (জিওবি) বরাদ্দ রাখা হয়েছিল। আলোচ্য অর্থবছরে বরাদ্দকৃত এই অর্থ অসমাপ্ত ছাত্র হল সমাপ্তকরণ, অসমাপ্ত ক্যাফেটেরিয়া সমাপ্তকরণ, ভূমি উন্নয়ন, মাৎস্য অনুশদ ভবন নির্মাণ, দ্বিতীয় ছাত্রী হল নির্মাণ, ৫ম ছাত্র হল নির্মাণ, সীমানা প্রাচীর নির্মাণ, লাইব্রেরী নির্মাণ, শিক্ষক/কর্মকর্তা ডরমিটরি নির্মাণ, কর্মচারীদের ডরমিটরি নির্মাণ, গেস্ট হাউস নির্মাণ ও অন্যান্য নির্মাণ কাজ, আসবাবপত্র, অফিস যন্ত্রপাতি ও বৈজ্ঞানিক যন্ত্রপাতি ক্রয় এবং অন্যান্য খাতে ব্যয়ের লক্ষ্যমাত্রা নির্ধারণ করা হয়েছিল। আলোচ্য অর্থবছরে জুন, ১৫ পর্যন্ত ছাড়কৃত জিওবি এর ২১০০.০০ লক্ষ টাকা ব্যয় করা হয়েছে এবং বাস্তব অগ্রগতি ২৭.৫০%। জুন, ১৫ পর্যন্ত মোট ৫২৪০.০০ লক্ষ টাকা ব্যয় হয়েছে এবং ক্রমপুঞ্জিত বাস্তব অগ্রগতি ৬৮.৬২%।

(২) ২২০০.০০ লক্ষ টাকা (জিওবি ২২০০.০০ লক্ষ টাকা) ব্যয় সম্বলিত সিলেট কৃষি বিশ্ববিদ্যালয়ে দুটি একাডেমিক ভবন এবং একটি অডিটোরিয়াম ভবন নির্মাণ শীর্ষক বিনিয়োগ প্রকল্পের অনুকূলে ২০১৪-১৫ অর্থবছরের সংশোধিত এডিপিতে ৪৫০.০০ লক্ষ টাকা (জিওবি) বরাদ্দ রাখা হয়েছিল। আলোচ্য অর্থবছরে বরাদ্দকৃত এই অর্থ একাডেমিক ভবন নির্মাণ, আবাসিক ভবন নির্মাণ, বৈজ্ঞানিক যন্ত্রপাতি ক্রয় ও আনুষঙ্গিক খাতে ব্যয়ের লক্ষ্যমাত্রা নির্ধারণ করা হয়েছিল। আলোচ্য অর্থবছরে জুন, ১৫ পর্যন্ত ছাড়কৃত জিওবি এর ৪৫০.০০ লক্ষ টাকা ব্যয় করা হয়েছে এবং বাস্তব অগ্রগতি ২০.৪৫%। জুন, ১৫ পর্যন্ত মোট ৫৫০.০০ লক্ষ টাকা ব্যয় হয়েছে এবং ক্রমপুঞ্জিত বাস্তব অগ্রগতি ২৫%।

২৬। যশোর বিজ্ঞান ও প্রযুক্তি বিশ্ববিদ্যালয়:

(১) ৩৩০০.০০ লক্ষ টাকা (জিওবি ৩৩০০.০০ লক্ষ টাকা) ব্যয় সম্বলিত যশোর বিজ্ঞান ও প্রযুক্তি বিশ্ববিদ্যালয়ের অধিকতর উন্নয়ন শীর্ষক বিনিয়োগ প্রকল্পের অনুকূলে ২০১৪-১৫ অর্থবছরের সংশোধিত এডিপিতে ২১৬৯.০০ লক্ষ টাকা (জিওবি) বরাদ্দ রাখা হয়েছিল। আলোচ্য অর্থবছরে বরাদ্দকৃত এই অর্থ লাইব্রেরী ভবন নির্মাণ, শিক্ষক/কর্মকর্তাদের জন্য আবাসিক টাওয়ার ভবন নির্মাণ, মেডিকেল সেন্টার নির্মাণ, মোটরযান এবং মেডিকেল ইকুইপমেন্ট ক্রয় খাতে ব্যয়ের লক্ষ্যমাত্রা নির্ধারণ করা হয়েছিল। আলোচ্য অর্থবছরে জুন, ১৫ পর্যন্ত ছাড়কৃত জিওবি এর ২১৬৯.০০ লক্ষ টাকা ব্যয় করা হয়েছে এবং বাস্তব অগ্রগতি ৬৫.৭৩%। জুন, ১৫ পর্যন্ত মোট ৩২৪৪.০০ লক্ষ টাকা ব্যয় হয়েছে এবং ক্রমপুঞ্জিত বাস্তব অগ্রগতি ৯৮.৩০%। প্রকল্পটি ৩০ জুন, ২০১৫ তারিখে সমাপ্ত হয়েছে।

২৭। বেগম রোকেয়া বিশ্ববিদ্যালয়:

(১) ৯৭৫০.০০ লক্ষ টাকা (জিওবি ৯৭৫০.০০ লক্ষ টাকা) ব্যয় সম্বলিত বেগম রোকেয়া বিশ্ববিদ্যালয়ের বিশেষ উন্নয়ন শীর্ষক বিনিয়োগ প্রকল্পের অনুকূলে ২০১৪-১৫ অর্থবছরের সংশোধিত এডিপিতে ৪০০.০০ লক্ষ টাকা (জিওবি) বরাদ্দ রাখা হয়েছিল। আলোচ্য অর্থবছরে বরাদ্দকৃত এই অর্থ একাডেমিক ভবন নির্মাণ, ছাত্র/ছাত্রীদের জন্য হল নির্মাণ, আসবাবপত্র ক্রয়, বৈদ্যুতিক যন্ত্রপাতি ক্রয়, অফিস যন্ত্রপাতি ক্রয়, মুদ্রণ ও স্টেশনারী এবং আনুষঙ্গিক খাতে ব্যয়ের লক্ষ্যমাত্রা নির্ধারণ করা হয়েছিল। আলোচ্য অর্থবছরে জুন, ১৫ পর্যন্ত ছাড়কৃত জিওবি এর ৪০০.০০ লক্ষ টাকা ব্যয় করা

হয়েছে এবং বাস্তব অগ্রগতি ৪.১০%। জুন, ১৫ পর্যন্ত মোট ৪০০.০০ লক্ষ টাকা ব্যয় হয়েছে এবং ক্রমপুঞ্জিত বাস্তব অগ্রগতি ৪.১০%।

২৮। পাবনা বিজ্ঞান ও প্রযুক্তি বিশ্ববিদ্যালয়:

(১) ১০৫৪৫.০০ লক্ষ টাকা (জিওবি ১০৫৪৫.০০ লক্ষ টাকা) ব্যয় সম্বলিত পাবনা বিজ্ঞান ও প্রযুক্তি বিশ্ববিদ্যালয় স্থাপন (সংশোধিত) শীর্ষক বিনিয়োগ প্রকল্পের অনুকূলে ২০১৪-১৫ অর্থবছরের সংশোধিত এডিপিতে ২৪৯৩.০০ লক্ষ টাকা (জিওবি) বরাদ্দ রাখা হয়েছিল। আলোচ্য অর্থবছরে বরাদ্দকৃত এই অর্থ একাডেমিক ভবন নির্মাণ, ছাত্র/ছাত্রীদের জন্য হল নির্মাণ, ভিসির বাসভবন নির্মাণ, শিক্ষক/কর্মকর্তাদের জন্য ডরমিটরি নির্মাণ, প্রশাসনিক ভবন নির্মাণ, সীমানা প্রাচীর নির্মাণ, আসবাবপত্র ক্রয়, বৈদ্যুতিক যন্ত্রপাতি ক্রয়, টেলিফোন লাইন সংযোগ, অফিস যন্ত্রপাতি ক্রয়, প্রকল্প অফিস ভাড়া, পিআইইউ এর জনবলের বেতন-ভাতাদি, মুদ্রণ ও স্টেশনারী এবং আনুষঙ্গিক খাতে খাতে ব্যয়ের লক্ষ্যমাত্রা নির্ধারণ করা হয়েছিল। আলোচ্য অর্থবছরে জুন, ১৫ পর্যন্ত ছাড়কৃত জিওবি এর ২৪৯৩.০০ লক্ষ টাকা ব্যয় করা হয়েছে এবং বাস্তব অগ্রগতি ২৩.৬৪%। জুন, ১৫ পর্যন্ত মোট ১০৪৪৩.০০ লক্ষ টাকা ব্যয় হয়েছে এবং ক্রমপুঞ্জিত বাস্তব অগ্রগতি ৯৯.০৩%। প্রকল্পটি ৩০ জুন, ২০১৫ তারিখে সমাপ্ত হয়েছে।

২৯। বঙ্গবন্ধু শেখ মুজিবুর রহমান বিজ্ঞান ও প্রযুক্তি বিশ্ববিদ্যালয়:

(১) ১০০০০.০০ লক্ষ টাকা (জিওবি ১০০০০.০০ লক্ষ টাকা) ব্যয় সম্বলিত গোপালগঞ্জে বঙ্গবন্ধু শেখ মুজিবুর রহমান বিজ্ঞান ও প্রযুক্তি বিশ্ববিদ্যালয় স্থাপন (সংশোধিত) শীর্ষক বিনিয়োগ প্রকল্পের অনুকূলে ২০১৪-১৫ অর্থবছরের সংশোধিত এডিপিতে ৬৫০.০০ লক্ষ টাকা (জিওবি) বরাদ্দ রাখা হয়েছিল। আলোচ্য অর্থবছরে বরাদ্দকৃত এই অর্থ একাডেমিক ভবন নির্মাণ, ছাত্র/ছাত্রীদের জন্য হল নির্মাণ, ভিসির বাসভবন নির্মাণ, শিক্ষক/কর্মকর্তাদের জন্য ডরমিটরি নির্মাণ, প্রশাসনিক ভবন নির্মাণ, সীমানা প্রাচীর নির্মাণ, আসবাবপত্র ক্রয়, বৈদ্যুতিক যন্ত্রপাতি ক্রয়, টেলিফোন লাইন সংযোগ, অফিস যন্ত্রপাতি ক্রয়, প্রকল্প অফিস ভাড়া, পিআইইউ এর জনবলের বেতন-ভাতাদি, মুদ্রণ ও স্টেশনারী এবং আনুষঙ্গিক খাতে খাতে ব্যয়ের লক্ষ্যমাত্রা নির্ধারণ করা হয়েছিল। আলোচ্য অর্থবছরে জুন, ১৫ পর্যন্ত ছাড়কৃত জিওবি এর ৬৫০.০০ লক্ষ টাকা ব্যয় করা হয়েছে এবং বাস্তব অগ্রগতি ৬.৫০%। জুন, ১৫ পর্যন্ত মোট ৯৯২৫.০০ লক্ষ টাকা ব্যয় হয়েছে এবং ক্রমপুঞ্জিত বাস্তব অগ্রগতি ৯৯.২৫%। প্রকল্পটি ৩০ জুন, ২০১৫ তারিখে সমাপ্ত হয়েছে।

(২) ১০৫০০.০০ লক্ষ টাকা (জিওবি ১০৫০০.০০ লক্ষ টাকা) ব্যয় সম্বলিত বঙ্গবন্ধু শেখ মুজিবুর রহমান বিজ্ঞান ও প্রযুক্তি বিশ্ববিদ্যালয়ের অধিকতর উন্নয়ন শীর্ষক বিনিয়োগ প্রকল্পের অনুকূলে ২০১৪-১৫ অর্থবছরের সংশোধিত এডিপিতে ৫০০.০০ লক্ষ টাকা (জিওবি) বরাদ্দ রাখা হয়েছিল। আলোচ্য অর্থবছরে বরাদ্দকৃত এই অর্থ একাডেমিক ভবন নির্মাণ, ছাত্র/ছাত্রীদের জন্য হল নির্মাণ, ভিসির বাসভবন নির্মাণ, শিক্ষক/কর্মকর্তাদের জন্য ডরমিটরি নির্মাণ, প্রশাসনিক ভবন নির্মাণ, সীমানা প্রাচীর নির্মাণ, আসবাবপত্র ক্রয়, বৈদ্যুতিক যন্ত্রপাতি ক্রয়, টেলিফোন লাইন সংযোগ, অফিস যন্ত্রপাতি ক্রয়, প্রকল্প অফিস ভাড়া, পিআইইউ এর জনবলের বেতন-ভাতাদি, মুদ্রণ ও স্টেশনারী এবং আনুষঙ্গিক খাতে খাতে ব্যয়ের লক্ষ্যমাত্রা নির্ধারণ করা হয়েছিল। আলোচ্য অর্থবছরে জুন, ১৫ পর্যন্ত ছাড়কৃত জিওবি এর ৫০০.০০ লক্ষ টাকা ব্যয় করা হয়েছে এবং বাস্তব অগ্রগতি ৪.৭৬%। জুন, ১৫ পর্যন্ত মোট ৫০০.০০ লক্ষ টাকা ব্যয় হয়েছে এবং ক্রমপুঞ্জিত বাস্তব অগ্রগতি ৪.৭৬%।

৩০। বরিশাল বিশ্ববিদ্যালয়:

(১) ১০৪৪৮.০০ লক্ষ টাকা (জিওবি ১০৪৪৮.০০ লক্ষ টাকা) ব্যয় সম্বলিত বরিশাল বিশ্ববিদ্যালয় স্থাপন (সংশোধিত) শীর্ষক বিনিয়োগ প্রকল্পের অনুকূলে ২০১৪-১৫ অর্থবছরের সংশোধিত এডিপিতে ৪১০০.০০ লক্ষ টাকা (জিওবি) বরাদ্দ রাখা হয়েছিল। আলোচ্য অর্থবছরে বরাদ্দকৃত এই অর্থ

একাডেমিক ভবন নির্মাণ, ছাত্র/ছাত্রীদের জন্য হল নির্মাণ, ভিসির বাসভবন নির্মাণ, শিক্ষক/কর্মকর্তাদের জন্য ডরমিটরি নির্মাণ, প্রশাসনিক ভবন নির্মাণ, সীমানা প্রাচীর নির্মাণ, আসবাবপত্র ক্রয়, বৈদ্যুতিক যন্ত্রপাতি ক্রয়, টেলিফোন লাইন সংযোগ, অফিস যন্ত্রপাতি ক্রয়, প্রকল্প অফিস ভাড়া, পিআইইউ এর জনবলের বেতন-ভাতাদি, মুদ্রণ ও স্টেশনারী এবং আনুষঙ্গিক খাতে ব্যয়ের লক্ষ্যমাত্রা নির্ধারণ করা হয়েছিল। আলোচ্য অর্থবছরে জুন, ১৫ পর্যন্ত ছাড়কৃত জিওবি এর ৪১০০.০০ লক্ষ টাকা ব্যয় করা হয়েছে এবং বাস্তব অগ্রগতি ৩৯.২৪%। জুন, ১৫ পর্যন্ত মোট ৯৭০০.০০ লক্ষ টাকা ব্যয় হয়েছে এবং ক্রমপুঞ্জিত বাস্তব অগ্রগতি ৯২.৮৪%।

৩১। রাজ্যমাটি বিজ্ঞান ও প্রযুক্তি বিশ্ববিদ্যালয়:

(১) ১১৬৪৭.০০ লক্ষ টাকা (জিওবি ১১৬৪৭.০০ লক্ষ টাকা) ব্যয় সম্বলিত রাজ্যমাটি বিজ্ঞান ও প্রযুক্তি বিশ্ববিদ্যালয় স্থাপন শীর্ষক বিনিয়োগ প্রকল্পের অনুকূলে ২০১৪-১৫ অর্থবছরের সংশোধিত এডিপিতে ১০০.০০ লক্ষ টাকা (জিওবি) বরাদ্দ রাখা হয়েছিল। আলোচ্য অর্থবছরে বরাদ্দকৃত এই অর্থ ভূমি অধিগ্রহণ, জীপগাড়ী ক্রয়, আসবাবপত্র ক্রয়, অফিস যন্ত্রপাতি ক্রয়, প্রকল্প অফিস ভাড়া, পিআইইউ এর জনবলের বেতন-ভাতাদি, মুদ্রণ ও স্টেশনারী এবং আনুষঙ্গিক খাতে ব্যয়ের লক্ষ্যমাত্রা নির্ধারণ করা হয়েছিল। আলোচ্য অর্থবছরে জুন, ১৫ পর্যন্ত ছাড়কৃত জিওবি এর ২০০.০০ লক্ষ টাকা ব্যয় করা হয়েছে এবং বাস্তব অগ্রগতি ১.৭২%। জুন, ১৫ পর্যন্ত মোট ২০০.০০ লক্ষ টাকা ব্যয় হয়েছে এবং ক্রমপুঞ্জিত বাস্তব অগ্রগতি ১.৭২%।

৩২। বাংলাদেশ টেক্সটাইল বিশ্ববিদ্যালয়:

(১) ৮৪৪০.০০ লক্ষ টাকা (জিওবি ৮৪৪০.০০ লক্ষ টাকা) ব্যয় সম্বলিত বাংলাদেশ টেক্সটাইল বিশ্ববিদ্যালয়ের উন্নয়ন শীর্ষক বিনিয়োগ প্রকল্পের অনুকূলে ২০১৪-১৫ অর্থবছরের সংশোধিত এডিপিতে ৩০০.০০ লক্ষ টাকা (জিওবি) বরাদ্দ রাখা হয়েছে। আলোচ্য অর্থবছরে বরাদ্দকৃত এই অর্থ একাডেমিক ভবন নির্মাণ, ছাত্র/ছাত্রীদের জন্য হল নির্মাণ, ভিসির বাসভবন নির্মাণ, প্রশাসনিক ভবন নির্মাণ, সীমানা প্রাচীর নির্মাণ, আসবাবপত্র ক্রয়, বৈদ্যুতিক যন্ত্রপাতি ক্রয়, টেলিফোন লাইন সংযোগ, অফিস যন্ত্রপাতি ক্রয় এবং আনুষঙ্গিক খাতে ব্যয়ের লক্ষ্যমাত্রা নির্ধারণ করা হয়েছিল। আলোচ্য অর্থবছরে জুন, ১৫ পর্যন্ত ছাড়কৃত জিওবি এর ৩০০.০০ লক্ষ টাকা ব্যয় করা হয়েছে এবং বাস্তব অগ্রগতি ৩.৫৫%। জুন, ১৫ পর্যন্ত মোট ৩১০.০০ লক্ষ টাকা ব্যয় হয়েছে এবং ক্রমপুঞ্জিত বাস্তব অগ্রগতি ৩.৬৭%।

৩৩। বাংলাদেশ বিশ্ববিদ্যালয় মঞ্জুরী কমিশন:

(১) ২০৭৩০.০০ লক্ষ টাকা (জিওবি ২০৭৩০.০০ লক্ষ টাকা) ব্যয় সম্বলিত প্রকিউরমেন্ট অভ সায়েন্টিফিক ইকুইপমেন্ট ফর ইমপ্রুভমেন্ট অভ এডুকেশনাল ফ্যাসিলিটিজ ইন দি পাবলিক ইউনিভার্সিটিজ শীর্ষক আমব্রেলা প্রকল্পের আওতায় ৬৩.০০ লক্ষ টাকা (জিওবি ৬৩.০০ লক্ষ টাকা) ব্যয় সম্বলিত পিআইইউ কম্পোনেন্ট এর অনুকূলে ২০১৪-১৫ অর্থবছরের সংশোধিত এডিপিতে ২০.২৫ লক্ষ টাকা (জিওবি) বরাদ্দ রাখা হয়েছিল। আলোচ্য অর্থবছরে বরাদ্দকৃত এই অর্থ পিআইইউ এর জনবলের বেতন-ভাতাদি, অফিস যন্ত্রপাতি ও আসবাবপত্র ক্রয়, মুদ্রণ ও স্টেশনারী এবং আনুষঙ্গিক খাতে ব্যয়ের লক্ষ্যমাত্রা নির্ধারণ করা হয়েছিল। আলোচ্য অর্থবছরে জুন, ১৫ পর্যন্ত ছাড়কৃত জিওবি এর ২০.২৫ লক্ষ টাকা ব্যয় করা হয়েছে এবং বাস্তব অগ্রগতি ৩২.১৪%। জুন, ১৫ পর্যন্ত মোট ৬৩.০০ লক্ষ টাকা ব্যয় হয়েছে এবং ক্রমপুঞ্জিত বাস্তব অগ্রগতি ১০০%। প্রকল্পটি ৩০ জুন, ২০১৫ তারিখে সমাপ্ত হয়েছে।

(২) ১৪২৬৫.০০ লক্ষ টাকা (জিওবি ১৪২৬৫.০০ লক্ষ টাকা) ব্যয় সম্বলিত পাবলিক বিশ্ববিদ্যালয়সমূহের অতি পুরাতন ভবনাদি এবং অন্যান্য স্থাপনা মেরামত ও সংস্কার শীর্ষক আমব্রেলা প্রকল্পের আওতায় ৯৮.৭৪ লক্ষ টাকা (জিওবি ৯৮.৭৪ লক্ষ টাকা) ব্যয় সম্বলিত পিআইইউ

কম্পোনেন্ট এর অনুকূলে ২০১৪-১৫ অর্থবছরের সংশোধিত এডিপিতে ২৪.৭৪ লক্ষ টাকা (জিওবি) বরাদ্দ রাখা হয়েছিল। আলোচ্য অর্থবছরে বরাদ্দকৃত এই অর্থ পিআইইউ এর জনবলের বেতন-ভাতাদি, অফিস যন্ত্রপাতি ও আসবাবপত্র ক্রয়, মুদ্রণ ও স্টেশনারী এবং আনুষঙ্গিক খাতে ব্যয়ের লক্ষ্যমাত্রা নির্ধারণ করা হয়েছিল। আলোচ্য অর্থবছরে জুন, ১৫ পর্যন্ত ছাড়কৃত জিওবি এর ২৪.৭৪ লক্ষ টাকা ব্যয় করা হয়েছে এবং বাস্তব অগ্রগতি ২৫.০৫%। জুন, ১৫ পর্যন্ত মোট ৯৮.৭৪ লক্ষ টাকা ব্যয় হয়েছে এবং ক্রমপুঞ্জিত বাস্তব অগ্রগতি ১০০%। প্রকল্পটি ৩০ জুন, ২০১৫ তারিখে সমাপ্ত হয়েছে।

(৩) ৪৫৩৫৭.০০ লক্ষ টাকা (জিওবি ৪৫৩৫৭.০০ লক্ষ টাকা) ব্যয় সম্বলিত পাবলিক বিশ্ববিদ্যালয়সমূহের উন্নয়ন শীর্ষক আমব্রেলা প্রকল্পের আওতায় ১৪৫.০০ লক্ষ টাকা (জিওবি ১৪৫.০০ লক্ষ টাকা) ব্যয় সম্বলিত পিআইইউ কম্পোনেন্ট এর অনুকূলে ২০১৪-১৫ অর্থবছরের সংশোধিত এডিপিতে ১৫.০০ লক্ষ টাকা (জিওবি) বরাদ্দ রাখা হয়েছিল। আলোচ্য অর্থবছরে বরাদ্দকৃত এই অর্থ পিআইইউ এর জনবলের বেতন-ভাতাদি, অফিস যন্ত্রপাতি ও আসবাবপত্র ক্রয়, মুদ্রণ ও স্টেশনারী এবং আনুষঙ্গিক খাতে ব্যয়ের লক্ষ্যমাত্রা নির্ধারণ করা হয়েছিল। আলোচ্য অর্থবছরে জুন, ১৫ পর্যন্ত ছাড়কৃত জিওবি এর ১৫.০০ লক্ষ টাকা ব্যয় করা হয়েছে এবং বাস্তব অগ্রগতি ১০.৩৪%। জুন, ১৫ পর্যন্ত মোট ৯৬.০০ লক্ষ টাকা ব্যয় হয়েছে এবং ক্রমপুঞ্জিত বাস্তব অগ্রগতি ৬৬.২১%।

(৪) ১৪৬০৩.০০ লক্ষ টাকা (জিওবি ১৪৬০৩.০০ লক্ষ টাকা) ব্যয় সম্বলিত পাঁচটি পাবলিক বিশ্ববিদ্যালয়ে নতুন বিভাগ চালুকরণ শীর্ষক আমব্রেলা প্রকল্পের আওতায় ৭৫.০০ লক্ষ টাকা (জিওবি ৭৫.০০ লক্ষ টাকা) ব্যয় সম্বলিত পিআইইউ কম্পোনেন্ট এর অনুকূলে ২০১৪-১৫ অর্থবছরের সংশোধিত এডিপিতে ৮.০০ লক্ষ টাকা (জিওবি) বরাদ্দ রাখা হয়েছিল। আলোচ্য অর্থবছরে বরাদ্দকৃত এই অর্থ পিআইইউ এর জনবলের বেতন-ভাতাদি, অফিস যন্ত্রপাতি ও আসবাবপত্র ক্রয়, মুদ্রণ ও স্টেশনারী এবং আনুষঙ্গিক খাতে ব্যয়ের লক্ষ্যমাত্রা নির্ধারণ করা হয়েছিল। আলোচ্য অর্থবছরে জুন, ১৫ পর্যন্ত ছাড়কৃত জিওবি এর ৮.০০ লক্ষ টাকা ব্যয় করা হয়েছে এবং বাস্তব অগ্রগতি ১০.৬৭%। জুন, ১৫ পর্যন্ত মোট ২২.৫০ লক্ষ টাকা ব্যয় হয়েছে এবং ক্রমপুঞ্জিত বাস্তব অগ্রগতি ৩০%।

(৫) ২০৫৪৩২.০০ লক্ষ টাকা (জিওবি ২৬২২৭.০০ লক্ষ টাকা ও প্রকল্প সাহায্য ১৭৯১৫৫.০০ লক্ষ টাকা) ব্যয় সম্বলিত হায়ার এডুকেশন এনহ্যান্সমেন্ট শীর্ষক প্রকল্পের অনুকূলে ২০১৪-১৫ অর্থবছরের সংশোধিত এডিপিতে ১৯০৩৪.০০ লক্ষ টাকা (জিওবি ৪০৩৪.০০ লক্ষ এবং প্রকল্প সাহায্য ১৫০০০.০০ লক্ষ টাকা) বরাদ্দ রাখা হয়েছিল। আলোচ্য অর্থবছরে বরাদ্দকৃত এই অর্থ জনবলের বেতন-ভাতাদি, মোটরযান ক্রয়, অফিস যন্ত্রপাতি ও আসবাবপত্র ক্রয়, মুদ্রণ ও স্টেশনারী এবং আনুষঙ্গিক খাতে ব্যয়ের লক্ষ্যমাত্রা নির্ধারণ করা হয়েছিল। আলোচ্য অর্থবছরে জুন, ১৫ পর্যন্ত ১৯০৩৪.০০ লক্ষ টাকা ব্যয় করা হয়েছে এবং বাস্তব অগ্রগতি ৯.২৬%। জুন, ১৫ পর্যন্ত মোট ৮৫১৬৭.০৮ লক্ষ টাকা ব্যয় হয়েছে এবং ক্রমপুঞ্জিত বাস্তব অগ্রগতি ৪১.৪৬%।

২০১৪-১৫ অর্থবছরের সংশোধিত বার্ষিক উন্নয়ন কর্মসূচিতে মোট ৪১টি বিনিয়োগ প্রকল্প অন্তর্ভুক্ত ছিল। ৪১টি বিনিয়োগ প্রকল্পের মধ্যে দুটি পাবলিক বিশ্ববিদ্যালয়সহ ৪টি {(১) হায়ার এডুকেশন কোয়ালিটি এনহ্যান্সমেন্ট প্রজেক্ট, (২) পাঁচটি পাবলিক বিশ্ববিদ্যালয় নতুন বিভাগ চালুকরণের লক্ষে অবকাঠামোগত ও ল্যাবরেটরির সুবিধাদি সৃষ্টিকরণ, (৩) রাজ্যমাটি বিজ্ঞান ও প্রযুক্তি বিশ্ববিদ্যালয় স্থাপন এবং (৪) বাংলাদেশ টেক্সটাইল বিশ্ববিদ্যালয়ের উন্নয়ন} প্রকল্প অন্তর্ভুক্ত থাকলেও কোন ভৌত অবকাঠামোগত কাজ হয়নি। বিশেষ করে পাবলিক বিশ্ববিদ্যালয় দু'টির জন্য স্থান নির্বাচন, ভূমি অধিগ্রহণ ইত্যাদি কার্যাদি সম্পাদনে বিলম্ব হওয়ার দরুন ভৌত অবকাঠামোগত কাজ ঐ বছর শুরু করা সম্ভব হয়নি। তাছাড়া মঞ্জুরী কমিশন কর্তৃক বাস্তবায়িত দু'টি আমব্রেলা প্রকল্পে কোন গুরুত্বপূর্ণ অবকাঠামোগত আইটেম ধরা ছিল না।

১.৬.৩ মূল বার্ষিক উন্নয়ন কর্মসূচি ২০১৫-১৬: ২০১৫-১৬ অর্থবছরের মূল বার্ষিক উন্নয়ন কর্মসূচিতে ০৮টি কারিগরি সহায়তা কর্মসূচিসহ মোট ৪৩টি প্রকল্প অন্তর্ভুক্ত আছে। ৪৩টি প্রকল্পের অনুকূলে ৭৩৯২২.০০ লক্ষ টাকা (জিওবি ৫১৮৫০.০০ লক্ষ এবং প্রকল্প সাহায্য ২২০৭২.০০ লক্ষ টাকা) বরাদ্দ রাখা হয়েছে। ২০১৫-১৬ অর্থবছরের মূল এডিপি বরাদ্দ (৭৩৯২২.০০ লক্ষ টাকা) ২০১৪-১৫ অর্থবছরের মূল এডিপি বরাদ্দ (৮০৪০০.০০ লক্ষ টাকা) এর তুলনায় ৬৪৭৮.০০ লক্ষ টাকা বা ৮.৭৬% কম। ২০১৫-১৬ অর্থবছরের মূল বার্ষিক উন্নয়ন কর্মসূচিতে অন্তর্ভুক্ত প্রকল্পসমূহের তালিকা (বরাদ্দকৃত অর্থের পরিমাণসহ) নিম্নে ১.৬.২ সারণিতে সন্নিবেশিত হলো:

সারণি ১.৬.২ : মূল বার্ষিক উন্নয়ন কর্মসূচি ২০১৫-২০১৬

(লক্ষ টাকার অংকে)

ক্রমিক নং	উন্নয়ন প্রকল্পের নাম	২০১৫-১৬ সালের মূল বরাদ্দ		
		মোট বরাদ্দ	জিওবি	প্রকল্প সাহায্য (টাকাংশ)
(ক) বিনিয়োগ কর্মসূচি:				
০১	হায়ার এডুকেশন কোয়ালিটি এনহ্যান্সমেন্ট প্রজেক্ট	২৫৪২০	৪৩২০	২১১০০
০২	বরিশাল বিশ্ববিদ্যালয় স্থাপন প্রকল্প	১০০০	১০০০	০০
০৩	পাবলিক বিশ্ববিদ্যালয়সমূহের উন্নয়ন	৫০০০	৫০০০	০০
০৪	পাঁচটি পাবলিক বিশ্ববিদ্যালয়ে নতুন বিভাগ চালুকরণের লক্ষ্যে অবকাঠামোগত ও ল্যাবরেটরীর সুবিধাদি সৃষ্টিকরণ	৩০০০	৩০০০	০০
০৫	পর্যটন শিল্পের টেকসই উন্নয়নের জন্য প্রত্নতাত্ত্বিক স্থান এবং বিশেষ সংস্কৃতির অধিকারী ক্ষুদ্র জাতিগোষ্ঠীর সংস্কৃতি সংরক্ষণ সংক্রান্ত গবেষণা	১২৮	১২৮	০০
০৬	খুলনা বিশ্ববিদ্যালয়ের অবকাঠামোগত উন্নয়ন	২১০৩	২১০৩	০০
০৭	জগন্নাথ বিশ্ববিদ্যালয় স্থাপন-২য় পর্যায়	১০০০	১০০০	০০
০৮	চট্টগ্রাম বিশ্ববিদ্যালয়ের একাডেমিক ও ভৌত অবকাঠামো উন্নয়ন	২৫০০	২৫০০	০০
০৯	সিলেট কৃষি বিশ্ববিদ্যালয়ের উন্নয়ন-১ম পর্যায়	২০০০	২০০০	০০
১০	রাজশাহী বিশ্ববিদ্যালয়ের অধিকতর উন্নয়ন-১ম পর্যায়	১৫০০	১৫০০	০০
১১	বঙ্গবন্ধু শেখ মুজিবুর রহমান কৃষি বিশ্ববিদ্যালয়ের অধিকতর উন্নয়ন	১৫০০	১৫০০	০০
১২	পটুয়াখালী বিজ্ঞান ও প্রযুক্তি বিশ্ববিদ্যালয়ের অধিকতর উন্নয়ন	২১১৭	২১১৭	০০
১৩	জাহাঙ্গীরনগর বিশ্ববিদ্যালয়ের অবকাঠামোগত সুবিধাদি সম্প্রসারণ	২৬৩৭	২৬৩৭	০০
১৪	বাংলাদেশ কৃষি বিশ্ববিদ্যালয়ের বিশেষ উন্নয়ন	৬৯৫	৬৯৫	০০
১৫	খুলনা প্রকৌশল ও প্রযুক্তি বিশ্ববিদ্যালয়ের অবকাঠামো সুবিধা উন্নয়ন প্রকল্প	২০০০	২০০০	০০
১৬	জাতীয় কবি কাজী নজরুল ইসলাম বিশ্ববিদ্যালয়ের উন্নয়ন	১৫০০	১৫০০	০০

(চলমান)

ক্রমিক নং	উন্নয়ন প্রকল্পের নাম	২০১৫-১৬ সালের মূল বরাদ্দ		
		মোট বরাদ্দ	জিওবি	প্রকল্প সাহায্য (টাকাংশ)
১৭	স্ট্রেটেনিং অব ফিশারিজ রিসার্চ এন্ড এ্যাকুয়া-গার্ডেন ফর বায়োডাইভারসিটি কনজারভেশন ইন জাহাঙ্গীরনগর ইউনিভার্সিটি ক্যাম্পাস	১৫০	১৫০	০০
১৮	হাজী মোহাম্মদ দানেশ বিজ্ঞান ও প্রযুক্তি বিশ্ববিদ্যালয় শক্তিশালী করণ	২৫০০	২৫০০	০০
১৯	রাস্মাটি বিজ্ঞান ও প্রযুক্তি বিশ্ববিদ্যালয় স্থাপন	১০০০	১০০০	০০
২০	নোয়াখালী বিজ্ঞান ও প্রযুক্তি বিশ্ববিদ্যালয়ের অধিকতর উন্নয়ন	২০০০	২০০০	০০
২১	মাওলানা ভাসানী বিজ্ঞান ও প্রযুক্তি বিশ্ববিদ্যালয়ের উন্নয়ন	১৫০০	১৫০০	০০
২২	সিলেট কৃষি বিশ্ববিদ্যালয়ে দুটি একাডেমিক ভবন এবং একটি অডিটোরিয়াম ভবন নির্মাণ	১০০০	১০০০	০০
২৩	বাংলাদেশ টেক্সটাইল বিশ্ববিদ্যালয়ের উন্নয়ন	৫০০	৫০০	০০
২৪	ইনফ্রাস্ট্রাকচারাল ফ্যাসিলিটিজ ফর দি ডিপার্টমেন্ট অব ইন্ডাস্ট্রিয়াল এন্ড প্রডাকশন ইঞ্জিনিয়ারিং এন্ড দি ডিপার্টমেন্ট অব আর্কিটেকচার ইন ডুয়েট	১০০০	১০০০	০০
২৫	বঙ্গবন্ধু শেখ মুজিবুর রহমান বিজ্ঞান ও প্রযুক্তি বিশ্ববিদ্যালয়ের অধিকতর উন্নয়ন	২০০০	২০০০	০০
২৬	চট্টগ্রাম প্রকৌশল ও প্রযুক্তি বিশ্ববিদ্যালয়ের অধিকতর সম্প্রসারণ	১০০০	১০০০	০০
২৭	কুমিল্লা বিশ্ববিদ্যালয়ের উন্নয়ন-১ম পর্যায়	১০০০	১০০০	০০
২৮	চট্টগ্রাম ভেটেরিনারি ও এনিম্যাল সাইন্সেস বিশ্ববিদ্যালয়ের উন্নয়ন	১১০০	১১০০	০০
২৯	বাংলাদেশ প্রকৌশল বিশ্ববিদ্যালয়ের অধিকতর উন্নয়ন	৫০০	৫০০	০০
৩০	ইসলামী বিশ্ববিদ্যালয়ের অধিকতর উন্নয়ন-২য় পর্যায়	১০০০	১০০০	০০
৩১	বেগম রোকেয়া বিশ্ববিদ্যালয়ের বিশেষ উন্নয়ন (জানু, ১৫-জুন, ১৮)	১০০০	১০০০	০০
৩২	ঢাকা বিশ্ববিদ্যালয়ের রোকেয়া হলের ৭ মার্চ ভবনের অবশিষ্টাংশ নির্মাণ	৫০০	৫০০	০০
৩৩	চট্টগ্রাম বিশ্ববিদ্যালয়ের বৌদ্ধ ও অন্যান্য সংখ্যালঘু সম্প্রদায়ের শিক্ষার্থীদের জন্য সুবিধা সৃষ্টিকরণ	৫০০	৫০০	০০
৩৪	ঢাকা বিশ্ববিদ্যালয়ের অফিসারদের জন্য ২০-তলা আবাসিক শহীদ শেখ রাসেল টাওয়ার ভবন নির্মাণ	১০০	১০০	০০

(চলমান)

ক্রমিক নং	উন্নয়ন প্রকল্পের নাম	২০১৫-১৬ সালের মূল বরাদ্দ		
		মোট বরাদ্দ	জিওবি	প্রকল্প সাহায্য (টাকাংশ)
৩৫	ইসলামিক ইউনিভার্সিটি অফ টেকনোলজি, বোর্ডবাজার, গাজীপুর এর আনুষঙ্গিক সুবিধাসহ ১২০ আসন বিশিষ্ট ছাত্রীনিবাস নির্মাণ	৫০০	৫০০	০০
উপ-মোট (বিনিয়োগ প্রকল্প)-৩৫টি:		৭২৯৫০	৫১৮৫০	২১১০০
(খ) কারিগরি সহায়তা কর্মসূচি:				
০১	ইমপ্রভমেন্ট অব গ্রাইন লিগুমস থ্রু ট্রান্সফরমেশন	২০	০০	২০
০২	ডেভেলপমেন্ট অব স্ট্রেন্স টলারেন্ট পিনাট (আরাসিস হাইপোজিয়া এল) ব্রিডিং লাইনস ইউজিং মডার্ন বায়ো টেকনোলজি	৩	০০	৩
০৩	মলিকিউলার এপিডেমিওলজি অব মাইক্রোবায়াকটেরিয়াম বভিস ইনফেকশন ইন এ্যানিম্যালস এন্ড ম্যান ইন বাংলাদেশ, বিএইউ	১০০	০০	১০০
০৪	মরফলজিক্যাল প্যাথজেনিক এন্ড মলিকিউলার ক্যারেক্টারাইজেশন অব কালেকটোট্রিসাম স্পাইসিস ফ্রম ফ্রুডস (ম্যাগনেফেরা ইনসিকা এন্ড মুসা সে.) ইন বাংলাদেশ এন্ড দেয়ার ম্যানেজমেন্ট বাই বায়োএ্যাকটিভ ন্যাচারাল কমপাউন্ডস ফ্রম সুন্দরবন এন্ড কোস্টাল এরিয়াস	৪০	০০	৪০
০৫	ইমপ্রভমেন্ট অব সল্ট এন্ড সাব মারজেনস ট্রলারেন্ট রাইছ থ্রু জেনেটিক ইঞ্জিনিয়ারিং এপ্রোচ টু রিং ফুড সিকিইরিটি উইথ এনভায়রনমেন্টাল সেফটি ইন বাংলাদেশ	৪৫	০০	৪৫
০৬	মলিকিউলার ক্যারেক্টারাইজেশন এন্ড আইডেন্টিফিকেশন অব ইমপার্টেন্টস জুনোটিক এন্ড ইনফেকশাস ডিজিস অফ লাইফস্টক এন্ড পোল্ট্রি ইন বাংলাদেশ	৩৫	০০	৩৫
০৭	স্ট্রেংদেনিং দি ক্যাপাসিটি অব টিচিং এন্ড রিসার্চ ফ্যাসিলিটিজ এ্যাট দি ডিপার্টমেন্ট অব পপুলেশন সাইন্সেস, ঢাকা বিশ্ববিদ্যালয়	১২৯		১২৯
০৮	রিসার্চ অন ডিজাস্টার প্রিভেনশন/মিটিগেশন মেজার্স এগেইনস্ট ফ্রুডস এন্ড স্টর্ম সার্জেস ইন বাংলাদেশ	৬০০	০০	৬০০
উপ-মোট (কারিগরি)-০৮টি:		৯৭২	০০	৯৭২
মোট (বিনিয়োগ+কারিগরি)-৪৩টি:		৭৩৯২২	৫১৮৫০	২২০৭২

১.৬.৪ ২০১৫-১৬ অর্থবছরে বিশ্ববিদ্যালয়সমূহের উল্লেখযোগ্য উন্নয়ন কার্যক্রমের প্রকল্পভিত্তিক বিবরণ

০১। ঢাকা বিশ্ববিদ্যালয়:

(১) ৪৫৩৫৭.০০ লক্ষ টাকা (জিওবি ৪৫৩৫৭.০০ লক্ষ টাকা) ব্যয় সম্বলিত পাবলিক বিশ্ববিদ্যালয়সমূহের উন্নয়ন শীর্ষক আমবেলা প্রকল্পের আওতায় ২৯২৩.০০ লক্ষ টাকা (জিওবি ২৯২৩.০০ লক্ষ টাকা) ব্যয় সম্বলিত ঢাকা বিশ্ববিদ্যালয়ের সাব-প্রকল্পের অনুকূলে ২০১৫-১৬ অর্থবছরের মূল এডিপিতে কোন বরাদ্দ নেই। ডিসেম্বর, ১৪ পর্যন্ত মোট ২৯২৩.০০ লক্ষ টাকা ব্যয় করা হয়েছে এবং ক্রমপুঞ্জিত বাস্তব অগ্রগতি ১০০%।

(২) ৪৪২৯.০০ লক্ষ টাকা (জিওবি ৪৪২৯.০০ লক্ষ টাকা) ব্যয় সম্বলিত ঢাকা বিশ্ববিদ্যালয়ের রোকেয়া হলের ৭ মার্চ ভবনের অবশিষ্টাংশ নির্মাণ শীর্ষক বিনিয়োগ প্রকল্পের অনুকূলে ২০১৫-১৬ অর্থবছরের মূল এডিপিতে ৫০০.০০ লক্ষ টাকা (জিওবি) বরাদ্দ রাখা হয়েছে। আলোচ্য ৭ মার্চ ভবনের অবশিষ্টাংশ ভবন নির্মাণ ও আনুষঙ্গিক খাতে ব্যয়ের লক্ষ্যমাত্রা নির্ধারণ করা হয়েছে। আলোচ্য অর্থবছরে ডিসেম্বর, ১৫ পর্যন্ত ছাড়কৃত জিওবি এর ২৫০.০০ লক্ষ টাকা ব্যয় করা হয়েছে এবং বাস্তব অগ্রগতি ৫.৬৪%। ডিসেম্বর, ১৫ পর্যন্ত মোট ২৫০.০০ লক্ষ টাকা ব্যয় হয়েছে এবং ক্রমপুঞ্জিত বাস্তব অগ্রগতি ৫.৬৪%।

(৩) ৮৭৮১.০০ লক্ষ টাকা (জিওবি ৮৭৮১.০০ লক্ষ টাকা) ব্যয় সম্বলিত ঢাকা বিশ্ববিদ্যালয়ের অফিসারদের জন্য ২০-তলা আবাসিক শহীদ শেখ রাসেল টাওয়ার ভবন নির্মাণ শীর্ষক বিনিয়োগ প্রকল্পের অনুকূলে ২০১৫-১৬ অর্থবছরের মূল এডিপিতে ১০০.০০ লক্ষ টাকা (জিওবি) বরাদ্দ রাখা হয়েছে। আলোচ্য আবাসিক টাওয়ার ভবন নির্মাণ, পরামর্শক ফি, বিদ্যুৎ, পানি, গ্যাস সরবরাহ ব্যবস্থা ও আনুষঙ্গিক খাতে ব্যয়ের লক্ষ্যমাত্রা নির্ধারণ করা হয়েছে। আলোচ্য অর্থবছরে ডিসেম্বর, ১৫ পর্যন্ত ছাড়কৃত জিওবি এর ৫০.০০ লক্ষ টাকা ব্যয় করা হয়েছে এবং বাস্তব অগ্রগতি ০.৬০%। ডিসেম্বর, ১৫ পর্যন্ত মোট ৫০.০০ লক্ষ টাকা ব্যয় হয়েছে এবং ক্রমপুঞ্জিত বাস্তব অগ্রগতি ০.৬০%।

(৪) ২০৬.১৪ লক্ষ টাকা (জিওবি ০০ লক্ষ এবং প্রকল্প সাহায্য ২০৬.১৪ লক্ষ টাকা) ব্যয় সম্বলিত ইমপ্রুভমেন্ট অভ গ্রেনি লিগুমস থ্রু ট্রান্সফরমেশন শীর্ষক কারিগরি সহায়তা প্রকল্পের অনুকূলে ২০১৫-১৬ অর্থবছরের মূল এডিপিতে ২০.০০ লক্ষ টাকা (প্রকল্প সাহায্য) বরাদ্দ রাখা হয়েছে। আলোচ্য অর্থবছরে ডিসেম্বর, ১৫ পর্যন্ত কোন অর্থ ছাড় কিংবা ব্যয় হয়নি।

(৫) ১১৭.৯৬ লক্ষ টাকা (জিওবি ০০ লক্ষ এবং প্রকল্প সাহায্য ১১৭.৯৬ লক্ষ টাকা) ব্যয় সম্বলিত ডেভেলপমেন্ট অভ স্ট্রেস টলারেন্ট পিনাট (আরাসিস হাইপোজিয়া এল) ব্রিডিং লাইনস ইউজিং মডার্ন বায়ো টেকনোলজি শীর্ষক কারিগরি সহায়তা প্রকল্পের অনুকূলে ২০১৫-১৬ অর্থবছরের মূল এডিপিতে ৩.০০ লক্ষ টাকা (প্রকল্প সাহায্য) বরাদ্দ রাখা হয়েছে। আলোচ্য অর্থবছরে ডিসেম্বর, ১৫ পর্যন্ত কোন অর্থ ছাড় কিংবা ব্যয় হয়নি।

(৬) ৩১২.০০ লক্ষ টাকা (জিওবি ০০ লক্ষ এবং প্রকল্প সাহায্য ৩১২.০০ লক্ষ টাকা) ব্যয় সম্বলিত স্ট্রেংদেনিং দি ক্যাপাসিটি অব টিচিং এন্ড রিসার্চ ফ্যাসিলিটিজ এ্যাট দি ডিপার্টমেন্ট অব পপুলেশন সাইন্সেস, ঢাকা বিশ্ববিদ্যালয় শীর্ষক কারিগরি সহায়তা প্রকল্পের অনুকূলে ২০১৫-১৬ অর্থবছরের মূল এডিপিতে ১২৯.০০ লক্ষ টাকা (প্রকল্প সাহায্য) বরাদ্দ রাখা হয়েছে। আলোচ্য অর্থবছরে ডিসেম্বর, ১৫ পর্যন্ত ছাড়কৃত প্রসঙ্গ সাহায্যের ৬৪.৫০ লক্ষ টাকা ব্যয় করা হয়েছে এবং বাস্তব অগ্রগতি ২০.৬৭%। ডিসেম্বর, ১৫ পর্যন্ত মোট ৬৪.৫০ লক্ষ টাকা ব্যয় হয়েছিল এবং ক্রমপুঞ্জিত বাস্তব অগ্রগতি ২০.৬৭%।

০২। রাজশাহী বিশ্ববিদ্যালয়:

(১) ৭৩২০.০০ লক্ষ টাকা (জিওবি ৭৩২০.০০ লক্ষ টাকা) ব্যয় সম্বলিত রাজশাহী বিশ্ববিদ্যালয়ের অধিকতর উন্নয়ন-১ম পর্যায় শীর্ষক বিনিয়োগ প্রকল্পের অনুকূলে ২০১৫-১৬ অর্থবছরের মূল এডিপিতে

১৫০০.০০ লক্ষ টাকা (জিওবি) বরাদ্দ রাখা হয়েছে। আলোচ্য অর্থবছরে বরাদ্দকৃত এই অর্থ একাডেমিক ভবন নির্মাণ, শহীদ হবিবুর রহমান হল সমাপ্তকরণ, বঙ্গমাতা ফজিলাতুননেছা হল নির্মাণ, বই পুস্তক ক্রয়, ওভারহেড ইলেকট্রিক লাইন ও ট্রান্সফরমার স্থাপন ইত্যাদি খাতে ব্যয়ের লক্ষ্যমাত্রা নির্ধারণ করা হয়েছে। আলোচ্য অর্থবছরে ডিসেম্বর, ১৫ পর্যন্ত ছাড়কৃত জিওবি এর ৭৫০.০০ লক্ষ টাকা ব্যয় করা হয়েছে এবং বাস্তব অগ্রগতি ২০.৪৯%। ডিসেম্বর, ১৫ পর্যন্ত মোট ৪৮৩০.০০ লক্ষ টাকা ব্যয় হয়েছে এবং ক্রমপুঞ্জিত বাস্তব অগ্রগতি ৬৫.৯৮%।

০৩। বাংলাদেশ কৃষি বিশ্ববিদ্যালয়:

(১) ২৩২০.০০ লক্ষ টাকা (জিওবি ২৩২০.০০ লক্ষ টাকা) ব্যয় সম্বলিত বাংলাদেশ কৃষি বিশ্ববিদ্যালয়ের বিশেষ উন্নয়ন শীর্ষক বিনিয়োগ প্রকল্পের অনুকূলে ২০১৫-১৬ অর্থবছরের মূল এডিপিতে ৬৯৫.০০ লক্ষ টাকা (জিওবি) বরাদ্দ রাখা হয়েছে। আলোচ্য অর্থবছরে বরাদ্দকৃত এই অর্থ নতুন ছাত্রী হল নির্মাণ, শেখ ফজিলাতুননেছা মুজিব হলের উর্দ্ধমুখী সম্প্রসারণ, আসবাবপত্র ক্রয় ও কনটিনজেন্সি খাতে ব ব্যয়ের লক্ষ্যমাত্রা নির্ধারণ করা হয়েছে। আলোচ্য অর্থবছরে ডিসেম্বর, ১৫ পর্যন্ত ছাড়কৃত জিওবি এর ৩৪৭.৫০ লক্ষ টাকা ব্যয় করা হয়েছে এবং বাস্তব অগ্রগতি ১৪.৯৮%। ডিসেম্বর, ১৫ পর্যন্ত মোট ১৭৭২.০০ লক্ষ টাকা ব্যয় হয়েছে এবং ক্রমপুঞ্জিত বাস্তব অগ্রগতি ৭৬.৩৮%।

(২) ১৬৯.০০ লক্ষ টাকা (জিওবি ০০ লক্ষ এবং প্রকল্প সাহায্য ১৬৯.০০ লক্ষ টাকা) ব্যয় সম্বলিত মলিকিউলার এপিডেমিওলজি অভ মাইক্রোবায়াকটেরিয়াম বভিস ইনফেকশন ইন এ্যানিম্যালস এন্ড ম্যান ইন বাংলাদেশ শীর্ষক কারিগরি সহায়তা প্রকল্পের অনুকূলে ২০১৫-১৬ অর্থবছরের মূল এডিপিতে ১০০.০০ লক্ষ টাকা (প্রকল্প সাহায্য) বরাদ্দ রাখা হয়েছে। ডিসেম্বর, ১৫ পর্যন্ত মোট ২৯.০০ লক্ষ টাকা ব্যয় হয়েছে এবং ক্রমপুঞ্জিত বাস্তব অগ্রগতি ১৭.১৬%।

০৪। বাংলাদেশ প্রকৌশল বিশ্ববিদ্যালয়:

(১) ১৪৬০৩.০০ লক্ষ টাকা (জিওবি ১৪৬০৩.০০ লক্ষ টাকা) ব্যয় সম্বলিত পাঁচটি পাবলিক বিশ্ববিদ্যালয়ে নতুন বিভাগ চালুকরণের লক্ষ্যে অভ কার্ঠামোগত ও ল্যাবরেটরী সুবিধাদি সৃষ্টিকরণ শীর্ষক আমব্রেলা প্রকল্পের আওতায় ২৪০৯.০০ লক্ষ টাকা (জিওবি ২৪০৯.০০ লক্ষ টাকা) ব্যয় সম্বলিত চট্টগ্রাম প্রকৌশল ও প্রযুক্তি বিশ্ববিদ্যালয়ের সাব-প্রকল্পের অনুকূলে ২০১৫-১৬ অর্থবছরের মূল এডিপিতে ৪৯৭.০০ লক্ষ টাকা (জিওবি) বরাদ্দ রাখা হয়েছে। আলোচ্য অর্থবছরে বরাদ্দকৃত এই অর্থ মেশিনারিজ ও যন্ত্রপাতি ক্রয় এবং বিদ্যমান একাডেমিক ভবন সম্প্রসারণ খাতে ব্যয়ের লক্ষ্যমাত্রা নির্ধারণ করা হয়েছে। আলোচ্য অর্থবছরে ডিসেম্বর, ১৫ পর্যন্ত ছাড়কৃত জিওবি এর ২৪৮.৫০ লক্ষ টাকা ব্যয় করা হয়েছে এবং বাস্তব অগ্রগতি ১০.৩১%। ডিসেম্বর, ১৫ পর্যন্ত মোট ১৪৭৪.৫০ লক্ষ টাকা ব্যয় হয়েছে এবং ক্রমপুঞ্জিত বাস্তব অগ্রগতি ৬১.২১%।

(২) ১১০০০.০০ লক্ষ টাকা (জিওবি ১১০০০.০০ লক্ষ টাকা) ব্যয় সম্বলিত বাংলাদেশ প্রকৌশল বিশ্ববিদ্যালয়ের অধিকতর উন্নয়ন শীর্ষক বিনিয়োগ প্রকল্পের অনুকূলে ২০১৫-১৬ অর্থবছরের মূল এডিপিতে ৫০০.০০ লক্ষ টাকা (জিওবি) বরাদ্দ রাখা হয়েছে। আলোচ্য অর্থবছরে বরাদ্দকৃত এই অর্থ ছাত্রী হল নির্মাণ, একাডেমিক ভবন নির্মাণ, ছাত্র হল নির্মাণ, অভ্যন্তরীণ সড়ক নির্মাণ, পরামর্শক ফী ইত্যাদি খাতে ব্যয়ের লক্ষ্যমাত্রা নির্ধারণ করা হয়েছে। আলোচ্য অর্থবছরে ডিসেম্বর, ১৫ পর্যন্ত ছাড়কৃত জিওবি এর ২৫০.০০ লক্ষ টাকা ব্যয় করা হয়েছে এবং বাস্তব অগ্রগতি ২.২৭%। ডিসেম্বর, ১৫ পর্যন্ত মোট ৩৫০.০০ লক্ষ টাকা ব্যয় হয়েছে এবং ক্রমপুঞ্জিত বাস্তব অগ্রগতি ৩.১৮%।

(৩) ২৮৩৮.০০ লক্ষ টাকা (জিওবি ০০ লক্ষ এবং প্রকল্প সাহায্য ২৮৩৮.০০ লক্ষ টাকা) ব্যয় সম্বলিত রিসার্চ অন ডিজিটাল প্রিভেনশন/মিটিগেশন মিজারস এগেইনস্ট ফ্লুড এন্ড স্টর্ম সার্জেস ইন বাংলাদেশ, বুয়েট শীর্ষক কারিগরি সহায়তা প্রকল্পের অনুকূলে ২০১৫-১৬ অর্থবছরের মূল এডিপিতে ৬০০.০০ লক্ষ টাকা (প্রকল্প সাহায্য) বরাদ্দ রাখা হয়েছিল। আলোচ্য অর্থবছরে জুন, ১৫ পর্যন্ত

ছাড়কৃত জিওবি এর ৩০০.০০ লক্ষ টাকা ব্যয় করা হয়েছে এবং বাস্তব অগ্রগতি ১০.৫৭%। জুন, ১৫ পর্যন্ত মোট ৩০০.০০ লক্ষ টাকা ব্যয় হয়েছিল এবং ক্রমপুঞ্জিত বাস্তব অগ্রগতি ১০.৫৭%।

০৫। চট্টগ্রাম বিশ্ববিদ্যালয়:

(১) ৪৫৩৫৭.০০ লক্ষ টাকা (জিওবি ৪৫৩৫৭.০০ লক্ষ টাকা) ব্যয় সম্বলিত পাবলিক বিশ্ববিদ্যালয়সমূহের উন্নয়ন শীর্ষক আমব্রেলা প্রকল্পের আওতায় ২০৩৫.০০ লক্ষ টাকা (জিওবি ২০৩৫.০০ লক্ষ টাকা) ব্যয় সম্বলিত চট্টগ্রাম বিশ্ববিদ্যালয়ের সাব-প্রকল্পের অনুকূলে ২০১৫-১৬ অর্থবছরের মূল এডিপিতে কোন নেই। ডিসেম্বর, ১৫ পর্যন্ত মোট ২০৩৫ লক্ষ টাকা ব্যয় হয়েছে এবং ক্রমপুঞ্জিত বাস্তব অগ্রগতি ১০০%। সাব-প্রকল্পটি সমাপ্তির জন্য নির্ধারিত।

(২) ৯৭৯০.০০ লক্ষ টাকা (জিওবি ৯৭৯০.০০ লক্ষ টাকা) ব্যয় সম্বলিত চট্টগ্রাম বিশ্ববিদ্যালয়ের একাডেমিক ও অভ্যন্তরীণ কাঠামোগত উন্নয়ন শীর্ষক বিনিয়োগ প্রকল্পের অনুকূলে ২০১৫-১৬ অর্থবছরের মূল এডিপিতে ২৫০০.০০ লক্ষ টাকা (জিওবি) বরাদ্দ রাখা হয়েছে। আলোচ্য অর্থবছরে বরাদ্দকৃত এই অর্থ ৫০০ আসনের ছাত্রী হল নির্মাণ, একাডেমিক ভবন নির্মাণ, ২৫০ আসনের ছাত্র হল নির্মাণ, অভ্যন্তরীণ সড়ক নির্মাণ, পরামর্শক ফী ইত্যাদি খাতে ব্যয়ের লক্ষ্যমাত্রা নির্ধারণ করা হয়েছে। আলোচ্য অর্থবছরে ডিসেম্বর, ১৫ পর্যন্ত ছাড়কৃত জিওবি এর ১২৫০.০০ লক্ষ টাকা ব্যয় করা হয়েছে এবং বাস্তব অগ্রগতি ১২.৭৭%। ডিসেম্বর, ১৫ পর্যন্ত মোট ৬৭১০.০০ লক্ষ টাকা ব্যয় হয়েছে এবং ক্রমপুঞ্জিত বাস্তব অগ্রগতি ৬৮.৫৪%।

(৩) ২৪১৫.০০ লক্ষ টাকা (জিওবি ২৪১৫.০০ লক্ষ টাকা) ব্যয় সম্বলিত চট্টগ্রাম বিশ্ববিদ্যালয়ের বৌদ্ধ ও অন্যান্য সংখ্যালঘু সম্প্রদায়ের শিক্ষার্থীদের জন্য সুবিধা সৃষ্টিকরণ শীর্ষক বিনিয়োগ প্রকল্পের অনুকূলে ২০১৫-১৬ অর্থবছরের মূল এডিপিতে ৫০০.০০ লক্ষ টাকা (জিওবি) বরাদ্দ রাখা হয়েছে। আলোচ্য অর্থবছরে বরাদ্দকৃত এই অর্থ ৫০০ আসনের ছাত্রী হল নির্মাণ, ছাত্র হল নির্মাণ, অভ্যন্তরীণ সড়ক নির্মাণ, পরামর্শক ফী ইত্যাদি খাতে ব্যয়ের লক্ষ্যমাত্রা নির্ধারণ করা হয়েছে। আলোচ্য অর্থবছরে ডিসেম্বর, ১৫ পর্যন্ত ছাড়কৃত জিওবি এর ২৫০.০০ লক্ষ টাকা ব্যয় করা হয়েছে এবং বাস্তব অগ্রগতি ১০.৩৫%। ডিসেম্বর, ১৫ পর্যন্ত মোট ২৫০.০০ লক্ষ টাকা ব্যয় হয়েছে এবং ক্রমপুঞ্জিত বাস্তব অগ্রগতি ১০.৩৫%।

০৬। জাহাঙ্গীরনগর বিশ্ববিদ্যালয়:

(১) ১২৭৮.৯৫ লক্ষ টাকা (জিওবি ১২৭৮.৯৫ লক্ষ টাকা) ব্যয় সম্বলিত পর্যটন শিল্পের টেকসই উন্নয়নের জন্য প্রত্নতাত্ত্বিক স্থান এবং বিশেষ সংস্কৃতির অধিকারী ক্ষুদ্র জাতিগোষ্ঠীর সংস্কৃতি সংরক্ষণ সংক্রান্ত গবেষণা শীর্ষক প্রকল্পের অনুকূলে ২০১৫-১৬ অর্থবছরের মূল এডিপিতে ১২৮.০০ লক্ষ টাকা (জিওবি) বরাদ্দ রাখা হয়েছে। আলোচ্য অর্থবছরে বরাদ্দকৃত এই অর্থ বইপত্র ও সাময়িকী প্রকাশনা, খনন, মাঠকর্ম ও জাতীতাত্ত্বিক জরিপ, বইপত্র ও সাময়িকী ক্রয়, তথ্য সংগ্রহ ও বিশ্লেষণ যন্ত্রপাতি ক্রয়, পদ্ধতিগত জরিপ ও যন্ত্রপাতি ক্রয়, একটি জীপ গাড়ী ক্রয়, অস্থায়ী গবেষণা কেন্দ্র স্থাপন, স্থানীয় পরামর্শক ফি এবং বিবিধ খাতে ব্যয়ের লক্ষ্যমাত্রা নির্ধারণ করা হয়েছে। আলোচ্য অর্থবছরে ডিসেম্বর, ১৫ পর্যন্ত ছাড়কৃত জিওবি এর ৬৪.০০ লক্ষ টাকা ব্যয় করা হয়েছে এবং বাস্তব অগ্রগতি ৫.০১%। ডিসেম্বর, ১৫ পর্যন্ত মোট ১৩৩৬.৯০ লক্ষ টাকা ব্যয় হয়েছে এবং ক্রমপুঞ্জিত বাস্তব অগ্রগতি ৯৫.৫৯%।

(২) ৭৯২৭.০০ লক্ষ টাকা (জিওবি ৭৯২৭.০০ লক্ষ টাকা) ব্যয় সম্বলিত জাহাঙ্গীরনগর বিশ্ববিদ্যালয়ের ভৌত অবকাঠামো সুবিধাদি সম্প্রসারণ শীর্ষক বিনিয়োগ প্রকল্পের অনুকূলে ২০১৫-১৬ অর্থবছরের মূল এডিপিতে ২৬৩৭.০০ লক্ষ টাকা (জিওবি) বরাদ্দ রাখা হয়েছে। আলোচ্য অর্থবছরে বরাদ্দকৃত এই অর্থ প্রশাসনিক ভবন নির্মাণ, একটি ছাত্রী হল নির্মাণ, একাডেমিক ভবনসমূহ সম্প্রসারণ, মেডিকেল সেন্টার নির্মাণ, বইপুস্তক ও আসবাবপত্র ক্রয় ইত্যাদি খাতে ব্যয়ের লক্ষ্যমাত্রা

নির্ধারণ করা হয়েছে। আলোচ্য অর্থবছরে ডিসেম্বর, ১৫ পর্যন্ত ছাড়কৃত জিওবি এর ১৩১৮.৫০ লক্ষ টাকা ব্যয় করা হয়েছে এবং বাস্তব অগ্রগতি ১৬.৬৩%। ডিসেম্বর, ১৫ পর্যন্ত মোট ৬৪৬৮.৫০ লক্ষ টাকা ব্যয় হয়েছে এবং ক্রমপুঞ্জিত বাস্তব অগ্রগতি ৮১.৫৮%।

(৩) ৫৫০.০০ লক্ষ টাকা (জিওবি ৫৫০.০০ লক্ষ টাকা) ব্যয় সম্বলিত স্ট্রেংদেনিং অব ফিশারিজ রিসার্চ এন্ড এ্যাকুয়া-গার্ডেন ফর বায়োডাইভারসিটি কনজারভেশন ইন জাহাঙ্গীরনগর ইউনিভার্সিটি ক্যাম্পাস শীর্ষক বিনিয়োগ প্রকল্পের অনুকূলে ২০১৫-১৬ অর্থবছরের মূল এডিপিতে ১৫০.০০ লক্ষ টাকা (জিওবি) বরাদ্দ রাখা হয়েছে। আলোচ্য অর্থবছরে বরাদ্দকৃত এই অর্থ জনবলের ভাতাদি, ট্রান্সপোর্টেশন কস্ট, গবেষণাগারের সম্মানী, হ্যাচারী কমপ্লেক্স নির্মাণ, পুকুর খনন, ফুটপাথ নির্মাণ ও কনটিনজেন্সি খাতে ব্যয়ের লক্ষ্যমাত্রা নির্ধারণ করা হয়েছে। আলোচ্য অর্থবছরে ডিসেম্বর, ১৫ পর্যন্ত ছাড়কৃত জিওবি এর ৭৫.০০ লক্ষ টাকা ব্যয় করা হয়েছে এবং বাস্তব অগ্রগতি ১৩.৬৪%। ডিসেম্বর, ১৫ পর্যন্ত মোট ৪৭৫.০০ লক্ষ টাকা ব্যয় হয়েছে এবং ক্রমপুঞ্জিত বাস্তব অগ্রগতি ৮৬.৩৬%।

০৭। ইসলামী বিশ্ববিদ্যালয়:

(১) ৭০৫৮.০০ লক্ষ টাকা (জিওবি ৭০৫৮.০০ লক্ষ টাকা) ব্যয় সম্বলিত ইসলামী বিশ্ববিদ্যালয়ের অধিকতর উন্নয়ন (২য় পর্যায়) শীর্ষক বিনিয়োগ প্রকল্পের অনুকূলে ২০১৫-১৬ অর্থবছরের মূল এডিপিতে ১০০০.০০ লক্ষ টাকা (জিওবি) বরাদ্দ রাখা হয়েছে। আলোচ্য অর্থবছরে বরাদ্দকৃত এই অর্থ একাডেমিক ভবন নির্মাণ, পুরাতন ভবনাদি সংস্কার, কেন্দ্রীয় মসজিদের সম্প্রসারণ, ৫০০ কেভিএ ইলেকট্রিক সাব-স্টেশন স্থাপন এবং বৈজ্ঞানিক যন্ত্রপাতি ক্রয় খাতে ব্যয়ের লক্ষ্যমাত্রা নির্ধারণ করা হয়েছে। আলোচ্য অর্থবছরে ডিসেম্বর, ১৫ পর্যন্ত ছাড়কৃত জিওবি এর ৫০০.০০ লক্ষ টাকা ব্যয় করা হয়েছে এবং বাস্তব অগ্রগতি ৭.০৮%। ডিসেম্বর, ১৫ পর্যন্ত মোট ৩৫০.০০ লক্ষ টাকা ব্যয় হয়েছে এবং ক্রমপুঞ্জিত বাস্তব অগ্রগতি ৪.৯৫%।

০৮। শাহজালাল বিজ্ঞান ও প্রযুক্তি বিশ্ববিদ্যালয়:

(১) ৪৫৩৫৭.০০ লক্ষ টাকা (জিওবি ৪৫৩৫৭.০০ লক্ষ টাকা) ব্যয় সম্বলিত পাবলিক বিশ্ববিদ্যালয়সমূহের উন্নয়ন শীর্ষক আমব্রেলা প্রকল্পের আওতায় ৫০৪.০০ লক্ষ টাকা (জিওবি ৫০৪.০০ লক্ষ টাকা) ব্যয় সম্বলিত শাহজালাল বিজ্ঞান ও প্রযুক্তি বিশ্ববিদ্যালয়ের সাব-প্রকল্পের অনুকূলে ২০১৫-১৬ অর্থবছরের মূল এডিপিতে কোন বরাদ্দ নেই। ডিসেম্বর, ১৪ পর্যন্ত মোট ৫০৪.০০ লক্ষ টাকা ব্যয় করা হয়েছে এবং ক্রমপুঞ্জিত বাস্তব অগ্রগতি ১০০%। সাব-প্রকল্পটি সমাপ্তির জন্য নির্ধারিত।

(২) ১১৫.০০ লক্ষ টাকা (জিওবি ০০ লক্ষ এবং প্রকল্প সাহায্য ১১৫.০০ লক্ষ টাকা) ব্যয় সম্বলিত ইমপ্রভমেন্ট অভ সল্ট এন্ড সাব মারনে জনস ট্রিলায়েন্ট রাইছ থ্রু জেনেটিক ইঞ্জিনিয়ারিং এপ্রোচ টু রিং ফুড সিকিউরিটি উইথ এনভায়রনমেন্টাল সেফটি ইন বাংলাদেশ শীর্ষক কারিগরি সহায়তা প্রকল্পের অনুকূলে ২০১৫-১৬ অর্থবছরের মূল এডিপিতে ৪৫.০০ লক্ষ টাকা (প্রকল্প সাহায্য) বরাদ্দ রাখা হয়েছে। আলোচ্য অর্থবছরে ডিসেম্বর, ১৫ পর্যন্ত কোন অর্থ ছাড় কিংবা ব্যয় হয়নি।

০৯। খুলনা বিশ্ববিদ্যালয়:

(১) ৮০১০.০০ লক্ষ টাকা (জিওবি ৮০১০.০০ লক্ষ টাকা) ব্যয় সম্বলিত খুলনা বিশ্ববিদ্যালয়ের অবকাঠামোগত উন্নয়ন শীর্ষক বিনিয়োগ প্রকল্পের অনুকূলে ২০১৫-১৬ অর্থবছরের মূল এডিপিতে ২১০৩.০০ লক্ষ টাকা (জিওবি) বরাদ্দ রাখা হয়েছে। আলোচ্য অর্থবছরে বরাদ্দকৃত এই অর্থ ছাত্রী হল সম্প্রসারণ, নতুন ছাত্র হল নির্মাণ, নতুন ছাত্রী হল নির্মাণ, গেস্ট হাউজ নির্মাণ, একাডেমিক ভবন সম্প্রসারণ, কেন্দ্রীয় লাইব্রেরী সম্প্রসারণ, একটি মাইক্রোবাস ক্রয় এবং কনটিনজেন্সি খাতে ব্যয়ের লক্ষ্যমাত্রা নির্ধারণ করা হয়েছে। আলোচ্য অর্থবছরে ডিসেম্বর, ১৫ পর্যন্ত ছাড়কৃত জিওবি এর

১০৫১.৫০ লক্ষ টাকা ব্যয় করা হয়েছে এবং বাস্তব অগ্রগতি ১৩.১৩%। ডিসেম্বর, ১৫ পর্যন্ত মোট ৫৯০৭.০০ লক্ষ টাকা ব্যয় হয়েছে এবং ক্রমপুঞ্জিত বাস্তব অগ্রগতি ৭৩.৭৫%।

(২) ১০০.০০ লক্ষ টাকা (জিওবি ০০ লক্ষ এবং প্রকল্প সাহায্য ১০০.০০ লক্ষ টাকা) ব্যয় সম্বলিত মরফলজিক্যাল প্যাথজেনিক এন্ড মলিকিউলার ক্যারেক্টারাইজেশন অভ কালেকটোর্ট্রিসাম স্পাইসিস ফ্রম ফ্রুডস (ম্যাগনেফেরা ইনসিকা এন্ড মুসা সে.) ইন বাংলাদেশ এন্ড দেয়ার ম্যানেজমেন্ট বাই বায়োএ্যাকটিভ ন্যাচারাল কমপাউন্ডস ফ্রম সুন্দরবন এন্ড কোস্টাল এরিয়াস শীর্ষক কারিগরি সহায়তা প্রকল্পের অনুকূলে ২০১৫-১৬ অর্থবছরের মূল এডিপিতে ৪০.০০ লক্ষ টাকা (প্রকল্প সাহায্য) বরাদ্দ রাখা হয়েছে। আলোচ্য অর্থবছরে ডিসেম্বর, ১৫ পর্যন্ত কোন অর্থ ছাড় কিংবা ব্যয় হয়নি।

১০। জাতীয় বিশ্ববিদ্যালয়:

(১) ৪৫৩৫৭.০০ লক্ষ টাকা (জিওবি ৪৫৩৫৭.০০ লক্ষ টাকা) ব্যয় সম্বলিত পাবলিক বিশ্ববিদ্যালয়সমূহের উন্নয়ন শীর্ষক আমব্রেলা প্রকল্পের আওতায় ৩০০.০০ লক্ষ টাকা (জিওবি ৩০০.০০ লক্ষ টাকা) ব্যয় সম্বলিত জাতীয় বিশ্ববিদ্যালয়ের সাব-প্রকল্পের অনুকূলে ২০১৫-১৬ অর্থবছরের মূল এডিপিতে কোন বরাদ্দ নেই। ডিসেম্বর, ১৪ পর্যন্ত মোট ৩০০.০০ লক্ষ টাকা ব্যয় করা হয়েছে এবং ক্রমপুঞ্জিত বাস্তব অগ্রগতি ১০০%। সাব-প্রকল্পটি সমাপ্তির জন্য নির্ধারিত।

১১। বঙ্গবন্ধু শেখ মুজিবুর রহমান কৃষি বিশ্ববিদ্যালয়:

(১) ৬৯০৯.০০ লক্ষ টাকা (জিওবি ৬৯০৯.০০ লক্ষ টাকা) ব্যয় সম্বলিত বঙ্গবন্ধু শেখ মুজিবুর রহমান কৃষি বিশ্ববিদ্যালয়ের অধিকতর উন্নয়ন শীর্ষক বিনিয়োগ প্রকল্পের অনুকূলে ২০১৫-১৬ অর্থবছরের মূল এডিপিতে ১৫০০.০০ লক্ষ টাকা (জিওবি) বরাদ্দ রাখা হয়েছে। আলোচ্য অর্থবছরে বরাদ্দকৃত এই অর্থ ভূমি উন্নয়ন, একাডেমিক ভবন নির্মাণ, অডিটোরিয়ামের অবশিষ্টাংশ নির্মাণ, ভিসির বাংলা নির্মাণ, ছাত্র হল নির্মাণ, মোটরযান, যন্ত্রপাতি ও আসবাবপত্র ক্রয় এবং অন্যান্য ব্যয়ের লক্ষ্যমাত্রা নির্ধারণ করা হয়েছে। আলোচ্য অর্থবছরে ডিসেম্বর, ১৪ পর্যন্ত ছাড়কৃত জিওবি এর ৭৫০.০০ লক্ষ টাকা ব্যয় করা হয়েছে এবং বাস্তব অগ্রগতি ১০.৮৫%। ডিসেম্বর, ১৫ পর্যন্ত মোট ৫৭৭৫.০০ লক্ষ টাকা ব্যয় হয়েছে এবং ক্রমপুঞ্জিত বাস্তব অগ্রগতি ৮৩.৫৯%।

১২। হাজী মোহাম্মদ দানেশ বিজ্ঞান ও প্রযুক্তি বিশ্ববিদ্যালয়:

(১) ৪৫৩৫৭.০০ লক্ষ টাকা (জিওবি ৪৫৩৫৭.০০ লক্ষ টাকা) ব্যয় সম্বলিত পাবলিক বিশ্ববিদ্যালয়সমূহের উন্নয়ন শীর্ষক আমব্রেলা প্রকল্পের আওতায় ৪২৬২.০০ লক্ষ টাকা (জিওবি ৪২৬২.০০ লক্ষ টাকা) ব্যয় সম্বলিত হাজী মোহাম্মদ দানেশ বিজ্ঞান ও প্রযুক্তি বিশ্ববিদ্যালয়ের সাব-প্রকল্পের অনুকূলে ২০১৫-১৬ অর্থবছরের মূল এডিপিতে ৩০০.০০ লক্ষ টাকা (জিওবি) বরাদ্দ রাখা হয়েছে। আলোচ্য অর্থবছরে বরাদ্দকৃত এই অর্থ একাডেমিক ভবন নির্মাণ, আবাসিক ভবন নির্মাণ ও অন্যান্য খাতে ব্যয়ের লক্ষ্যমাত্রা নির্ধারণ করা হয়েছে। আলোচ্য অর্থবছরে ডিসেম্বর, ১৫ পর্যন্ত ছাড়কৃত জিওবি এর ১৫০.০০ লক্ষ টাকা ব্যয় করা হয়েছে এবং বাস্তব অগ্রগতি ৩.৫২%। ডিসেম্বর, ১৫ পর্যন্ত মোট ৩৯৪৫.০০ লক্ষ টাকা ব্যয় হয়েছে এবং ক্রমপুঞ্জিত বাস্তব অগ্রগতি ৯২.৫৬%।

(২) ৭৬২৯.০০ লক্ষ টাকা (জিওবি ৭৬২৯.০০ লক্ষ টাকা) ব্যয় সম্বলিত হাজী মোহাম্মদ দানেশ বিজ্ঞান ও প্রযুক্তি বিশ্ববিদ্যালয় শক্তিশালী করণ শীর্ষক বিনিয়োগ প্রকল্পের অনুকূলে ২০১৫-১৬ অর্থবছরের মূল এডিপিতে ২৫০০.০০ লক্ষ টাকা (জিওবি) বরাদ্দ রাখা হয়েছে। আলোচ্য অর্থবছরে বরাদ্দকৃত এই অর্থ প্রশাসনিক ভবন নির্মাণ, বিদ্যমান একাডেমিক ভবনের উদ্ধর্মুখী সম্প্রসারণ, অভ্যন্তরীণ সড়ক নির্মাণ, সারফেজ ড্রেন নির্মাণ, সীমানা প্রাচীর নির্মাণ, বৈজ্ঞানিক যন্ত্রপাতি ক্রয়, অফিস যন্ত্রপাতি ক্রয়, আসবাবপত্র ক্রয়, বইপত্র ও সাময়িকী ক্রয় এবং স্টেশনারি খাতে ব্যয়ের লক্ষ্যমাত্রা নির্ধারণ করা হয়েছে। আলোচ্য অর্থবছরে ডিসেম্বর, ১৫ পর্যন্ত ছাড়কৃত জিওবি এর

১২৫০.০০ লক্ষ টাকা ব্যয় করা হয়েছে এবং বাস্তব অগ্রগতি ১৬.৩৮%। ডিসেম্বর, ১৫ পর্যন্ত মোট ৪৯২৫.০০ লক্ষ টাকা ব্যয় হয়েছে এবং ক্রমপুঞ্জিত বাস্তব অগ্রগতি ৬৮.৫৬%।

১৩। মাওলানা ভাসানী বিজ্ঞান ও প্রযুক্তি বিশ্ববিদ্যালয়:

(১) ৪৫৩৫৭.০০ লক্ষ টাকা (জিওবি ৪৫৩৫৭.০০ লক্ষ টাকা) ব্যয় সম্বলিত পাবলিক বিশ্ববিদ্যালয়সমূহের উন্নয়ন শীর্ষক আমব্রেলা প্রকল্পের আওতায় ৩৭০৫.০০ লক্ষ টাকা (জিওবি ৩৭০৫.০০ লক্ষ টাকা) ব্যয় সম্বলিত মাওলানা ভাসানী বিজ্ঞান ও প্রযুক্তি বিশ্ববিদ্যালয়ের সাব-প্রকল্পের অনুকূলে ২০১৫-১৬ অর্থবছরের মূল এডিপিতে ৭০০.০০ লক্ষ টাকা (জিওবি) বরাদ্দ রাখা হয়েছে। আলোচ্য অর্থবছরে বরাদ্দকৃত এই অর্থ একাডেমিক ভবন নির্মাণ, আবাসিক ভবন নির্মাণ ও অন্যান্য খাতে ব্যয়ের লক্ষ্যমাত্রা নির্ধারণ করা হয়েছে। আলোচ্য অর্থবছরে ডিসেম্বর, ১৫ পর্যন্ত ছাড়কৃত জিওবি এর ৩৫০.০০ লক্ষ টাকা ব্যয় করা হয়েছে এবং বাস্তব অগ্রগতি ৮.১০%। ডিসেম্বর, ১৫ পর্যন্ত মোট ২৮০৯.০০ লক্ষ টাকা ব্যয় হয়েছে এবং ক্রমপুঞ্জিত বাস্তব অগ্রগতি ৭৫.৮২%।

(২) ৫১৭৪.০০ লক্ষ টাকা (জিওবি ৫১৭৪.০০ লক্ষ টাকা) ব্যয় সম্বলিত মাওলানা ভাসানী বিজ্ঞান ও প্রযুক্তি বিশ্ববিদ্যালয়ের উন্নয়ন শীর্ষক প্রকল্পের অনুকূলে ২০১৫-১৬ অর্থবছরের মূল এডিপিতে ১৫০০.০০ লক্ষ টাকা (জিওবি) বরাদ্দ রাখা হয়েছে। আলোচ্য অর্থবছরে বরাদ্দকৃত এই অর্থ একাডেমিক ভবন নির্মাণ, আবাসিক ভবন নির্মাণ ও অন্যান্য খাতে ব্যয়ের লক্ষ্যমাত্রা নির্ধারণ করা হয়েছে। আলোচ্য অর্থবছরে ডিসেম্বর, ১৫ পর্যন্ত ছাড়কৃত জিওবি এর ৭৫০.০০ লক্ষ টাকা ব্যয় করা হয়েছে এবং বাস্তব অগ্রগতি ১৫%। ডিসেম্বর, ১৫ পর্যন্ত মোট ১৬৪৯.৫০ লক্ষ টাকা ব্যয় হয়েছে এবং ক্রমপুঞ্জিত বাস্তব অগ্রগতি ৩১.৮৮%।

১৪। পটুয়াখালী বিজ্ঞান ও প্রযুক্তি বিশ্ববিদ্যালয়:

(১) ৪৫৩৫৭.০০ লক্ষ টাকা (জিওবি ৪৫৩৫৭.০০ লক্ষ টাকা) ব্যয় সম্বলিত পাবলিক বিশ্ববিদ্যালয়সমূহের উন্নয়ন শীর্ষক আমব্রেলা প্রকল্পের আওতায় ২৬৫৩.০০ লক্ষ টাকা (জিওবি ২৬৫৩.০০ লক্ষ টাকা) ব্যয় সম্বলিত পটুয়াখালী বিজ্ঞান ও প্রযুক্তি বিশ্ববিদ্যালয়ের সাব-প্রকল্পের অনুকূলে ২০১৫-১৬ অর্থবছরের মূল এডিপিতে কোন বরাদ্দ নেই। ডিসেম্বর, ১৪ পর্যন্ত মোট ২৬৫৩.০০ লক্ষ টাকা ব্যয় করা হয়েছে এবং ক্রমপুঞ্জিত বাস্তব অগ্রগতি ১০০%। সাব-প্রকল্পটি সমাপ্তির জন্য নির্ধারিত।

(২) ৭৯৮৮.০০ লক্ষ টাকা (জিওবি ৭৯৮৮.০০ লক্ষ টাকা) ব্যয় সম্বলিত পটুয়াখালী বিজ্ঞান ও প্রযুক্তি বিশ্ববিদ্যালয়ের অধিকতর উন্নয়ন শীর্ষক বিনিয়োগ প্রকল্পের অনুকূলে ২০১৫-১৬ অর্থবছরের মূল এডিপিতে ২১১৭.০০ লক্ষ টাকা (জিওবি) বরাদ্দ রাখা হয়েছে। আলোচ্য অর্থবছরে বরাদ্দকৃত এই অর্থ একাডেমিক ভবন নির্মাণ, ছাত্র/ছাত্রীদের জন্য হল নির্মাণ, শিক্ষক/কর্মকর্তাদের জন্য ডরমিটরি নির্মাণ আসবাবপত্র ক্রয়, মোটরযান ক্রয় ইত্যাদি খাতে ব্যয়ের লক্ষ্যমাত্রা নির্ধারণ করা হয়েছে। আলোচ্য অর্থবছরে ডিসেম্বর, ১৫ পর্যন্ত ছাড়কৃত জিওবি এর ১০৫৮.৫০ লক্ষ টাকা ব্যয় করা হয়েছে এবং বাস্তব অগ্রগতি ১৩.২৫%। ডিসেম্বর, ১৫ পর্যন্ত মোট ৭১৩৭.৫০ লক্ষ টাকা ব্যয় হয়েছে এবং ক্রমপুঞ্জিত বাস্তব অগ্রগতি ৮৯.৩৫%।

১৫। চট্টগ্রাম প্রকৌশল ও প্রযুক্তি বিশ্ববিদ্যালয়:

(১) ৪৫৩৫৭.০০ লক্ষ টাকা (জিওবি ৪৫৩৫৭.০০ লক্ষ টাকা) ব্যয় সম্বলিত পাবলিক বিশ্ববিদ্যালয়সমূহের উন্নয়ন শীর্ষক আমব্রেলা প্রকল্পের আওতায় ৪০২৪.০০ লক্ষ টাকা (জিওবি ৪০২৪.০০ লক্ষ টাকা) ব্যয় সম্বলিত চট্টগ্রাম প্রকৌশল ও প্রযুক্তি বিশ্ববিদ্যালয়ের সাব-প্রকল্পের অনুকূলে ২০১৫-১৬ অর্থবছরের মূল এডিপিতে ১০০০.০০ লক্ষ টাকা (জিওবি) বরাদ্দ রাখা হয়েছে। আলোচ্য অর্থবছরে বরাদ্দকৃত এই অর্থ একাডেমিক ভবন নির্মাণ, আবাসিক ভবন নির্মাণ ও অন্যান্য খাতে ব্যয়ের লক্ষ্যমাত্রা নির্ধারণ করা হয়েছে। আলোচ্য অর্থবছরে ডিসেম্বর, ১৫ পর্যন্ত ছাড়কৃত জিওবি

এর ৫০০.০০ লক্ষ টাকা ব্যয় করা হয়েছে এবং বাস্তব অগ্রগতি ১২.৪৩%। ডিসেম্বর, ১৫ পর্যন্ত মোট ৩৩৩৫.০০ লক্ষ টাকা ব্যয় হয়েছে এবং ক্রমপুঞ্জিত বাস্তব অগ্রগতি ৮২.৮৮%।

(২) ১৪৬০৩.০০ লক্ষ টাকা (জিওবি ১৪৬০৩.০০ লক্ষ টাকা) ব্যয় সম্বলিত পাঁচটি পাবলিক বিশ্ববিদ্যালয়ে নতুন বিভাগ চালুকরণ শীর্ষক আমব্রেলা প্রকল্পের আওতায় ২৬৩৩.০০ লক্ষ টাকা (জিওবি ২৬৩৩.০০ লক্ষ টাকা) ব্যয় সম্বলিত চট্টগ্রাম প্রকৌশল ও প্রযুক্তি বিশ্ববিদ্যালয়ের সাব-প্রকল্পের অনুকূলে ২০১৫-১৬ অর্থবছরের মূল এডিপিতে ৫৪৬.০০ লক্ষ টাকা (জিওবি) বরাদ্দ রাখা হয়েছে। আলোচ্য অর্থবছরে বরাদ্দকৃত এই অর্থ নতুন বিভাগ চালুকরণের লক্ষ্যে একাডেমিক ভবন নির্মাণ, বিদ্যমান একাডেমিক ভবনসমূহ সম্প্রসারণ, ওয়ার্কশপ বিল্ডিং নির্মাণ, কারিকুলাম ডেভেলপমেন্ট, বৈজ্ঞানিক যন্ত্রপাতি, ট্রেনিং র-মেটেরিয়ালস, স্টেশনারী, বইপত্র ও জার্নাল ক্রয় এবং উচ্চতর গবেষণা প্রশিক্ষণ খাতে ব্যয়ের লক্ষ্যমাত্রা নির্ধারণ করা হয়েছে। আলোচ্য অর্থবছরে ডিসেম্বর, ১৫ পর্যন্ত ছাড়কৃত জিওবি এর ২৭৩.০০ লক্ষ টাকা ব্যয় করা হয়েছে এবং বাস্তব অগ্রগতি ১০.৩৭%। ডিসেম্বর, ১৫ পর্যন্ত মোট ২০০৩.০০ লক্ষ টাকা ব্যয় হয়েছে এবং ক্রমপুঞ্জিত বাস্তব অগ্রগতি ৭৬.০৭%।

(৩) ৬৯২৯.০০ লক্ষ টাকা (জিওবি ৬৯২৯.০০ লক্ষ টাকা) ব্যয় সম্বলিত চট্টগ্রাম প্রকৌশল ও প্রযুক্তি বিশ্ববিদ্যালয়ের অধিকতর সম্প্রসারণ ও উন্নয়ন প্রকল্পের অনুকূলে ২০১৫-১৬ অর্থবছরের মূল এডিপিতে ১০০০.০০ লক্ষ টাকা (জিওবি) বরাদ্দ রাখা হয়েছে। আলোচ্য অর্থবছরে বরাদ্দকৃত এই অর্থ একাডেমিক ভবন নির্মাণ, আবাসিক ভবন নির্মাণ ও অন্যান্য খাতে ব্যয়ের লক্ষ্যমাত্রা নির্ধারণ করা হয়েছে। আলোচ্য অর্থবছরে ডিসেম্বর, ১৫ পর্যন্ত ছাড়কৃত জিওবি এর ৫০০.০০ লক্ষ টাকা ব্যয় করা হয়েছে এবং বাস্তব অগ্রগতি ৭.২২%। ডিসেম্বর, ১৫ পর্যন্ত মোট ১২৫০.০০ লক্ষ টাকা ব্যয় হয়েছে এবং ক্রমপুঞ্জিত বাস্তব অগ্রগতি ১৮.০৪%।

১৬। রাজশাহী প্রকৌশল ও প্রযুক্তি বিশ্ববিদ্যালয়:

(১) ৪৫৩৫৭.০০ লক্ষ টাকা (জিওবি ৪৫৩৫৭.০০ লক্ষ টাকা) ব্যয় সম্বলিত পাবলিক বিশ্ববিদ্যালয়সমূহের উন্নয়ন শীর্ষক আমব্রেলা প্রকল্পের আওতায় ৪৪৩৭.০০ লক্ষ টাকা (জিওবি ৪৪৩৭.০০ লক্ষ টাকা) ব্যয় সম্বলিত রাজশাহী প্রকৌশল ও প্রযুক্তি বিশ্ববিদ্যালয়ের সাব-প্রকল্পের অনুকূলে ২০১৫-১৬ অর্থবছরের মূল এডিপিতে ৭০০.০০ লক্ষ টাকা (জিওবি) বরাদ্দ রাখা হয়েছে। আলোচ্য অর্থবছরে বরাদ্দকৃত এই অর্থ একাডেমিক ভবন নির্মাণ, আবাসিক ভবন নির্মাণ ও অন্যান্য খাতে ব্যয়ের লক্ষ্যমাত্রা নির্ধারণ করা হয়েছে। আলোচ্য অর্থবছরে ডিসেম্বর, ১৫ পর্যন্ত ছাড়কৃত জিওবি এর ৩৫০.০০ লক্ষ টাকা ব্যয় করা হয়েছে এবং বাস্তব অগ্রগতি ৭.৮৯%। ডিসেম্বর, ১৫ পর্যন্ত মোট ৩২৮৩.০০ লক্ষ টাকা ব্যয় হয়েছে এবং ক্রমপুঞ্জিত বাস্তব অগ্রগতি ৭৪%।

(২) ১৪৬০৩.০০ লক্ষ টাকা (জিওবি ১৪৬০৩.০০ লক্ষ টাকা) ব্যয় সম্বলিত পাঁচটি পাবলিক বিশ্ববিদ্যালয়ে নতুন বিভাগ চালুকরণ শীর্ষক আমব্রেলা প্রকল্পের আওতায় ২৫৩৫.০০ লক্ষ টাকা (জিওবি ২৫৩৫.০০ লক্ষ টাকা) ব্যয় সম্বলিত রাজশাহী প্রকৌশল ও প্রযুক্তি বিশ্ববিদ্যালয়ের সাব-প্রকল্পের অনুকূলে ২০১৫-১৬ অর্থবছরের মূল এডিপিতে ৫২০.০০ লক্ষ টাকা (জিওবি) বরাদ্দ রাখা হয়েছে। আলোচ্য অর্থবছরে বরাদ্দকৃত এই অর্থ নতুন বিভাগ চালুকরণের লক্ষ্যে একাডেমিক ভবন নির্মাণ, বিদ্যমান একাডেমিক ভবনসমূহ সম্প্রসারণ, ওয়ার্কশপ বিল্ডিং নির্মাণ, কারিকুলাম ডেভেলপমেন্ট, বৈজ্ঞানিক যন্ত্রপাতি, ট্রেনিং র-মেটেরিয়ালস, স্টেশনারী, বইপত্র ও জার্নাল ক্রয় এবং উচ্চতর গবেষণা প্রশিক্ষণ খাতে ব্যয়ের লক্ষ্যমাত্রা নির্ধারণ করা হয়েছে। আলোচ্য অর্থবছরে ডিসেম্বর, ১৫ পর্যন্ত ছাড়কৃত জিওবি এর ২৬০.০০ লক্ষ টাকা ব্যয় করা হয়েছে এবং বাস্তব অগ্রগতি ১০.২৬%। ডিসেম্বর, ১৫ পর্যন্ত মোট ১৯৩১.০০ লক্ষ টাকা ব্যয় হয়েছে এবং ক্রমপুঞ্জিত বাস্তব অগ্রগতি ৭৬.১৭%।

১৭। খুলনা প্রকৌশল ও প্রযুক্তি বিশ্ববিদ্যালয়:

(১) ৪৫৩৫৭.০০ লক্ষ টাকা (জিওবি ৪৫৩৫৭.০০ লক্ষ টাকা) ব্যয় সম্বলিত পাবলিক বিশ্ববিদ্যালয়সমূহের উন্নয়ন শীর্ষক আমবেলা প্রকল্পের আওতায় ৩৫০০.০০ লক্ষ টাকা (জিওবি ৩৫০০.০০ লক্ষ টাকা) ব্যয় সম্বলিত খুলনা প্রকৌশল ও প্রযুক্তি বিশ্ববিদ্যালয়ের সাব-প্রকল্পের অনুকূলে ২০১৫-১৬ অর্থবছরের মূল এডিপিতে ২৭২.০০ লক্ষ টাকা (জিওবি) বরাদ্দ রাখা হয়েছে। আলোচ্য অর্থবছরে বরাদ্দকৃত এই অর্থ একাডেমিক ভবন নির্মাণ, আবাসিক ভবন নির্মাণ ও অন্যান্য খাতে ব্যয়ের লক্ষ্যমাত্রা নির্ধারণ করা হয়েছে। আলোচ্য অর্থবছরে ডিসেম্বর, ১৪ পর্যন্ত ছাড়কৃত জিওবি এর ১৩৬.০০ লক্ষ টাকা ব্যয় করা হয়েছে এবং বাস্তব অগ্রগতি ৩.৮৮%। ডিসেম্বর, ১৫ পর্যন্ত মোট ৩২৩৬.০০ লক্ষ টাকা ব্যয় হয়েছে এবং ক্রমপুঞ্জিত বাস্তব অগ্রগতি ৯২.৪৬%।

(২) ১৪৬০৩.০০ লক্ষ টাকা (জিওবি ১৪৬০৩.০০ লক্ষ টাকা) ব্যয় সম্বলিত পাঁচটি পাবলিক বিশ্ববিদ্যালয়ে নতুন বিভাগ চালুকরণ শীর্ষক আমবেলা প্রকল্পের আওতায় ৩৯৪৬.০০ লক্ষ টাকা (জিওবি ৩৯৪৬.০০ লক্ষ টাকা) ব্যয় সম্বলিত খুলনা প্রকৌশল ও প্রযুক্তি বিশ্ববিদ্যালয়ের সাব-প্রকল্পের অনুকূলে ২০১৫-১৬ অর্থবছরের মূল এডিপিতে ৮০৮.০০ লক্ষ টাকা (জিওবি) বরাদ্দ রাখা হয়েছে। আলোচ্য অর্থবছরে বরাদ্দকৃত এই অর্থ নতুন বিভাগ চালুকরণের লক্ষ্যে একাডেমিক ভবন নির্মাণ, বিদ্যমান একাডেমিক ভবনসমূহ সম্প্রসারণ, ওয়ার্কশপ বিল্ডিং নির্মাণ, কারিকুলাম ডেভেলপমেন্ট, বৈজ্ঞানিক যন্ত্রপাতি, ট্রেনিং র-মেটেরিয়ালস, স্টেশনারী, বইপত্র ও জার্নাল ক্রয় এবং উচ্চতর গবেষণা প্রশিক্ষণ খাতে ব্যয়ের লক্ষ্যমাত্রা নির্ধারণ করা হয়েছে। আলোচ্য অর্থবছরে ডিসেম্বর, ১৫ পর্যন্ত ছাড়কৃত জিওবি এর ৪০৪.০০ লক্ষ টাকা ব্যয় করা হয়েছে এবং বাস্তব অগ্রগতি ১০.২৪%। ডিসেম্বর, ১৫ পর্যন্ত মোট ২৯০৮.৫০ লক্ষ টাকা ব্যয় হয়েছে এবং ক্রমপুঞ্জিত বাস্তব অগ্রগতি ৭৩.৭১%।

(৩) ৫২১২.০০ লক্ষ টাকা (জিওবি ৫২১২.০০ লক্ষ টাকা) ব্যয় সম্বলিত খুলনা প্রকৌশল ও প্রযুক্তি বিশ্ববিদ্যালয়ের অবকাঠামো উন্নয়ন শীর্ষক বিনিয়োগ প্রকল্পের অনুকূলে ২০১৫-১৬ অর্থবছরের মূল এডিপিতে ২০০০.০০ লক্ষ টাকা (জিওবি) বরাদ্দ রাখা হয়েছে। আলোচ্য অর্থবছরে বরাদ্দকৃত এই অর্থ অর্থ বঙ্গবন্ধু শেখ মুজিব হলের সম্প্রসারণ, মুক্তিযুদ্ধ ভাস্কর্য নির্মাণ, নগর ও অঞ্চল পরিকল্পনা ভবন নির্মাণ, নতুন একাডেমিক ভবন সম্প্রসারণ, পুরকৌশল ভবন সম্প্রসারণ, যন্ত্রকৌশল সম্প্রসারণ, ল্যাব ভবন সমাপ্তকরণ, বৈজ্ঞানিক যন্ত্রপাতি, অফিস যন্ত্রপাতি, আসবাবপত্র ও একটি মাইক্রোবাস ক্রয় এবং জবনলের বেতন-ভাতাদি খাতে ব্যয়ের লক্ষ্যমাত্রা নির্ধারণ করা হয়েছে। আলোচ্য অর্থবছরে ডিসেম্বর, ১৫ পর্যন্ত ছাড়কৃত জিওবি এর ১০০০.০০ লক্ষ টাকা ব্যয় করা হয়েছে এবং বাস্তব অগ্রগতি ১৯.১৯%। ডিসেম্বর, ১৫ পর্যন্ত মোট ৪০৫০.০০ লক্ষ টাকা ব্যয় হয়েছে এবং ক্রমপুঞ্জিত বাস্তব অগ্রগতি ৭৭.৭১%।

১৮। ঢাকা প্রকৌশল ও প্রযুক্তি বিশ্ববিদ্যালয়:

(১) ৪৫৩৫৭.০০ লক্ষ টাকা (জিওবি ৪৫৩৫৭.০০ লক্ষ টাকা) ব্যয় সম্বলিত পাবলিক বিশ্ববিদ্যালয়সমূহের উন্নয়ন শীর্ষক আমবেলা প্রকল্পের আওতায় ৪৩৪৬.০০ লক্ষ টাকা (জিওবি ৪৩৪৬.০০ লক্ষ টাকা) ব্যয় সম্বলিত ঢাকা প্রকৌশল ও প্রযুক্তি বিশ্ববিদ্যালয়ের সাব-প্রকল্পের অনুকূলে ২০১৫-১৬ অর্থবছরের মূল এডিপিতে ৫০০.০০ লক্ষ টাকা (জিওবি) বরাদ্দ রাখা হয়েছে। আলোচ্য অর্থবছরে বরাদ্দকৃত এই অর্থ একাডেমিক ভবন নির্মাণ, আবাসিক ভবন নির্মাণ ও অন্যান্য খাতে ব্যয়ের লক্ষ্যমাত্রা নির্ধারণ করা হয়েছে। আলোচ্য অর্থবছরে ডিসেম্বর, ১৫ পর্যন্ত ছাড়কৃত জিওবি এর ২৫০.০০ লক্ষ টাকা ব্যয় করা হয়েছে এবং বাস্তব অগ্রগতি ৫.৭৫%। ডিসেম্বর, ১৫ পর্যন্ত মোট ৪০৬৩.০০ লক্ষ টাকা ব্যয় হয়েছে এবং ক্রমপুঞ্জিত বাস্তব অগ্রগতি ৯৩.৪৯%।

(২) ১৪৬০৩.০০ লক্ষ টাকা (জিওবি ১৪৬০৩.০০ লক্ষ টাকা) ব্যয় সম্বলিত পাঁচটি পাবলিক বিশ্ববিদ্যালয়ে নতুন বিভাগ চালুকরণ শীর্ষক আমবেলা প্রকল্পের আওতায় ৩০০৫.০০ লক্ষ টাকা

(জিওবি ৩০০৫.০০ লক্ষ টাকা) ব্যয় সম্বলিত ঢাকা প্রকৌশল ও প্রযুক্তি বিশ্ববিদ্যালয়ের সাব-প্রকল্পের অনুকূলে ২০১৫-১৬ অর্থবছরের মূল এডিপিতে ৬১৭.০০ লক্ষ টাকা (জিওবি) বরাদ্দ রাখা হয়েছে। আলোচ্য অর্থবছরে বরাদ্দকৃত এই অর্থ নতুন বিভাগ চালুকরণের লক্ষ্যে একাডেমিক ভবন নির্মাণ, বিদ্যমান একাডেমিক ভবনসমূহ সম্প্রসারণ, ওয়ার্কশপ বিল্ডিং নির্মাণ, কারিকুলাম ডেভেলপমেন্ট, বৈজ্ঞানিক যন্ত্রপাতি, ট্রেনিং র-মেটেরিয়ালস, স্টেশনারী, বইপত্র ও জার্নাল ক্রয় এবং উচ্চতর গবেষণা প্রশিক্ষণ খাতে ব্যয়ের লক্ষ্যমাত্রা নির্ধারণ করা হয়েছে। আলোচ্য অর্থবছরে ডিসেম্বর, ১৫ পর্যন্ত ছাড়কৃত জিওবি এর ৩০৮.৫০ লক্ষ টাকা ব্যয় করা হয়েছে এবং বাস্তব অগ্রগতি ১০.২৭%। ডিসেম্বর, ১৫ পর্যন্ত মোট ২১৫৩.৫০ লক্ষ টাকা ব্যয় হয়েছে এবং ক্রমপুঞ্জিত বাস্তব অগ্রগতি ৭১.৬৬%।

(৩) ২২০০.০০ লক্ষ টাকা (জিওবি ২২০০.০০ লক্ষ টাকা) ব্যয় সম্বলিত ইনফ্রাস্ট্রাকচারাল ফ্যাসিলিটিজ ফর দি ডিপার্টমেন্ট অব ইন্ডাস্ট্রিয়াল এন্ড প্রডাকশন ইঞ্জিনিয়ারিং এন্ড দি ডিপার্টমেন্ট অব আর্কিটেকচার ইন ডুয়েট শীর্ষক বিনিয়োগ প্রকল্পের অনুকূলে ২০১৫-১৬ অর্থবছরের মূল এডিপিতে ১০০০.০০ লক্ষ টাকা (জিওবি) বরাদ্দ রাখা হয়েছে। আলোচ্য অর্থবছরে বরাদ্দকৃত এই অর্থ একাডেমিক-কাম-প্রশাসনিক ভবন নির্মাণ, ছাত্রীহল নির্মাণ এবং আসবাবপত্র ক্রয় খাতে ব্যয়ের লক্ষ্যমাত্রা নির্ধারণ করা হয়েছে। আলোচ্য অর্থবছরে ডিসেম্বর, ১৫ পর্যন্ত ছাড়কৃত জিওবি এর ৫০০.০০ লক্ষ টাকা ব্যয় করা হয়েছে এবং বাস্তব অগ্রগতি ২২.৭৩%। ডিসেম্বর, ১৫ পর্যন্ত মোট ১০১০.০০ লক্ষ টাকা ব্যয় হয়েছে এবং ক্রমপুঞ্জিত বাস্তব অগ্রগতি ৪৫.৯০%।

১৯। নোয়াখালী বিজ্ঞান ও প্রযুক্তি বিশ্ববিদ্যালয়:

(১) ৪৫৩৫৭.০০ লক্ষ টাকা (জিওবি ৪৫৩৫৭.০০ লক্ষ টাকা) ব্যয় সম্বলিত পাবলিক বিশ্ববিদ্যালয়সমূহের উন্নয়ন শীর্ষক আমব্রো প্রকল্পের আওতায় ৩৯৪০.০০ লক্ষ টাকা (জিওবি ৩৯৪০.০০ লক্ষ টাকা) ব্যয় সম্বলিত নোয়াখালী বিজ্ঞান ও প্রযুক্তি বিশ্ববিদ্যালয়ের সাব-প্রকল্পের অনুকূলে ২০১৫-১৬ অর্থবছরের মূল এডিপিতে ৫৮৪.০০ লক্ষ টাকা (জিওবি) বরাদ্দ রাখা হয়েছে। আলোচ্য অর্থবছরে বরাদ্দকৃত এই অর্থ একাডেমিক ভবন নির্মাণ, আবাসিক ভবন নির্মাণ ও অন্যান্য খাতে ব্যয়ের লক্ষ্যমাত্রা নির্ধারণ করা হয়েছে। আলোচ্য অর্থবছরে ডিসেম্বর, ১৫ পর্যন্ত ছাড়কৃত জিওবি এর ২৯২.০০ লক্ষ টাকা ব্যয় করা হয়েছে এবং বাস্তব অগ্রগতি ৭.৪১%। ডিসেম্বর, ১৫ পর্যন্ত মোট ৩৬১৭.০০ লক্ষ টাকা ব্যয় হয়েছে এবং ক্রমপুঞ্জিত বাস্তব অগ্রগতি ৯১.৮০%।

(২) ৪৩০৮.০০ লক্ষ টাকা (জিওবি ৪৩০৮.০০ লক্ষ টাকা) ব্যয় সম্বলিত নোয়াখালী বিজ্ঞান ও প্রযুক্তি বিশ্ববিদ্যালয়ের অধিকতর উন্নয়ন শীর্ষক বিনিয়োগ প্রকল্পের অনুকূলে ২০১৫-১৬ অর্থবছরের মূল এডিপিতে ২০০০.০০ লক্ষ টাকা (জিওবি) বরাদ্দ রাখা হয়েছে। আলোচ্য অর্থবছরে বরাদ্দকৃত এই অর্থ একাডেমিক-কাম-প্রশাসনিক ভবন নির্মাণ, ছাত্রীহল নির্মাণ এবং আসবাবপত্র ক্রয় খাতে ব্যয়ের লক্ষ্যমাত্রা নির্ধারণ করা হয়েছে। আলোচ্য অর্থবছরে ডিসেম্বর, ১৫ পর্যন্ত ছাড়কৃত জিওবি এর ১০০০.০০ লক্ষ টাকা ব্যয় করা হয়েছে এবং বাস্তব অগ্রগতি ২৩.২১%। ডিসেম্বর, ১৫ পর্যন্ত মোট ১৬০০.০০ লক্ষ টাকা ব্যয় হয়েছে এবং ক্রমপুঞ্জিত বাস্তব অগ্রগতি ৩৭.১৪%।

২০। জগন্নাথ বিশ্ববিদ্যালয়:

(১) ৮৭৫২.০০ লক্ষ টাকা (জিওবি ৮৭৫২.০০ লক্ষ টাকা) ব্যয় সম্বলিত জগন্নাথ বিশ্ববিদ্যালয় স্থাপন-২য় পর্যায় শীর্ষক বিনিয়োগ প্রকল্পের অনুকূলে ২০১৫-১৬ অর্থবছরের মূল এডিপিতে ১০০০.০০ লক্ষ টাকা (জিওবি) বরাদ্দ রাখা হয়েছে। আলোচ্য অর্থবছরে বরাদ্দকৃত এই অর্থ একাডেমিক-কাম-প্রশাসনিক ভবন নির্মাণ, ছাত্রীহল নির্মাণ এবং আসবাবপত্র ক্রয় খাতে ব্যয়ের লক্ষ্যমাত্রা নির্ধারণ করা হয়েছে। আলোচ্য অর্থবছরে ডিসেম্বর, ১৫ পর্যন্ত ছাড়কৃত জিওবি এর ৫০০.০০ লক্ষ টাকা ব্যয় করা হয়েছে এবং বাস্তব অগ্রগতি ৫.৭১%। ডিসেম্বর, ১৫ পর্যন্ত মোট ৯০০.০০ লক্ষ টাকা ব্যয় হয়েছে এবং ক্রমপুঞ্জিত বাস্তব অগ্রগতি ১০.২৮%।

২১। কুমিল্লা বিশ্ববিদ্যালয়:

(১) ৬৮৫৬.০০ লক্ষ টাকা (জিওবি ৬৮৫৬.০০ লক্ষ টাকা) ব্যয় সম্বলিত কুমিল্লা বিশ্ববিদ্যালয়ের উন্নয়ন (১ম পর্যায়) শীর্ষক বিনিয়োগ প্রকল্পের অনুকূলে ২০১৫-১৬ অর্থবছরের মূল এডিপিতে ১০০০.০০ লক্ষ টাকা (জিওবি) বরাদ্দ রাখা হয়েছিল। আলোচ্য অর্থবছরে বরাদ্দকৃত এই অর্থ একাডেমিক-কাম-প্রশাসনিক ভবন নির্মাণ, ছাত্রীহল নির্মাণ এবং আসবাবপত্র ক্রয় খাতে ব্যয়ের লক্ষ্যমাত্রা নির্ধারণ করা হয়েছে। আলোচ্য অর্থবছরে জুন, ১৫ পর্যন্ত ছাড়কৃত জিওবি এর ৫০০.০০ লক্ষ টাকা ব্যয় করা হয়েছে এবং বাস্তব অগ্রগতি ৫.৭১%। জুন, ১৫ পর্যন্ত মোট ৭৫০.০০ লক্ষ টাকা ব্যয় হয়েছে এবং ক্রমপুঞ্জিত বাস্তব অগ্রগতি ১০.৯৪%।

২২। জাতীয় কবি কাজী নজরুল ইসলাম বিশ্ববিদ্যালয়:

(১) ৪৫৩৫৭.০০ লক্ষ টাকা (জিওবি ৪৫৩৫৭.০০ লক্ষ টাকা) ব্যয় সম্বলিত পাবলিক বিশ্ববিদ্যালয়সমূহের উন্নয়ন শীর্ষক আমবেলা প্রকল্পের আওতায় ৪২৪২.০০ লক্ষ টাকা (জিওবি ৪২৪২.০০ লক্ষ টাকা) ব্যয় সম্বলিত জাতীয় কবি কাজী নজরুল ইসলাম বিশ্ববিদ্যালয়ের সাব-প্রকল্পের অনুকূলে ২০১৫-১৬ অর্থবছরের মূল এডিপিতে ৭৫৪.০০ লক্ষ টাকা (জিওবি) বরাদ্দ রাখা হয়েছে। আলোচ্য অর্থবছরে বরাদ্দকৃত এই অর্থ একাডেমিক ভবন নির্মাণ, আবাসিক ভবন নির্মাণ ও অন্যান্য খাতে ব্যয়ের লক্ষ্যমাত্রা নির্ধারণ করা হয়েছে। আলোচ্য অর্থবছরে ডিসেম্বর, ১৫ পর্যন্ত ছাড়কৃত জিওবি এর ৩৭৭.০০ লক্ষ টাকা ব্যয় করা হয়েছে এবং বাস্তব অগ্রগতি ৮.৮৯%। ডিসেম্বর, ১৫ পর্যন্ত মোট ৩৮২৭.০০ লক্ষ টাকা ব্যয় হয়েছে এবং ক্রমপুঞ্জিত বাস্তব অগ্রগতি ৯০.২২%।

(২) ৬৮২৫.০০ লক্ষ টাকা (জিওবি ৬৮২৫.০০ লক্ষ টাকা) ব্যয় সম্বলিত জাতীয় কবি কাজী নজরুল ইসলাম বিশ্ববিদ্যালয়ের উন্নয়ন শীর্ষক বিনিয়োগ প্রকল্পের অনুকূলে ২০১৫-১৬ অর্থবছরের মূল এডিপিতে ১৫০০.০০ লক্ষ টাকা (জিওবি) বরাদ্দ রাখা হয়েছে। আলোচ্য অর্থবছরে বরাদ্দকৃত এই অর্থ ভূমি অধিগ্রহণ, একাডেমিক ভবন নির্মাণ, ডরমিটরি নির্মাণ, মাইক্রোবাস ক্রয় ও কনসালটেন্সি খাতে ব্যয়ের লক্ষ্যমাত্রা নির্ধারণ করা হয়েছে। আলোচ্য অর্থবছরে ডিসেম্বর, ১৫ পর্যন্ত ছাড়কৃত জিওবি এর ৭৫০.০০ লক্ষ টাকা ব্যয় করা হয়েছে এবং বাস্তব অগ্রগতি ১১%। ডিসেম্বর, ১৫ পর্যন্ত মোট ৪৪৭৫.০০ লক্ষ টাকা ব্যয় হয়েছে এবং ক্রমপুঞ্জিত বাস্তব অগ্রগতি ৬৫.৫৭%।

২৩। চট্টগ্রাম ভেটেরিনারি এন্ড এনিম্যাল সাইন্সেস বিশ্ববিদ্যালয়:

(১) ৪৫৩৫৭.০০ লক্ষ টাকা (জিওবি ৪৫৩৫৭.০০ লক্ষ টাকা) ব্যয় সম্বলিত পাবলিক বিশ্ববিদ্যালয়সমূহের উন্নয়ন শীর্ষক আমবেলা প্রকল্পের আওতায় ৪৩৪১.০০ লক্ষ টাকা (জিওবি ৪৩৪১.০০ লক্ষ টাকা) ব্যয় সম্বলিত চট্টগ্রাম ভেটেরিনারি এন্ড এনিম্যাল সাইন্সেস বিশ্ববিদ্যালয়ের সাব-প্রকল্পের অনুকূলে ২০১৫-১৬ অর্থবছরের মূল এডিপিতে ১৪১.০০ লক্ষ টাকা (জিওবি) বরাদ্দ রাখা হয়েছে। আলোচ্য অর্থবছরে বরাদ্দকৃত এই অর্থ একাডেমিক ভবন নির্মাণ, আবাসিক ভবন নির্মাণ ও অন্যান্য খাতে ব্যয়ের লক্ষ্যমাত্রা নির্ধারণ করা হয়েছে। আলোচ্য অর্থবছরে ডিসেম্বর, ১৫ পর্যন্ত ছাড়কৃত জিওবি এর ৭০.৫০ লক্ষ টাকা ব্যয় করা হয়েছে এবং বাস্তব অগ্রগতি ১.৬২%। ডিসেম্বর, ১৫ পর্যন্ত মোট ৪২১০.৫০ লক্ষ টাকা ব্যয় হয়েছে এবং ক্রমপুঞ্জিত বাস্তব অগ্রগতি ৯৭%।

(২) ২৩৮৫.০০ লক্ষ টাকা (জিওবি ২৩৮৫.০০ লক্ষ টাকা) ব্যয় সম্বলিত চট্টগ্রাম ভেটেরিনারি এনিম্যাল সাইন্সেস বিশ্ববিদ্যালয়ের উন্নয়ন শীর্ষক বিনিয়োগ প্রকল্পের অনুকূলে ২০১৫-১৬ অর্থবছরের মূল এডিপিতে ১১০০.০০ লক্ষ টাকা (জিওবি) বরাদ্দ রাখা হয়েছে। আলোচ্য অর্থবছরে বরাদ্দকৃত এই অর্থ একাডেমিক-কাম-প্রশাসনিক ভবন নির্মাণ, ছাত্রীহল নির্মাণ এবং আসবাবপত্র ক্রয় খাতে ব্যয়ের লক্ষ্যমাত্রা নির্ধারণ করা হয়েছে। আলোচ্য অর্থবছরে ডিসেম্বর, ১৫ পর্যন্ত ছাড়কৃত জিওবি এর ৫৫০.০০ লক্ষ টাকা ব্যয় করা হয়েছে এবং বাস্তব অগ্রগতি ২৩.০৬%। ডিসেম্বর, ১৫ পর্যন্ত মোট ১৩৫০.০০ লক্ষ টাকা ব্যয় হয়েছে এবং ক্রমপুঞ্জিত বাস্তব অগ্রগতি ৫৬.৬০%।

(৩) ৯০.০০ লক্ষ টাকা (জিওবি ০০ লক্ষ এবং প্রকল্প সাহায্য ৯০.০০ লক্ষ টাকা) ব্যয় সম্বলিত মলিকিউলার ক্যারেক্টারাইজেশন এন্ড আইডেন্টিফিকেশন অভ ইমপারটেন্টস জুনোটিক এন্ড ইনফেকশাস ডিজিস অফ লাইফস্টক এন্ড পোল্ট্রি ইন বাংলাদেশ শীর্ষক কারিগরি সহায়তা প্রকল্পের অনুকূলে ২০১৫-১৬ অর্থবছরের মূল এডিপিতে ৩৫.০০ লক্ষ টাকা (প্রকল্প সাহায্য) বরাদ্দ রাখা হয়েছে। আলোচ্য অর্থবছরে ডিসেম্বর, ১৫ পর্যন্ত কোন অর্থ ছাড় কিংবা ব্যয় হয়নি।

২৪। সিলেট কৃষি বিশ্ববিদ্যালয়:

(১) ৭৬৩৬.০০ লক্ষ টাকা (জিওবি ৭৬৩৬.০০ লক্ষ টাকা) ব্যয় সম্বলিত সিলেট কৃষি বিশ্ববিদ্যালয়ের উন্নয়ন-১ম পর্যায় শীর্ষক বিনিয়োগ প্রকল্পের অনুকূলে ২০১৫-১৬ অর্থবছরের মূল এডিপিতে ২০০০.০০ লক্ষ টাকা (জিওবি) বরাদ্দ রাখা হয়েছে। আলোচ্য অর্থবছরে বরাদ্দকৃত এই অর্থ অসমাপ্ত ছাত্র হল সমাপ্তকরণ, অসমাপ্ত ক্যাফেটেরিয়া সমাপ্তকরণ, ভূমি উন্নয়ন, মাৎস্য অনুশদ ভবন নির্মাণ, দ্বিতীয় ছাত্রী হল নির্মাণ, ৫ম ছাত্র হল নির্মাণ, সীমানা প্রাচীর নির্মাণ, লাইব্রেরী নির্মাণ, শিক্ষক/কর্মকর্তা ডরমিটরি নির্মাণ, কর্মচারীদের ডরমিটরি নির্মাণ, গেস্ট হাউস নির্মাণ ও অন্যান্য নির্মাণ কাজ, আসবাবপত্র, অফিস যন্ত্রপাতি ও বৈজ্ঞানিক যন্ত্রপাতি ক্রয় এবং অন্যান্য খাতে ব্যয়ের লক্ষ্যমাত্রা নির্ধারণ করা হয়েছে। আলোচ্য অর্থবছরে ডিসেম্বর, ১৫ পর্যন্ত ছাড়কৃত জিওবি এর ১০০০.০০ লক্ষ টাকা ব্যয় করা হয়েছে এবং বাস্তব অগ্রগতি ১৩.০৯%। ডিসেম্বর, ১৫ পর্যন্ত মোট ৬২৪০.০০ লক্ষ টাকা ব্যয় হয়েছে এবং ক্রমপুঞ্জিত বাস্তব অগ্রগতি ৮১.৭২%।

(২) ২২০০.০০ লক্ষ টাকা (জিওবি ২২০০.০০ লক্ষ টাকা) ব্যয় সম্বলিত সিলেট কৃষি বিশ্ববিদ্যালয়ের দুটি একাডেমিক ভবন এবং একটি অডিটোরিয়াম ভবন নির্মাণ শীর্ষক বিনিয়োগ প্রকল্পের অনুকূলে ২০১৫-১৬ অর্থবছরের মূল এডিপিতে ১০০০.০০ লক্ষ টাকা (জিওবি) বরাদ্দ রাখা হয়েছে। আলোচ্য অর্থবছরে বরাদ্দকৃত এই অর্থ একাডেমিক ভবন ও অডিটোরিয়াম নির্মাণ এবং অন্যান্য খাতে ব্যয়ের লক্ষ্যমাত্রা নির্ধারণ করা হয়েছে। আলোচ্য অর্থবছরে ডিসেম্বর, ১৫ পর্যন্ত ছাড়কৃত জিওবি এর ৫০০.০০ লক্ষ টাকা ব্যয় করা হয়েছে এবং বাস্তব অগ্রগতি ২২.৭৩%। ডিসেম্বর, ১৫ পর্যন্ত মোট ১০৫০.০০ লক্ষ টাকা ব্যয় হয়েছে এবং ক্রমপুঞ্জিত বাস্তব অগ্রগতি ৪৭.৭৩%।

২৫। বেগম রোকেয়া বিশ্ববিদ্যালয়:

(১) ৯৭৫০.০০ লক্ষ টাকা (জিওবি ৯৭৫০.০০ লক্ষ টাকা) ব্যয় সম্বলিত বেগম রোকেয়া বিশ্ববিদ্যালয়ের বিশেষ উন্নয়ন শীর্ষক বিনিয়োগ প্রকল্পের অনুকূলে ২০১৫-১৬ অর্থবছরের মূল এডিপিতে ১০০০.০০ লক্ষ টাকা (জিওবি) বরাদ্দ রাখা হয়েছিল। আলোচ্য অর্থবছরে বরাদ্দকৃত এই অর্থ একাডেমিক ভবন নির্মাণ, ছাত্র/ছাত্রীদের জন্য হল নির্মাণ, আসবাবপত্র ক্রয়, বৈদ্যুতিক যন্ত্রপাতি ক্রয়, অফিস যন্ত্রপাতি ক্রয়, মুদ্রণ ও স্টেশনারী এবং আনুষঙ্গিক খাতে খাতে ব্যয়ের লক্ষ্যমাত্রা নির্ধারণ করা হয়েছিল। আলোচ্য অর্থবছরে জুন, ১৫ পর্যন্ত ছাড়কৃত জিওবি এর ৫০০.০০ লক্ষ টাকা ব্যয় করা হয়েছে এবং বাস্তব অগ্রগতি ৫.১৩%। জুন, ১৫ পর্যন্ত মোট ৯০০.০০ লক্ষ টাকা ব্যয় হয়েছে এবং ক্রমপুঞ্জিত বাস্তব অগ্রগতি ৯.২৩%।

২৬। বঙ্গবন্ধু শেখ মুজিবুর রহমান বিজ্ঞান ও প্রযুক্তি বিশ্ববিদ্যালয়:

(১) ১০৫০০.০০ লক্ষ টাকা (জিওবি ১০৫০০.০০ লক্ষ টাকা) ব্যয় সম্বলিত বঙ্গবন্ধু শেখ মুজিবুর রহমান বিজ্ঞান ও প্রযুক্তি বিশ্ববিদ্যালয়ের অধিকতর উন্নয়ন শীর্ষক বিনিয়োগ প্রকল্পের অনুকূলে ২০১৫-১৬ অর্থবছরের মূল এডিপিতে ২০০০.০০ লক্ষ টাকা (জিওবি) বরাদ্দ রাখা হয়েছে। আলোচ্য অর্থবছরে বরাদ্দকৃত এই অর্থ একাডেমিক ভবন নির্মাণ, ছাত্র/ছাত্রীদের জন্য হল নির্মাণ, ভিসির বাসভবন নির্মাণ, শিক্ষক/কর্মকর্তাদের জন্য ডরমিটরি নির্মাণ, প্রশাসনিক ভবন নির্মাণ, সীমানা প্রাচীর নির্মাণ, আসবাবপত্র ক্রয়, বৈদ্যুতিক যন্ত্রপাতি ক্রয়, টেলিফোন লাইন সংযোগ, অফিস যন্ত্রপাতি ক্রয়, প্রকল্প অফিস ভাড়া, পিআইইউ এর জনবলের বেতন-ভাতাদি, মুদ্রণ ও স্টেশনারী এবং আনুষঙ্গিক

খাতে খাতে ব্যয়ের লক্ষ্যমাত্রা নির্ধারণ করা হয়েছে। আলোচ্য অর্থবছরে ডিসেম্বর, ১৫ পর্যন্ত ছাড়কৃত জিওবি এর ১০০০.০০ লক্ষ টাকা ব্যয় করা হয়েছে এবং বাস্তব অগ্রগতি ৯.৫২%। ডিসেম্বর, ১৫ পর্যন্ত মোট ১৫০০.০০ লক্ষ টাকা ব্যয় হয়েছে এবং ক্রমপুঞ্জিত বাস্তব অগ্রগতি ১৪.২৯%।

২৭। বরিশাল বিশ্ববিদ্যালয়:

(১) ১০৪৪৮.০০ লক্ষ টাকা (জিওবি ১০৪৪৮.০০ লক্ষ টাকা) ব্যয় সম্বলিত বরিশাল বিশ্ববিদ্যালয় স্থাপন (সংশোধিত) শীর্ষক বিনিয়োগ প্রকল্পের অনুকূলে ২০১৫-১৬ অর্থবছরের মূল এডিপিতে ১০০০.০০ লক্ষ টাকা (জিওবি) বরাদ্দ রাখা হয়েছে। আলোচ্য অর্থবছরে বরাদ্দকৃত এই অর্থ একাডেমিক ভবন নির্মাণ, ছাত্র/ছাত্রীদের জন্য হল নির্মাণ, ভিসির বাসভবন নির্মাণ, শিক্ষক/কর্মকর্তাদের জন্য ডরমিটরি নির্মাণ, প্রশাসনিক ভবন নির্মাণ, সীমানা প্রাচীর নির্মাণ, আসবাবপত্র ক্রয়, বৈদ্যুতিক যন্ত্রপাতি ক্রয়, টেলিফোন লাইন সংযোগ, অফিস যন্ত্রপাতি ক্রয়, প্রকল্প অফিস ভাড়া, পিআইইউ এর জনবলের বেতন-ভাতাদি, মুদ্রণ ও স্টেশনারী এবং আনুষঙ্গিক খাতে ব্যয়ের লক্ষ্যমাত্রা নির্ধারণ করা হয়েছে। আলোচ্য অর্থবছরে ডিসেম্বর, ১৫ পর্যন্ত ছাড়কৃত জিওবি এর ৫০০.০০ লক্ষ টাকা ব্যয় করা হয়েছে এবং বাস্তব অগ্রগতি ৪.৭৫%। ডিসেম্বর, ১৫ পর্যন্ত মোট ৯৭০০.০০ লক্ষ টাকা ব্যয় হয়েছে এবং ক্রমপুঞ্জিত বাস্তব অগ্রগতি ৯২.৮৪%।

২৮। রাঙ্গামাটি বিজ্ঞান ও প্রযুক্তি বিশ্ববিদ্যালয়:

(১) ১১৬৪৭.০০ লক্ষ টাকা (জিওবি ১১৬৪৭.০০ লক্ষ টাকা) ব্যয় সম্বলিত রাঙ্গামাটি বিজ্ঞান ও প্রযুক্তি বিশ্ববিদ্যালয় স্থাপন শীর্ষক বিনিয়োগ প্রকল্পের অনুকূলে ২০১৫-১৬ অর্থবছরের মূল এডিপিতে ১০০০.০০ লক্ষ টাকা (জিওবি) বরাদ্দ রাখা হয়েছে। আলোচ্য অর্থবছরে বরাদ্দকৃত এই অর্থ ভূমি অধিগ্রহণ, জীপগাড়ী ক্রয়, আসবাবপত্র ক্রয়, অফিস যন্ত্রপাতি ক্রয়, প্রকল্প অফিস ভাড়া, পিআইইউ এর জনবলের বেতন-ভাতাদি, মুদ্রণ ও স্টেশনারী এবং আনুষঙ্গিক খাতে ব্যয়ের লক্ষ্যমাত্রা নির্ধারণ করা হয়েছিল। আলোচ্য অর্থবছরে ডিসেম্বর, ১৫ পর্যন্ত ছাড়কৃত জিওবি এর ২০০.০০ লক্ষ টাকা ব্যয় করা হয়েছে এবং বাস্তব অগ্রগতি ১.৭২%। ডিসেম্বর, ১৫ পর্যন্ত মোট ৭০০.০০ লক্ষ টাকা ব্যয় হয়েছে এবং ক্রমপুঞ্জিত বাস্তব অগ্রগতি ৬.০১%।

২৯। বাংলাদেশ টেক্সটাইল বিশ্ববিদ্যালয়:

(১) ৮৪৪০.০০ লক্ষ টাকা (জিওবি ৮৪৪০.০০ লক্ষ টাকা) ব্যয় সম্বলিত বাংলাদেশ টেক্সটাইল বিশ্ববিদ্যালয়ের উন্নয়ন শীর্ষক বিনিয়োগ প্রকল্পের অনুকূলে ২০১৫-১৬ অর্থবছরের মূল এডিপিতে ৫০০.০০ লক্ষ টাকা (জিওবি) বরাদ্দ রাখা হয়েছে। আলোচ্য অর্থবছরে বরাদ্দকৃত এই অর্থ একাডেমিক ভবন নির্মাণ, ছাত্র/ছাত্রীদের জন্য হল নির্মাণ, ভিসির বাসভবন নির্মাণ, প্রশাসনিক ভবন নির্মাণ, সীমানা প্রাচীর নির্মাণ, আসবাবপত্র ক্রয়, বৈদ্যুতিক যন্ত্রপাতি ক্রয়, টেলিফোন লাইন সংযোগ, অফিস যন্ত্রপাতি ক্রয় এবং আনুষঙ্গিক খাতে ব্যয়ের লক্ষ্যমাত্রা নির্ধারণ করা হয়েছিল। আলোচ্য অর্থবছরে ডিসেম্বর, ১৫ পর্যন্ত ছাড়কৃত জিওবি এর ২৫০.০০ লক্ষ টাকা ব্যয় করা হয়েছে এবং বাস্তব অগ্রগতি ২.৯৬%। ডিসেম্বর, ১৫ পর্যন্ত মোট ৫৬০.০০ লক্ষ টাকা ব্যয় হয়েছে এবং ক্রমপুঞ্জিত বাস্তব অগ্রগতি ৬.৬০%।

৩০। ইসলামিক ইউনিভার্সিটি অব টেকনোলজি:

(১) ৭০৫৮.০০ লক্ষ টাকা (জিওবি ৭০৫৮.০০ লক্ষ টাকা) ব্যয় সম্বলিত ইসলামিক ইউনিভার্সিটি অব টেকনোলজি, বোর্ডবাজার, গাজীপুর এর আনুষঙ্গিক সুবিধাসহ ১২০ আসন বিশিষ্ট ছাত্রীনিবাস নির্মাণ শীর্ষক বিনিয়োগ প্রকল্পের অনুকূলে ২০১৫-১৬ অর্থবছরের মূল এডিপিতে ৫০০.০০ লক্ষ টাকা (জিওবি) বরাদ্দ রাখা হয়েছে। আলোচ্য অর্থবছরে বরাদ্দকৃত এই অর্থ ছাত্রীদের জন্য হল নির্মাণ, সীমানা প্রাচীর নির্মাণ, আসবাবপত্র ক্রয়, বৈদ্যুতিক সংযোগ এবং আনুষঙ্গিক খাতে ব্যয়ের লক্ষ্যমাত্রা নির্ধারণ করা হয়েছিল। আলোচ্য অর্থবছরে ডিসেম্বর, ১৫ পর্যন্ত ছাড়কৃত জিওবি এর ২৫০.০০ লক্ষ

টাকা ব্যয় করা হয়েছে এবং বাস্তব অগ্রগতি ৩.৫৪%। ডিসেম্বর, ১৫ পর্যন্ত মোট ২৫০.০০ লক্ষ টাকা ব্যয় হয়েছে এবং ক্রমপুঞ্জিত বাস্তব অগ্রগতি ৩.৫৪%।

৩১। বাংলাদেশ বিশ্ববিদ্যালয় মঞ্জুরী কমিশন:

(১) ৪৫৩৫৭.০০ লক্ষ টাকা (জিওবি ৪৫৩৫৭.০০ লক্ষ টাকা) ব্যয় সম্বলিত পাবলিক বিশ্ববিদ্যালয়সমূহের উন্নয়ন শীর্ষক আমব্রেলা প্রকল্পের আওতায় ১৪৫.০০ লক্ষ টাকা (জিওবি ১৪৫.০০ লক্ষ টাকা) ব্যয় সম্বলিত পিআইইউ কম্পোনেন্ট এর অনুকূলে ২০১৫-১৬ অর্থবছরের মূল এডিপিতে ৪৯.০০ লক্ষ টাকা (জিওবি) বরাদ্দ রাখা হয়েছে। আলোচ্য অর্থবছরে বরাদ্দকৃত এই অর্থ পিআইইউ এর জনবলের বেতন-ভাতাদি, অফিস যন্ত্রপাতি ও আসবাবপত্র ক্রয়, মুদ্রণ ও স্টেশনারী এবং আনুষঙ্গিক খাতে ব্যয়ের লক্ষ্যমাত্রা নির্ধারণ করা হয়েছে। আলোচ্য অর্থবছরে ডিসেম্বর, ১৫ পর্যন্ত ছাড়কৃত জিওবি এর ২৪.৫০ লক্ষ টাকা ব্যয় করা হয়েছে এবং বাস্তব অগ্রগতি ১৬.৯০%। ডিসেম্বর, ১৫ পর্যন্ত মোট ১২০.৫০ লক্ষ টাকা ব্যয় হয়েছে এবং ক্রমপুঞ্জিত বাস্তব অগ্রগতি ৮৩.১০%।

(২) ১৪৬০৩.০০ লক্ষ টাকা (জিওবি ১৪৬০৩.০০ লক্ষ টাকা) ব্যয় সম্বলিত পাঁচটি পাবলিক বিশ্ববিদ্যালয়ে নতুন বিভাগ চালুকরণ শীর্ষক আমব্রেলা প্রকল্পের আওতায় ৭৫.০০ লক্ষ টাকা (জিওবি ৭৫.০০ লক্ষ টাকা) ব্যয় সম্বলিত পিআইইউ কম্পোনেন্ট এর অনুকূলে ২০১৫-১৬ অর্থবছরের মূল এডিপিতে ১২.০০ লক্ষ টাকা (জিওবি) বরাদ্দ রাখা হয়েছে। আলোচ্য অর্থবছরে বরাদ্দকৃত এই অর্থ পিআইইউ এর জনবলের বেতন-ভাতাদি, অফিস যন্ত্রপাতি ও আসবাবপত্র ক্রয়, মুদ্রণ ও স্টেশনারী এবং আনুষঙ্গিক খাতে ব্যয়ের লক্ষ্যমাত্রা নির্ধারণ করা হয়েছে। আলোচ্য অর্থবছরে ডিসেম্বর, ১৫ পর্যন্ত ছাড়কৃত জিওবি এর ৬.০০ লক্ষ টাকা ব্যয় করা হয়েছে এবং বাস্তব অগ্রগতি ৮.০০%। ডিসেম্বর, ১৫ পর্যন্ত মোট ২৮.৫০ লক্ষ টাকা ব্যয় হয়েছে এবং ক্রমপুঞ্জিত বাস্তব অগ্রগতি ৩৮%।

(৩) ২০৫৪৩২.০০ লক্ষ টাকা (জিওবি ২৬২২৭.০০ লক্ষ টাকা ও প্রকল্প সাহায্য ১৭৯১৫৫.০০ লক্ষ টাকা) ব্যয় সম্বলিত হায়ার এডুকেশন এনহ্যান্সমেন্ট শীর্ষক প্রকল্পের অনুকূলে ২০১৫-১৬ অর্থবছরের মূল এডিপিতে ২৫৪২০.০০ লক্ষ টাকা (জিওবি ৪৩২০.০০ লক্ষ এবং প্রকল্প সাহায্য ২১১০০.০০ লক্ষ টাকা) বরাদ্দ রাখা হয়েছে। আলোচ্য অর্থবছরে বরাদ্দকৃত এই অর্থ জনবলের বেতন-ভাতাদি, মোটরযান ক্রয়, অফিস যন্ত্রপাতি ও আসবাবপত্র ক্রয়, মুদ্রণ ও স্টেশনারী এবং আনুষঙ্গিক খাতে ব্যয়ের লক্ষ্যমাত্রা নির্ধারণ করা হয়েছে। আলোচ্য অর্থবছরে ডিসেম্বর, ১৫ পর্যন্ত ছাড়কৃত জিওবি এর ৩৮৮.০০ লক্ষ টাকা ব্যয় করা হয়েছে এবং বাস্তব অগ্রগতি ১৩.৬২%। ডিসেম্বর, ১৪ পর্যন্ত মোট ৮৪৯৬৭.২৮ লক্ষ টাকা ব্যয় হয়েছে এবং ক্রমপুঞ্জিত বাস্তব অগ্রগতি ৪১.৩৬%।

২০১৫-১৬ অর্থবছরের মূল বার্ষিক উন্নয়ন কর্মসূচিতে মোট ৩৫টি বিনিয়োগ প্রকল্প অন্তর্ভুক্ত ছিল। ৩৫টি বিনিয়োগ প্রকল্পের মধ্যে দুটি পাবলিক বিশ্ববিদ্যালয়ের {(১) ইসলামী আরবী বিশ্ববিদ্যালয় ও (২) বঙ্গবন্ধু শেখ মুজিবুর রহমান মেরিটাইম বিশ্ববিদ্যালয়} একাডেমিক কার্যক্রম গুরুত্বপূর্ণ হলেও স্থান নির্বাচন, ভূমি অধিগ্রহণ ইত্যাদি কার্যাদি সম্পাদনে বিলম্ব হওয়ার দরুন ভৌত অবকাঠামোগত কাজ ঐ বছর গুরুত্ব করা সম্ভব হয়নি। এছাড়া উচ্চশিক্ষার সুযোগ বৃদ্ধি ও মানোন্নয়নের লক্ষে রবীন্দ্র বিশ্ববিদ্যালয়, খুলনায় একটি কৃষি বিশ্ববিদ্যালয়, গাজীপুরে একটি ডিজিটাল বিশ্ববিদ্যালয়, বরিশালে একটি মেরিন বিশ্ববিদ্যালয় এবং চট্টগ্রামে আন্তর্জাতিক পণ্ডিত বিহার বিশ্ববিদ্যালয় স্থাপনের কার্যক্রম প্রক্রিয়াধীন রয়েছে।

১.৬.৫ উন্নয়ন সংক্রান্ত প্রাসঙ্গিক তথ্য : বিশ্ববিদ্যালয় শিক্ষা উপ-খাতের উন্নয়ন প্রকল্পসমূহের মাসিক অগ্রগতি (আর্থিক ও বাস্তব) পর্যালোচনার জন্য প্রতি মাসে কমিশন অফিসে বিশ্ববিদ্যালয়সমূহের পরিকল্পনা ও উন্নয়ন বিভাগের পরিচালক এবং বিনিয়োগ ও কারিগরি সহায়তা প্রকল্পসমূহের প্রকল্প

পরিচালকগণের পর্যালোচনা সভা অনুষ্ঠিত হয়। আলোচ্য পঞ্জিকা বছরে এধরনের মোট ০৮টি সভা অনুষ্ঠিত হয়েছে।

১.৬.৬ উন্নয়ন মঞ্জুরীর তুলনামূলক বিবরণী : বিশ্ববিদ্যালয়সমূহের দশ অর্থবছরের (২০০৬-২০১৬) উন্নয়ন মঞ্জুরীর তুলনামূলক বিবরণী সারণি ১.৬.৩ এবং ১.৬.১ এর রেখাচিত্রসহ উপস্থাপন করা হলো। ২০১৫ পঞ্জিকা বছরের (জানুয়ারি-ডিসেম্বর, ১৫) উন্নয়ন মঞ্জুরী ও তহবিল অবমুক্তির বিশ্ববিদ্যালয় ও প্রকল্প ভিত্তিক বিস্তারিত বিবরণ সারণি ১.৬.৪ এ দেখা যেতে পারে।

সারণি ১.৬.৩ : জাতীয় উন্নয়ন বাজেটে শিক্ষা ও ধর্ম খাত এবং বিশ্ববিদ্যালয় শিক্ষা উপ-খাতে বরাদ্দের দশ অর্থবছরের তুলনামূলক বিবরণী:

(কোটি টাকার অংকে)

অর্থবছর	অর্থবছরের জাতীয় বরাদ্দ	শিক্ষা ও ধর্ম খাত		বিশ্ববিদ্যালয় শিক্ষা উপ-খাত		
		অর্থবছরের বরাদ্দ	জাতীয় বরাদ্দের শতকরা হার	অর্থবছরের বরাদ্দ	জাতীয় বরাদ্দের শতকরা হার	শিক্ষা ও ধর্ম খাতে বরাদ্দের শতকরা হার
২০০৬-২০০৭	২১৬০০.০০	২৯২৬.৪২	১৩.৫৫	১১৪.২১	০.৫৩	৩.৯০
২০০৭-২০০৮	২২৫০০.০০	৩০৭০.৪৭	১৩.৬৫	১৬৯.২৬	০.৭৫	৫.৫১
২০০৮-২০০৯	২৩০০০.০০	৩২৪৯.৪৪	১৪.১৩	১৬৮.১১	০.৭৩	৫.১৭
২০০৯-২০১০	২৮৫০০.০০	৪৪০০.৭৩	১৫.৪৪	২৬১.০৮	০.৯২	৫.৯৩
২০১০-২০১১	৩৫১৩০.০০	৫০৫৩.৮৪	১৪.৩৯	৪৫১.৫১	১.২৯	৮.৯৩
২০১১-২০১২	৪১০০০.০০	৪৮২৯.০৬	১১.৭৮	৫৪৫.৫৭	১.৩৩	১১.৩০
২০১২-২০১৩	৫৭১২০.০০	৬৬১০.৭২	১১.৫৭	৫৪৭.৮৮	০.৯৬	৮.২৯
২০১৩-২০১৪	৬৩৭০৫.২৩	৭৯৯৪.৭৪	১৩.৩২	৭১০.০৮	১.১২	৮.৮৮
২০১৪-২০১৫	৭৭৮৪১.৬৯	৯০২৬.৬৫	১২.০৪	৮০৪.০০	১.০৩	৮.৯১
২০১৫-২০১৬	১০০৯৯৬.৯২	৯৮৬৫.৪২	৯.৭৭	৭৭৪.২২	০.৭৭	৭.৮৫

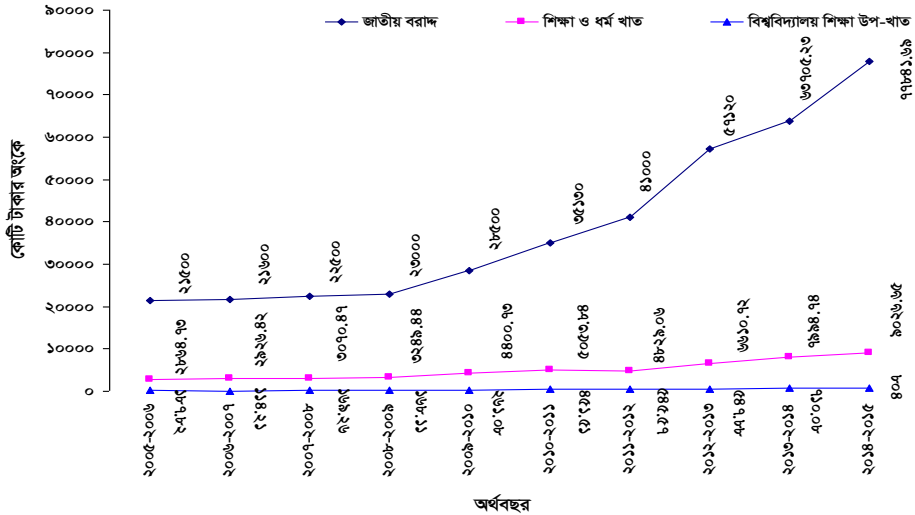

চিত্র ১.৬.১ জাতীয় উন্নয়ন বাজেটে শিক্ষা ও ধর্ম খাত এবং বিশ্ববিদ্যালয় শিক্ষা উপ-খাতে বরাদ্দের দশ অর্থবছরের তুলনামূলক রেখা চিত্র

সারণি ১.৬.৪: ২০১৪-১৫ এবং ২০১৫-১৬ অর্থবছরের উন্নয়ন মঞ্জুরীর পরিসংখ্যান

ক্র:	বিশ্ববিদ্যালয়ের নাম	২০১৪-১৫ এবং ২০১৫-১৬ অর্থবছরের উন্নয়ন মঞ্জুরী (লক্ষ টাকার অংকে)				
		২০১৪-১৫ অর্থবছরের সংশোধিত এডিপিতে বরাদ্দ (প্রকল্প সাহায্য)	২০১৪-১৫ অর্থবছরের সংশোধিত এডিপি বরাদ্দ হতে জানু, ১৫-জুন, ১৫ পর্যন্ত তহবিল অবমুক্তি (প্রকল্প সাহায্য)	২০১৫-১৬ অর্থবছরের মূল এডিপিতে বরাদ্দ (প্রকল্প সাহায্য)	২০১৫-১৬ অর্থবছরের মূল এডিপি বরাদ্দ হতে জুলাই, ১৫-ডিসেম্বর, ১৫ পর্যন্ত তহবিল অবমুক্তি (প্রকল্প সাহায্য)	২০১৫ পঞ্জিকা বছরে (জানুয়ারী-ডিসেম্বর) মোট তহবিল অবমুক্তি (প্রকল্প সাহায্য) ৪+৬=৭
১	২	৩	৪	৫	৬	৭
০১	ঢাকা বিশ্ববিদ্যালয়	১২০১.০০	৬৩০০.০০	৭৫২.০০	৩৭৬.০০	৬৬৭৬.০০
০২	রাজশাহী বিশ্ববিদ্যালয়	৩২১৮.৭০	১৬০৯.০০	১৫০০.০০	৭৫০.০০	২৩৮৪.০০
০৩	বাংলাদেশ কৃষি বিশ্ববিদ্যালয়	১৫৮৯.৯০	৮০৮.৬৫	৭৯৫.০০	৩৪৭.০০	১১৫৯.১৫
০৪	বাংলাদেশ প্রকৌশল বিশ্ববিদ্যালয়	২৪৮৮.৫৪	১২৭৯.৫৪	১৫৯৭.০০	৭৯৮.৫০	২০৭৮.০৪
০৫	চট্টগ্রাম বিশ্ববিদ্যালয়	৪০১১.৭৫	২০৩৭.০০	৩০০০.০০	১৫০০.০০	৩৫৩৭.০০
০৬	জাহাঙ্গীরনগর বিশ্ববিদ্যালয়	৪১২৩.৬৩	২০৬২.০০	২৯১৫.০০	১৫৫৫.৫০	৫০১৯.৫০
০৭	ইসলামী বিশ্ববিদ্যালয়	১৪৩৪.৭৫	৭১৭.৫০	১০০০.০০	৫০০.০০	১০১৭.৫০
০৮	শাহজালাল বিজ্ঞান ও প্রযুক্তি বিশ্ববিদ্যালয়	৯০০.৫০	৪৩৭.৭৫	৪৫.০০	০০	৪৩৭.৭৫
০৯	খুলনা বিশ্ববিদ্যালয়	২৫৪৩.৭৫	১২৫৬.০০	২১৪৩.০০	১০৫১.৫০	২৩০৭.৫০
১০	জাতীয় বিশ্ববিদ্যালয়	৪৩.৫০	২১.৭৫	০০	০০	২১.৭৫
১১	বঙ্গবন্ধু শেখ মুজিবুর রহমান কৃষি বিশ্ববিদ্যালয়	২৯৪২.৫০	১৪৬৬.২৫	১৫০০.০০	৭৫০.০০	২২১৬.২৫
১২	হাজী মোহাম্মদ দানেশ বিজ্ঞান ও প্রযুক্তি বিশ্ববিদ্যালয়	৩১৫৫.০০	১৫৭৭.৫০	২৮০০.০০	১৪০০.০০	২৯৭৭.৫০
১৩	মাওলানা ভাসানী বিজ্ঞান ও প্রযুক্তি বিশ্ববিদ্যালয়	১৮৪৮.৭৫	৯২৪.২৫	২২০০.০০	১১০০.০০	২৪২৪.২৫
১৪	পটুয়াখালী বিজ্ঞান ও প্রযুক্তি বিশ্ববিদ্যালয়	৩৩৪৬.১২	১৬৭২.২৫	২১১৭.০০	১০৫৮.৫০	২৭৩০.৭৫
১৫	শেরেবাংলা কৃষি বিশ্ববিদ্যালয়	৩৫২.৫০	১৭৯.৫০	০০	০০	১৫৭.৫০
১৬	চট্টগ্রাম প্রকৌশল ও প্রযুক্তি বিশ্ববিদ্যালয়	২৯০৩.৫০	১৪৫১.৭৫	২৫৪৬.০০	১২৭৩.০০	২৭২৪.৭৫
১৭	রাজশাহী প্রকৌশল ও প্রযুক্তি বিশ্ববিদ্যালয়	২১১১.২৫	১০৫৬.২৫	১২২০.০০	৬১০.০০	১৫৮৬.২৫
১৮	খুলনা প্রকৌশল ও প্রযুক্তি বিশ্ববিদ্যালয়	৪৩২৮.০০	২১৬৪.০০	৩০৮০.০০	১৫৪০.০০	৩৪২৬.০০
১৯	ঢাকা প্রকৌশল ও প্রযুক্তি বিশ্ববিদ্যালয়	৩০৬১.৩৭	১৫৩০.৫০	২১১৭.০০	১০৫৮.৫০	২৫৮৯.০০
২০	নোয়াখালী বিজ্ঞান ও প্রযুক্তি বিশ্ববিদ্যালয়	২০২৫.০০	১০১২.৫০	২৫৮৪.০০	১২৯২.০০	২৩০৪.৫০
২১	জগন্নাথ বিশ্ববিদ্যালয়	২৫০.০০	১২৫.০০	১০০০.০০	৫০০.০০	৭৫০.০০
২২	কুমিল্লা বিশ্ববিদ্যালয়	৫০০.০০	২৫০.০০	১০০০.০০	৫০০.০০	৭৫০.০০
২৩	জাতীয় কবি কাজী নজরুল ইসলাম বিশ্ববিদ্যালয়	৩০০০.০০	১৫০০.০০	২২৫৪.০০	১১২৭.০০	২৬২৭.০০
২৪	চট্টগ্রাম ভেটেরিনারী এন্ড এনিম্যাল সায়েন্সেস বিশ্ববিদ্যালয়	২৫৭০.০০	১২৭৫.০০	১২৭৬.০০	৬২০.৫০	১৮৯৫.৫০

(চলমান)

ক্র:	বিশ্ববিদ্যালয়ের নাম	২০১৪-১৫ এবং ২০১৫-১৬ অর্থবছরের উন্নয়ন মঞ্জুরী (লক্ষ টাকার অংকে)				
		২০১৪-১৫ অর্থবছরের সংশোধিত এডিপিতে বরাদ্দ (প্রকল্প সাহায্য)	২০১৪-১৫ অর্থবছরের সংশোধিত এডিপি বরাদ্দ হতে জানু, ১৫-জুন, ১৫ পর্যন্ত তহবিল অবমুক্তি (প্রকল্প সাহায্য)	২০১৫-১৬ অর্থবছরের মূল এডিপিতে বরাদ্দ (প্রকল্প সাহায্য)	২০১৫-১৬ অর্থবছরের মূল এডিপি বরাদ্দ হতে জুলাই, ১৫-ডিসেম্বর, ১৫ পর্যন্ত তহবিল অবমুক্তি (প্রকল্প সাহায্য)	২০১৫ পঞ্জিকা বছরে (জানুয়ারী-ডিসেম্বর) মোট তহবিল অবমুক্তি (প্রকল্প সাহায্য) ৪+৬=৭
১	২	৩	৪	৫	৬	৭
২৫	সিলেট কৃষি বিশ্ববিদ্যালয়	২৫৫০.০০	১২৭৫.০০	৩০০০.০০	১৫০০.০০	২৭৭৫.০০
২৬	যশোর বিজ্ঞান ও প্রযুক্তি বিশ্ববিদ্যালয়	২১৬৯.০০	১০৮৪.৫০	০০	০০	১০৮৪.৫০
২৭	বেগম রোকেয়া বিশ্ববিদ্যালয়	৪০০.০০	২০০.০০	১০০০.০০	৫০০.০০	৭০০.০০
২৮	পাবনা বিজ্ঞান ও প্রযুক্তি বিশ্ববিদ্যালয়	২৪৯৩.০০	১২৪৬.৫০	০০	০০	১২৪৬.৫০
২৯	গোপালগঞ্জে বঙ্গবন্ধু শেখ মুজিবুর রহমান বিজ্ঞান ও প্রযুক্তি বিশ্বঃ	১১৫০.০০	৫৭৫.০০	২০০০.০০	১০০০.০০	১৫৭৫.০০
৩০	বরিশাল বিশ্ববিদ্যালয়	৪১০০.০০	২০৫০.০০	১০০০.০০	৫০০.০০	২৫৫০.০০
৩১	রাঙ্গামাটি বিজ্ঞান ও প্রযুক্তি বিশ্ববিদ্যালয়	১০০.০০	৫০.০০	১০০০.০০	৫০০.০০	৫৫০.০০
৩২	বাংলাদেশ টেক্সটাইল বিশ্ববিদ্যালয়ঃ	৩০০.০০	১৫০.০০	৫০০.০০	২৫০.০০	৪০০.০০
৩৩	ইসলামী ইউনিভার্সিটি অব টেকনোলজি	০০	০০	৫০০.০০	২৫০.০০	২৫০.০০
৩৪	বিশ্ববিদ্যালয় মঞ্জুরী কমিশন	১৯১০১.৯৯	৯৫৫০.৯৭	২৫৪৮১.০০	১২৭৪০.৫০	২২২৯১.৪৭
সর্বমোট (বিশ্ববিদ্যালয় শিক্ষা):		৯৭৭১৪.০০	৪৮৮৯৫.৯১	৭৩৯২২.০০	৩৬৯৪৮.৫০	৮৭২১৯.৯১

১.৭ ইনফরমেশন ম্যানেজমেন্ট, কমিউনিকেশন অ্যান্ড ট্রেনিং বিভাগ

বিশ্বব্যাংক এর আর্থিক সহায়তায় উচ্চশিক্ষা মানোন্নয়ন প্রকল্পের (HEQEP) আওতায় বিশ্ববিদ্যালয় মঞ্জুরী কমিশনের কৌশলগত ক্ষমতা বৃদ্ধির উদ্যোগ নেওয়া হয়। এ উদ্যোগের মধ্যে অন্যতম হচ্ছে কমিশনে নতুন তিনটি ইউনিট SPU, ICT ও HEMIS গঠন করা হয়। প্রকল্পে তিনটি ইউনিট গঠনের লক্ষ্যে কমিশনে সতেরটি নতুন পদ সৃষ্টির প্রস্তাব করা হয়। ২৪ এপ্রিল, ২০১১ তারিখে অনুষ্ঠিত কমিশনের পূর্ণ সভায় অনুমোদিত নতুন অর্গানোগ্রামে পুরাতন ট্রেনিং অ্যান্ড ইন্সট্রুমেন্টেশন বিভাগ বিলুপ্ত করে নতুন বিভাগ ইনফরমেশন ম্যানেজমেন্ট, কমিউনিকেশন এন্ড ট্রেনিং (IMCT) বিভাগ চালু করা হয়। নতুন IMCT বিভাগের চারটি শাখা রয়েছে (১) ইনফরমেশন ম্যানেজমেন্ট (২) নেটওয়ার্ক ও আইসিটি (৩) ট্রেনিং এবং (৪) ইউডিএল। এছাড়া উচ্চশিক্ষা মানোন্নয়ন প্রকল্পের অর্থায়নে বাস্তবায়নাত্মক Higher Education Management Information System (HEMIS) ও UGC Digital Library (UDL) এর কার্যক্রম আইএমসিটি বিভাগের অধীনে পরিচালিত হচ্ছে।

১.৭.১ ইনফরমেশন ম্যানেজমেন্ট শাখা:

(ক) কমিশনের ওয়েবসাইটটি নতুন ফরমেটে তৈরি করা হয়েছে।

(খ) কমিশনের ওয়েবসাইটের (www.ugc.gov.bd) পরিচালন, সংরক্ষণ ও নিয়মিতভাবে আপডেটিং করা হচ্ছে।

(গ) কমিশনের সকল কম্পিউটারের সফটওয়্যার বিষয়ক সাপোর্ট প্রদান করা হচ্ছে।

(ঘ) কমিশনের সকল কম্পিউটারের জন্য কর্পোরেট এন্টিভাইরাস ব্যবস্থা চালু ও পরিচালনা করা হচ্ছে।

(ঙ) কমিশনের নিজস্ব ডোমেইন (www.ugc.gov.bd) এ ই-মেইল সেবা চালু করা হয়েছে।

(চ) কমিশনের ওয়েবসাইট ও সফটওয়্যার সংক্রান্ত বিল পরিশোধের ব্যবস্থা নেয়া হচ্ছে।

(ছ) কমিশন হতে প্রাপ্ত সফটওয়্যার সংক্রান্ত চাহিদাপত্র অনুযায়ী প্রয়োজনীয় ব্যবস্থা নেয়া হচ্ছে।

(জ) শাখার সকল নথিপত্র সংক্রান্ত কাজ সম্পাদন ও তা সংরক্ষণ করা হচ্ছে।

(ঝ) মন্ত্রণালয় হতে প্রাপ্ত পত্রের নির্দেশনা অনুযায়ী প্রয়োজনীয় পদক্ষেপ গ্রহণ করা হচ্ছে।

১.৭.২ নেটওয়ার্ক ও আইসিটি শাখা:

(ক) কমিশনের সকল কম্পিউটার ব্যবহারকারীদের ইন্টারনেট সেবা অব্যাহত আছে।

(খ) কমিশনের টেন্ডার ক্রয় প্রক্রিয়াকে অধিকতর স্বচ্ছতা আনয়নের লক্ষ্যে ই-টেন্ডার ব্যবস্থা চালুকরণের বিষয়ে উদ্যোগ গ্রহণ করা হয়েছে।

(গ) কমিশনে Wi-Fi ব্যবস্থার অধিকতর সম্প্রসারণ করা হয়েছে।

(ঘ) কমিশনের সকল কম্পিউটার ব্যবহারকারির নিকট হতে প্রাপ্ত কম্পিউটার, প্রিন্টার ও কম্পিউটার সামগ্রীর চাহিদাপত্রের ভিত্তিতে প্রয়োজনীয় প্রশাসনিক ব্যবস্থা গ্রহণ করা হয়েছে।

(ঙ) কমিশনের ইন্টারনেটসহ সকল কম্পিউটার ও কম্পিউটার সামগ্রীর মেরামত, সংরক্ষণ এবং আপগ্রেডিং-এর ব্যবস্থা নেয়া হয়েছে।

(চ) কমিশনের মাননীয় চেয়ারম্যান মহোদয়ের বাসভবনে ইন্টারনেট ব্যবস্থা (Wi-Fi সহ) চালুকরণ ও তা অব্যাহত রাখা হয়েছে।

(ছ) বিটিসিএল হতে প্রাপ্ত ইন্টারনেট সংক্রান্ত সকল বিল পরিশোধের ব্যবস্থা করা হচ্ছে।

(জ) শাখার সকল নথিপত্র সংক্রান্ত কাজ সম্পাদন ও তা সংরক্ষণ করা হচ্ছে।

(ঝ) বিশ্বের সকল গবেষণা ও শিক্ষা নেটওয়ার্কগুলির সাথে বাংলাদেশকে সংযুক্ত করার লক্ষ্যে TEIN4 এর সদস্যপদ গ্রহণ ও অংশীদারিত্বের ব্যবস্থা করার কাজ চলমান আছে।

(ঞ) TEIN4 এর Subscription নিয়মিত ভাবে প্রদান করা হচ্ছে।

(ট) TEIN4 HRD প্রোগ্রামের আওতায় কমিশন ও BdREN এর প্রকৌশলীদের বিদেশে প্রশিক্ষণ সংক্রান্ত মনোনয়ন ও আর্থিক Reimbursement সংক্রান্ত প্রয়োজনীয় ব্যবস্থা গ্রহণ করা হয়েছে।

(ঠ) কমিশনের আইসিটি ভিত্তিক নিরাপত্তা ব্যবস্থা হিসাবে Close Circuit Television System চালু এবং Access Control System স্থাপনের উদ্যোগ নেয়া হয়েছে।

(ড) কমিশনের চেয়ারম্যান মহোদয়ের বাস ভবনে CCTV System স্থাপন করা হয়েছে।

(ঢ) কমিশনের মিটিং কক্ষের আধুনিকায়ন কাজের উদ্যোগ নেয়া হয়েছে।

১.৭.৩ প্রশিক্ষণ শাখা: কমিশনের অভ্যন্তরীণ জনবলের দক্ষতা বৃদ্ধি ও বিভাগীয় কাজে গতিশীলতা আনয়নের লক্ষ্যে ইনফরমেশন ম্যানেজমেন্ট, কমিউনিকেশন অ্যান্ড ট্রেনিং বিভাগের উদ্যোগে কমিশনের সকল স্তরের কর্মকর্তা/কর্মচারীদের জন্য নানামুখী প্রশিক্ষণ পরিকল্পনা গ্রহণ করা হয়। এই কার্যক্রমের আওতায় ২০১৫ সালে ৩টি প্রশিক্ষণ কোর্স সম্পন্ন হয়েছে। এর মধ্যে ৭২ জন সহায়ক কর্মচারীর জন্য অফিস শৃঙ্খলা ও কর্মদক্ষতার উন্নয়ন, সিনিয়র সহকারী পরিচালক এবং সহকারী পরিচালক পর্যায়ের ৫৭ জন কর্মকর্তার জন্য অফিস পরিচালনা ও কর্মদক্ষতার উন্নয়ন শীর্ষক প্রশিক্ষণ অনুষ্ঠিত হয়েছে। এছাড়াও কমিশনের ২৬ জন গাড়িচালকের দক্ষতা বৃদ্ধির জন্য ‘অফিস শৃঙ্খলা ও গাড়িচালনা করণীয়’ প্রশিক্ষণটিও সম্পন্ন হয়েছে। কর্মকর্তা/ কর্মচারীদের চাহিদার বিষয়টি বিবেচনায় রেখে চলমান এ ব্যবস্থায় আরো নানা বিষয়ভিত্তিক প্রশিক্ষণ কার্যক্রম হাতে নেয়া হয়েছে।

১.৭.৪ হেমিস (HEMIS): বিশ্ববিদ্যালয়সমূহে শিক্ষা, প্রশাসন, অর্থ, গবেষণা ও উন্নয়ন ইত্যাদি কাজের গতিশীলতা ও স্বচ্ছতা বৃদ্ধির লক্ষ্যে উচ্চশিক্ষা মানোন্নয়ন প্রকল্পের মাধ্যমে কমিশন কর্তৃক

জাতীয় পর্যায়ে তথ্য ব্যবস্থাপনা স্বরূপ Higher Education Management Information System (HEMIS) প্রতিষ্ঠা করা হয়েছে। আইএমসিটি বিভাগের অধীনে HEMIS এর কার্যক্রম শুরু হয়েছে। HEMIS পোর্টালের (ugc-hemis.gov.bd) মাধ্যমে অন-লাইনে বিশ্ববিদ্যালয় হতে ডাটা প্রদান করা হচ্ছে। ইতোমধ্যে হিমিস এ ২০১২, ২০১৩, ২০১৪ সালের ৯৪টি বিশ্ববিদ্যালয়ের ডাটা সন্নিবেশিত আছে এবং ২০১৫ সালের ডাটা এন্ট্রির কাজ চলমান আছে। প্রদত্ত ডাটা দিয়ে পরীক্ষামূলক রিপোর্ট তৈরী করা হয়েছে। বিশ্ববিদ্যালয়সমূহ হতে প্রদত্ত ডাটা হিমিস পোর্টালে সকলের জন্য উন্মুক্ত করা হয়েছে। নভেম্বর ২০১৫ সালে হিমিস ব্যবহারের ওপর ইউজিসির মাধ্যমে ১৪টি বিশ্ববিদ্যালয়ে ১৫ জনকে প্রশিক্ষণ প্রদান করা হয়েছে।

১.৭.৫ ইউজিসি ডিজিটাল লাইব্রেরি: উচ্চশিক্ষা মনোনিয়ন প্রকল্প (HEQEP)-এর অর্থায়নে ইউজিসি ডিজিটাল লাইব্রেরী (ইউডিএল) এর কার্যক্রম গত জুলাই ২০১২ হতে আইএমসিটি বিভাগের অধীনে শুরু হয়েছে। বর্তমানে ৪১টি বিশ্ববিদ্যালয় ইউডিএলের সেবা গ্রহণ করছে। সদস্য বিশ্ববিদ্যালয়সমূহের ছাত্র-শিক্ষক ও গবেষকগণ ইউডিএলের মাধ্যমে ২৭০০০ এর অধিক ই-বুকস ও ৩০০০ এর অধিক সংখ্যক ই-জার্নাল এর এক্সেস সুবিধা পাচ্ছেন। এছাড়া ইউডিএলের সদস্য পদের জন্য আরও সরকারি ও বেসরকারি এবং গবেষণা প্রতিষ্ঠানের আবেদন প্রক্রিয়াধীন আছে। বিশ্ববিদ্যালয়ে ই-রিসোর্স সরবরাহ এবং এর এক্সেস নিরবিচ্ছিন্ন রাখতে ইউডিএল কে আইএমসিটি বিভাগের অধীনে ৬ (ছয়) জন জনবল নিয়ে একটি শাখায় রূপান্তর করা হয়েছে। ভবিষ্যতে বিশ্ববিদ্যালয়ে ই-রিসোর্সের সেবা নিশ্চিতকরণের উদ্দেশ্যে UDL Operation Manual এবং Sustainability Plan তৈরির প্রক্রিয়া চলমান। ইউডিএল-এর একটি ওয়েব পোর্টাল (www.udl-ugc.gov.bd) এর মাধ্যমে বিশ্ববিদ্যালয়ের ব্যবহারকারীগণ সরাসরি ই-রিসোর্স প্রোভাইডারদের পোর্টালে প্রবেশ করতে পারবে। বিশ্ববিদ্যালয়ের ই-রিসোর্স ব্যবহারকারীদের মাঝে এ সম্পর্কিত সচেতনতা বৃদ্ধির লক্ষ্যে বিভিন্ন ধরনের প্রশিক্ষণ/সেমিনার আয়োজিত হচ্ছে।

১.৮ সরকারি বিশ্ববিদ্যালয় ম্যানেজমেন্ট বিভাগ

গণপ্রজাতন্ত্রী বাংলাদেশের মহামান্য রাষ্ট্রপতি ও বিশ্ববিদ্যালয়সমূহের চ্যান্সেলর এবং মাননীয় প্রধানমন্ত্রীর প্রতিশ্রুতি ও দিক-নির্দেশনা অনুযায়ী দেশে নতুন পাবলিক বিশ্ববিদ্যালয় প্রতিষ্ঠার লক্ষ্যে বাংলাদেশ বিশ্ববিদ্যালয় মঞ্জুরী কমিশনের পাবলিক বিশ্ববিদ্যালয় ম্যানেজমেন্ট বিভাগ থেকে প্রতি বছরের ন্যায় ২০১৫ সালেও কয়েকটি প্রস্তাবিত বিশ্ববিদ্যালয়ের আইনের খসড়া প্রস্তুত করে সরকারের নিকট উপস্থাপন করা হয়েছে। এর মধ্যে “খুলনা কৃষি বিশ্ববিদ্যালয়”-এর আইন পাশ হয়েছে। “রবীন্দ্র বিশ্ববিদ্যালয়, বাংলাদেশ” এবং “ডিজিটাল ইউনিভার্সিটি, বাংলাদেশ”-এর আইন দু’টি মন্ত্রী পরিষদ বিভাগ কর্তৃক জাতীয় সংসদে উপস্থাপনের অনুমতি দেওয়া হয়েছে। এই দু’টি বিশ্ববিদ্যালয়ে শিক্ষা ও প্রশাসনিক কার্যক্রম শুরু করার নিমিত্তে ভৌত অবকাঠামোসহ স্থান নির্ধারণের কাজ চূড়ান্ত পর্যায়ে রয়েছে।

“বাংলাদেশ ইউনিভার্সিটি অব প্রফেশনালস” এবং “সিলেট কৃষি বিশ্ববিদ্যালয়” এর সংশোধিত অর্গানোগ্রাম কমিশন থেকে যাচাই-বাছাই পূর্বক চূড়ান্ত অনুমোদনের জন্য শিক্ষা মন্ত্রণালয়ে প্রেরণ করা হয়েছে। এছাড়া “বঙ্গবন্ধু শেখ মুজিবুর রহমান মেরিটাইম ইউনিভার্সিটি” এবং “বাংলাদেশ টেক্সটাইল বিশ্ববিদ্যালয়”-এর অর্গানোগ্রাম কমিশন থেকে সুপারিশসহ চূড়ান্ত অনুমোদনের জন্য শিক্ষা মন্ত্রণালয়ে প্রেরণ করা হয়েছে।

“বঙ্গবন্ধু শেখ মুজিবুর রহমান মেরিটাইম ইউনিভার্সিটি” এবং “বঙ্গবন্ধু শেখ মুজিবুর রহমান বিজ্ঞান ও প্রযুক্তি বিশ্ববিদ্যালয়”-এর দ্বিতীয় সংবিধি, বিধি ও প্রবিধি প্রস্তুত করে চূড়ান্ত অনুমোদনের জন্য শিক্ষা মন্ত্রণালয়ের মাধ্যমে মাননীয় চ্যান্সেলরের নিকট প্রেরণ করা হয়েছে।

শিক্ষা মন্ত্রণালয়ের অনুরোধের পরিপ্রেক্ষিতে দেশের চারটি পাবলিক বিশ্ববিদ্যালয়ে সংগঠিত দূনীতি ও অনিয়মের ব্যাপারে সরেজমিনে তদন্ত করে তদন্ত প্রতিবেদন শিক্ষা মন্ত্রণালয়ে প্রেরণ করা হয়েছে।

১.৯ ২০১৫ সালে স্ট্রাটেজিক প্ল্যানিং, কোয়ালিটি এসুরেন্স অ্যান্ড রাইট টু ইনফরমেশন বিভাগের কর্মকাণ্ডের বিবরণ

কমিশনের স্ট্রাটেজিক প্ল্যানিং, কোয়ালিটি এসুরেন্স অ্যান্ড রাইট টু ইনফরমেশন বিভাগটি নতুন হলেও এর গুরুত্ব অপরিসীম। কৌশলপত্র প্রণয়নের মাধ্যমে দেশের উচ্চশিক্ষার উন্নয়ন, যুগোপযোগী প্রোগ্রাম তৈরি ও বাস্তবায়ন এবং উচ্চশিক্ষাকে বিশ্বমাণে উন্নীতকরণ এই বিভাগের কর্মকাণ্ডের মধ্যে অন্যতম। দেশের বিশ্ববিদ্যালয়সমূহের সার্বিক বিষয়ে Self Assessment, শিক্ষার মান উন্নয়নের লক্ষ্যে Accreditation Council গঠন এবং তথ্যের অবাধ প্রবাহ নিশ্চিতকরণ- আজ সময়ের দাবী। বিভাগটি নতুন বিধায় এর পূর্ণাঙ্গ কর্মকাণ্ড এখনো উল্লেখযোগ্য হারে শুরু করা যায় নি। তবে বিশ্বব্যাংকের অর্থায়নে পরিচালিত উচ্চশিক্ষা মানোন্নয়ন প্রকল্পের ‘কোয়ালিটি এসুরেন্স ইউনিট’ এবং ‘স্ট্রাটেজিক প্ল্যানিং ইউনিট’-এর সঙ্গে সমন্বয় সাধনের মাধ্যমে দেশের বিশ্ববিদ্যালয়সমূহে চলমান Self Assessment কার্যক্রম ও দীর্ঘমেয়াদী কৌশলপত্র প্রণয়নের কাজে এই বিভাগ সম্পৃক্ত রয়েছে।

উল্লেখ্য, উন্নত বিশ্বের আলোকিত অগ্রযাত্রায় মর্যাদাপূর্ণ অংশীদারিত্ব নিশ্চিতকরণের জন্য মানসম্মত, যুগোপযোগী এবং টেকসই উচ্চশিক্ষার বিকল্প নেই। কমিশন দেশের বিশ্ববিদ্যালয়সমূহের শিক্ষার মান বিশ্বমাণে উন্নীতকরণের লক্ষ্যে Accreditation Council প্রতিষ্ঠার কাজ ইতোমধ্যে অনেক দূর এগিয়ে নিয়েছে; এ কাজে প্রশাসন বিভাগের সঙ্গে এসপিকিউএআরই বিভাগ কাজ করে যাচ্ছে। ‘তথ্যের অবাধ প্রবাহ’ বর্তমান জনবান্ধব সরকারের একটি উল্লেখযোগ্য কর্মসূচি। উচ্চশিক্ষার বিভিন্ন পর্যায়ে তথ্য সংগ্রহ, যাচাই-বাছাই, সংরক্ষণ ও আদান-প্রদান এ বিভাগের একটি উল্লেখযোগ্য কাজ।

১.১০ উচ্চশিক্ষা মানোন্নয়ন প্রকল্প

বাংলাদেশ বিশ্ববিদ্যালয় মঞ্জুরী কমিশন ২০০৬ সালে ২০ বছর মেয়াদি (২০০৬-২০২৬) স্ট্রাটেজিক প্ল্যান প্রণয়ন করেছিলো। স্ট্রাটেজিক প্ল্যানের সুপারিশের ভিত্তিতে দেশের বিশ্ববিদ্যালয়সমূহে-

- ১) উচ্চশিক্ষার ক্ষেত্রে উদ্ভাবনী ও জবাবদিহিতামূলক কার্যক্রমের উৎসাহ প্রদান ও অর্থায়ন করা;
- ২) কারিগরি ও প্রাতিষ্ঠানিক দক্ষতা বৃদ্ধির মাধ্যমে উচ্চশিক্ষা প্রতিষ্ঠানসমূহের মানসম্মত শিক্ষা ও গবেষণা কর্মের গুণগত মানোন্নয়ন করা;

উপর্যুক্ত উদ্দেশ্যে যথার্থ পরিবেশ (enabling environment) সৃষ্টির লক্ষ্যে ৬৮১ কোটি টাকা ব্যয়ে ‘উচ্চশিক্ষা মানোন্নয়ন প্রকল্প’ (Higher Education Quality Enhancement Project, (HEQEP) বাস্তবায়ন কার্যক্রম শুরু করা হয়। এ প্রকল্পটির বাস্তবায়ন কার্যক্রম ইউজিসি কর্তৃক পরিচালিত হচ্ছে। প্রকল্পটি হতে ইতোমধ্যেই মানসম্মত উচ্চশিক্ষা ও গবেষণার ক্ষেত্রে প্রকল্পের আওতাভুক্ত বিশ্ববিদ্যালয়সমূহ সুফল পেতে শুরু করেছে।

প্রকল্পের কর্মকাণ্ড ও উল্লেখযোগ্য অর্জনসমূহ (জানুয়ারি-ডিসেম্বর ২০১৫)

ক. কম্পোনেন্ট-১: Academic Innovation Fund(AIF) :

জানুয়ারি-ডিসেম্বর ২০১৫ সময়ে দ্বিতীয় রাউন্ডে ২৫টি সরকারি ও ২টি বেসরকারি বিশ্ববিদ্যালয়ে এবং তৃতীয় রাউন্ডে ২৬টি সরকারি ও ৯টি বেসরকারি বিশ্ববিদ্যালয়ে সর্বমোট ২৪৯টি উপ-প্রকল্প

বাস্তবায়নের কাজ চলমান আছে। এগুলোর মাধ্যমে শিক্ষা ও গবেষণার প্রয়োজনে অত্যাধুনিক ল্যাবরেটরি, যন্ত্রপাতি স্থাপন, লাইব্রেরি অটোমেশন, ভিডিও কনফারেন্স রুমস্থাপন, ক্লাসরুম আধুনিকীকরণ, নতুন ল্যাবরেটরি স্থাপন, কম্পিউটার ও আইটি সরঞ্জাম স্থাপনের মাধ্যমে যুগান্তকারী উন্নয়ন সাধিত হয়েছে। শিক্ষা ও গবেষণায় উক্ত ভৌত সুবিধাগুলো ব্যবহার করে প্রতিনিয়ত নতুন নতুন জ্ঞান সৃষ্টির প্রচেষ্টা জোরদার হয়েছে। ফলে ইতিমধ্যে সুসম্পন্ন অনেকগুলো স্নাতকোত্তর/পিএইচ.ডি গবেষণা কাজের মাধ্যমে নতুন নতুন তথ্যে জ্ঞানভাণ্ডার সমৃদ্ধ হয়েছে। কয়েকটি গুরুত্বপূর্ণ কর্মকাণ্ড ও অর্জনসমূহের সংক্ষিপ্ত বিবরণ নিম্নে উল্লেখ করা হলো।

- Operation Manual for Innovation Fund (2nd Edition) শীর্ষক একটি বই প্রকাশিত ও বিতরণ করা হয়েছে।
- বিগত ছয় বছরে হেকপে অর্জনসমূহ জাতির সামনে উপস্থাপনের লক্ষ্যে একটি জাতীয় কর্মশালা বঙ্গবন্ধু আন্তর্জাতিক কনফারেন্স সেন্টারে ১২ নভেম্বর ২০১৫ তারিখে অনুষ্ঠিত হয়েছে। এ উপলক্ষ্যে "Six Years of HEQEP: Transforming Higher Education in Bangladesh" শীর্ষক একটি বই প্রকাশিত হয়েছে।
- দ্বিতীয় রাউন্ডে ঢাকা বিশ্ববিদ্যালয়, চট্টগ্রাম বিশ্ববিদ্যালয়, খুলনা বিশ্ববিদ্যালয় ও বঙ্গবন্ধু শেখ মুজিবুর রহমান কৃষি বিশ্ববিদ্যালয়ে ১১ কোটি টাকা ব্যয়ে বেসিক ক্যাম্পাস নেটওয়ার্ক স্থাপনের কাজ সুসম্পন্ন করা হয়।

খ. কম্পোনেন্ট-২: Building Institutional Capacity of UGC & Building Institutional Capacity of Universities (HEMIS Unit, Strategy & Policy Unit এবং ICT Unit):

- **UGC-HEMIS** (National Higher Education Management Information System) প্রতিষ্ঠাকরণ ও বাস্তবায়নের কাজ চলছে।
- HEMIS Unit, ICT Unit & UDL এর জন্য ইউজিসির অর্গানোগ্রাম অনুসারে স্থায়ী পদ সৃষ্টি করা হয়েছে, কিছু পদে জনবল নিয়োগ দেয়া হয়েছে এবং কিছু পদের Terms of Reference (ToR) সংশোধন করে নিয়োগ প্রক্রিয়া চলমান আছে। ইউজিসি থেকে এ কার্যক্রম নেয়া হচ্ছে।
- ইউজিসির নতুন ওয়েবসাইট তৈরি করা হয়েছে।
- বিশ্ববিদ্যালয়সমূহের জন্য কারিকুলাম ফ্রেমওয়ার্ক প্রস্তুত, ভর্তি প্রক্রিয়া, পরীক্ষা ও মূল্যায়ন পদ্ধতি এবং বিশ্ববিদ্যালয় পর্যায়ে শিক্ষক নিয়োগের বিষয়সমূহ আরো যুগোপযোগী করার কাজ এগিয়ে চলছে।

গ. কম্পোনেন্ট-৩: Raising the Connectivity Capacity in the Higher Education Sector (BdREN & Digital Library) :

- জি.২৫ প্যাকেজের চুক্তির আওতায় ৩৪টি সরকারি বিশ্ববিদ্যালয় ও ১টি বেসরকারি বিশ্ববিদ্যালয়ে ইন্টারনেট নোড এবং ইউজিসি ভবনে মূল ইন্টারনেট গেটওয়ে স্থাপন, ৩১টি সরকারি বিশ্ববিদ্যালয়ে ৩২টি ভার্চুয়াল ক্লাসরুম স্থাপন, বিডিওরেন ব্যাকবোন ট্রান্সমিশন নেটওয়ার্ক নির্মাণের জন্য ২৮টি ট্রান্সমিশন নোড স্থাপন (১০টি পিজিসিবি সাবস্টেশনে এবং ১৮টি বিশ্ববিদ্যালয়ে ক্যাম্পাসে), ইউজিসি ভবনে ডাটা সেন্টার এবং বুয়েটে ব্যাকআপ ডাটা সেন্টার স্থাপন, সমন্বিত কমিউনিকেশন সিস্টেম (ভয়েস, ই-মেইল) স্থাপন, ২৮টি বিশ্ববিদ্যালয়ে ভার্চুয়াল ক্লাসরুমের অভ্যন্তরীণ পূর্ত/ডেকোরেশন কাজ সম্পন্ন হয়েছে।

- জি.৪৪ প্যাকেজের আওতায় বিডিরেন-এর ব্যাকবোন ট্রান্সমিশন নেটওয়ার্ক নির্মাণের উদ্দেশ্যে পিজিসিবি থেকে এক জোড়া অপটিক্যাল ফাইবার ২০ বছরের জন্য ২২ কোটি টাকায় লিজ গ্রহণ সম্পন্ন করা হয়েছে।
- জি.৪৬ প্যাকেজের আওতায় পিজিসিবির অপটিক্যাল ফাইবার নেটওয়ার্কের ওপর ভিত্তি করে বিভিন্ন পিজিসিবি সাব-স্টেশনের অপটিক্যাল ফাইবার নোডের মধ্যে আন্তঃসংযোগ, পিজিসিবি সাব-স্টেশন থেকে নিকটস্থ সরকারি বিশ্ববিদ্যালয় পর্যন্ত প্রায় ১৩ কোটি টাকায় (রাস্তা কাটার ক্ষতিপূরণ ব্যতীত) ৪৪টি লিংকের ৩২৫ কিলোমিটার অপটিক্যাল ফাইবার স্থাপন কাজের আনুমানিক ৬০% সম্পন্ন করা হয়েছে।
- UGC Digital Library (UDL) প্রতিষ্ঠিত হয়েছে। ৭ টি e-resource-এর নিকট থেকে সেবা গ্রহণ করা হচ্ছে। ACM Digital Library, Emerald 120+Engineering journals, JSTOR থেকে ৩০০০+ e-journals সাবস্ক্রিপশন গ্রহণ করা হয়েছে। সরকারি ও বেসরকারি বিশ্ববিদ্যালয় এই মেন্বারশিপ এগ্রিমেন্ট চুক্তিতে স্বাক্ষর গ্রহণ করে এবং e-resource সেবা গ্রহণ করছে। বর্তমানে McGraw-Hill, Pearson, Oxford University Press & Springer এর নিকট থেকে e-Books সেবা গ্রহণ করা হচ্ছে।

ঘ. কম্পোনেন্ট-৪: Establishment of Quality Assurance (QA) Mechanism Component :

- দ্বিতীয় রাউন্ডে প্রাতিষ্ঠানিক পর্যায়ে ২০১৫ সালে ৭টি সরকারি ও ১৪টি বেসরকারি বিশ্ববিদ্যালয়ে Institutional Quality Assurance Cells (IQAC) গঠনের কাজ সম্পন্ন করা হয়েছে;
- বাংলাদেশে এই প্রথম সরকারি ও বেসরকারি বিশ্ববিদ্যালয়সমূহে উচ্চশিক্ষার মান নিয়ন্ত্রণ ও রক্ষার জন্য একটি Draft Accreditation Council Bangladesh Act তৈরি করা হয়েছে যা চূড়ান্ত অনুমোদনের অপেক্ষায় আছে।

ঙ. কম্পোনেন্ট-৫: Project Management, Communication and Monitoring & Evaluation:

- প্রকল্পের ও উপ-প্রকল্পসমূহের প্রকিউরমেন্ট প্রক্রিয়া সম্পন্ন হয়েছে;
- বিডিরেন International Partnership Advisor/Consultant hire নিয়োগ দেয়া হয়েছে;
- AIF এর IP Expert International (Property Rights-IPR) নিয়োগ প্রক্রিয়া সম্পন্ন হয়েছে;
- হেকেপ, ইউজিসি, মন্ত্রণালয় এবং সংশ্লিষ্ট সংস্থার প্রতিনিধিদের জন্য বৈদেশিক প্রশিক্ষণ/স্টাডি ভিজিটের আয়োজন করা হয়েছে;
- প্রকল্প কাজের অগ্রগতি পরিদর্শন, প্রকল্প কাজের তথ্য সংগ্রহ ও রিপোর্ট প্রস্তুত করে বিশ্বব্যাংক এবং মন্ত্রণালয়কে যথা সময়ে অবহিত করা হচ্ছে। Governance and Accountability Action Plan (GAAP) রিপোর্ট, Semi Annual Monitoring Report, Environmental Report, HEQEP এর Result Framework Matrix প্রস্তুত করার কাজ নিয়মিত ভাবে সম্পাদিত হচ্ছে ;

এছাড়া প্রকল্প সম্পর্কিত বিভিন্ন সমীক্ষা, যেমন- Satisfaction Survey, Tracer Study, Impact Study ইত্যাদি পরিচালনার কাজ করা হচ্ছে।

দ্বিতীয় ভাগ

২০১৫ সালে বিশ্ববিদ্যালয়সমূহ

দ্বিতীয় ভাগ

২.১ ২০১৫ সালে সরকারি বিশ্ববিদ্যালয়সমূহ

দেশের বিশ্ববিদ্যালয়সমূহ হতে সংগৃহীত পরিসংখ্যান ও তথ্যাবলির ভিত্তিতে উচ্চশিক্ষার সার্বিক অবস্থা পর্যালোচনা করে তদানুযায়ী সুচিন্তিত সুপারিশ সরকার এবং সংশ্লিষ্ট কর্তৃপক্ষের নিকট উপস্থাপন করা কমিশনের অন্যতম দায়িত্ব। বিশ্ববিদ্যালয়সমূহের ২০১৫ সালের মূল তথ্য এবং এতদসংক্রান্ত প্রতিবেদন এ ভাগে উপস্থাপন করা হচ্ছে। একই সাথে বিস্তারিত পরিসংখ্যান এই প্রতিবেদনের তৃতীয় ভাগে সন্নিবেশ করা হয়েছে।

বাংলাদেশের প্রাচীনতম বিশ্ববিদ্যালয় ঢাকা বিশ্ববিদ্যালয়। ১৯২০ সালে এই বিশ্ববিদ্যালয় প্রতিষ্ঠিত হলেও ১৯২১ সালে এর শিক্ষা কার্যক্রম শুরু হয়। পরবর্তীকালে স্বাধীনতা পূর্বকাল বাংলাদেশে বিশ্ববিদ্যালয়ের সংখ্যা ছিল ৬টি এবং এই সংখ্যা স্বাধীনতা উত্তরকালে ১৯৮৫ সাল পর্যন্ত একই ছিল। ১৯৮০ সালে সরকারি আদেশে ইসলামী বিশ্ববিদ্যালয় প্রতিষ্ঠিত হলেও ১৯৮৫ সালে এর শিক্ষা কার্যক্রম শুরু হয়। ১৯৮৬ সালে সিলেটে শাহজালাল বিজ্ঞান ও প্রযুক্তি বিশ্ববিদ্যালয় প্রতিষ্ঠিত হয়। কমিশনের সুপারিশ মোতাবেক সরকার কর্তৃক ১৯৮৭ সালে খুলনা বিশ্ববিদ্যালয় প্রতিষ্ঠিত হলেও শিক্ষা কার্যক্রম শুরু হয় ১৯৯১ সালে।

উচ্চশিক্ষা ক্ষেত্রে ক্রমবর্ধমান চাহিদার পরিপ্রেক্ষিতে বাংলাদেশ বিশ্ববিদ্যালয় মঞ্জুরী কমিশনের সুপারিশক্রমে বাংলাদেশ সরকার কর্তৃক বেসরকারি বিশ্ববিদ্যালয় স্থাপনের বিধানকল্পে প্রণীত ১৯৯২ সনের ৩৪নং আইন জারি করা হয়। উচ্চশিক্ষার পরিপোষণ ও প্রসারণের লক্ষ্যে কমিশনের প্রস্তাবমতে ১৯৯২ সালের ৩৭নং আইনে জাতীয় বিশ্ববিদ্যালয় ও ৩৮নং আইনে বাংলাদেশ উন্মুক্ত বিশ্ববিদ্যালয় স্থাপিত হয়। ১৯৯৮ সালের ১নং আইনে ইস্টিটিউট অফ পোস্ট গ্রাজুয়েট মেডিসিন অ্যান্ড রিসার্চ-আইপিজিএমআর-কে পূর্ণাঙ্গ বিশ্ববিদ্যালয়ে রূপান্তরিত করে বঙ্গবন্ধু শেখ মুজিব মেডিকেল বিশ্ববিদ্যালয় এবং ১৬নং আইনে ইস্টিটিউট অফ পোস্ট গ্রাজুয়েট ইন এগ্রিকালচার-ইপসা কে উন্নীত করে বঙ্গবন্ধু শেখ মুজিবুর রহমান কৃষি বিশ্ববিদ্যালয় করা হয়।

বর্তমান বিশ্বের যুগপোযোগী বিজ্ঞান ও প্রযুক্তি শিক্ষার চাহিদাকে সামনে রেখে ২০০১ সালে দেশের ১২টি পুরাতন বৃহত্তর জেলায় (যেখানে কোন বিশ্ববিদ্যালয় নেই) একটি করে বিজ্ঞান ও প্রযুক্তি বিশ্ববিদ্যালয় স্থাপন আইন যথাক্রমে ৩৪ থেকে ৪৫নং আইন জাতীয় সংসদে পাস করা হয়। এই ১২টির মধ্যে মাওলানা ভাসানী বিজ্ঞান ও প্রযুক্তি বিশ্ববিদ্যালয়, হাজী মোহাম্মদ দানেশ বিজ্ঞান ও প্রযুক্তি বিশ্ববিদ্যালয়, পটুয়াখালী বিজ্ঞান ও প্রযুক্তি বিশ্ববিদ্যালয় এবং নোয়াখালী বিজ্ঞান ও প্রযুক্তি বিশ্ববিদ্যালয় প্রতিষ্ঠা করা হয়েছে। এছাড়া ২০০১ সালে ৪৬নং আইনে ঢাকার শেরেবাংলা নগরস্থ বাংলাদেশ এগ্রিকালচারাল ইস্টিটিউটকে উন্নীত করে শেরেবাংলা কৃষি বিশ্ববিদ্যালয় করা হয়েছে।

উচ্চশিক্ষা সম্প্রসারণের লক্ষ্যে ২০০৩ সালে দেশের চারটি বিআইটিকে বিশ্ববিদ্যালয়ে উন্নীত করা হয়েছে। ২০০৫ সালের ২৮নং আইনে জগন্নাথ বিশ্ববিদ্যালয় এবং ২০০৬ সালের ১৭নং আইনে কুমিল্লা বিশ্ববিদ্যালয় ও ১৮নং আইনে জাতীয় কবি কাজী নজরুল ইসলাম বিশ্ববিদ্যালয় প্রতিষ্ঠিত হয়। ভেটেরিনারি ও এনিম্যাল সাইন্সের বিভিন্ন ক্ষেত্রে দক্ষ জনশক্তি গড়ে তোলার উদ্দেশ্যে ২০০৬ সনের ৩০নং আইনের মাধ্যমে চট্টগ্রাম ভেটেরিনারি ও এনিম্যাল সাইন্সেস বিশ্ববিদ্যালয় ও ২০০৬ সালের ৪৭নং আইন জারির মাধ্যমে সিলেট সরকারি ভেটেরিনারি কলেজকে সিলেট কৃষি বিশ্ববিদ্যালয়ে রূপান্তরিত করা হয়। ২০০৭ সালে যশোর বিজ্ঞান ও প্রযুক্তি বিশ্ববিদ্যালয় এবং ২০০৮ সালে বাংলাদেশ ইউনিভার্সিটি অফ প্রফেশনালস্ ও বেগম রোকেয়া বিশ্ববিদ্যালয়, রংপুর এবং পাবনা বিজ্ঞান

ও প্রযুক্তি বিশ্ববিদ্যালয় প্রতিষ্ঠা লাভ করে। ২০১০ সালে আরো তিনটি বিশ্ববিদ্যালয় যথাক্রমে গোপালগঞ্জে ‘বঙ্গবন্ধু শেখ মুজিবুর রহমান বিজ্ঞান ও প্রযুক্তি বিশ্ববিদ্যালয়’, ঢাকাতে ‘বাংলাদেশ টেক্সটাইল বিশ্ববিদ্যালয়’ এবং বরিশালে ‘বরিশাল বিশ্ববিদ্যালয়’ প্রতিষ্ঠিত হয়। বরিশাল বিশ্ববিদ্যালয় ২০১১ সনে শিক্ষা কার্যক্রম শুরু করে। ২০১৩ সালে আরো তিনটি বিশ্ববিদ্যালয় রাঙ্গামাটি বিজ্ঞান ও প্রযুক্তি বিশ্ববিদ্যালয়, ইসলামি আরবি বিশ্ববিদ্যালয় এবং বঙ্গবন্ধু শেখ মুজিবুর রহমান মেরিটাইম ইউনিভার্সিটি প্রতিষ্ঠা হয়। ২০১৫ সনে খুলনা কৃষি বিশ্ববিদ্যালয় প্রতিষ্ঠিত হলেও এর শিক্ষা কার্যক্রম এখনও শুরু হয়নি।

২০১৫ সালের ডিসেম্বর পর্যন্ত দেশে মোট ৩৮টি সরকারি বিশ্ববিদ্যালয় থাকলেও শিক্ষা কার্যক্রম চালু ছিল ৩৭টি বিশ্ববিদ্যালয়ে এবং বেসরকারি বিশ্ববিদ্যালয়ে শিক্ষা কার্যক্রম চালু ছিল ৮৫টি বিশ্ববিদ্যালয়ে। দেশে উচ্চশিক্ষার ক্রমবর্ধমান চাহিদা ও জনসংখ্যার অনুপাতে সরকারি বিশ্ববিদ্যালয়ের সংখ্যা অপ্রতুল হওয়ায় এবং আসন সংখ্যা পর্যাপ্ত না থাকায় উচ্চশিক্ষা সম্প্রসারণ করা সম্ভব হচ্ছিল না। তাই তৎকালীন সরকার ১৯৯২ সালে বেসরকারি বিশ্ববিদ্যালয় অধ্যাদেশ জারি করে। এ অধ্যাদেশ কার্যকর হওয়ার পর দেশে বেসরকারি বিশ্ববিদ্যালয় প্রতিষ্ঠা কার্যক্রম চালু হয়। ফলে ২০১২ সাল পর্যন্ত দেশে ৭৯টি বেসরকারি বিশ্ববিদ্যালয় প্রতিষ্ঠিত হয়েছে এবং উচ্চশিক্ষার দ্বার সকলের জন্য উন্মোচিত হয়েছে এবং উচ্চশিক্ষার জন্য বিদেশ গমনের প্রবণতা অনেকাংশে হ্রাস পেয়েছে।

এছাড়াও দেশে আন্তর্জাতিক বিশ্ববিদ্যালয় রয়েছে দুটি; একটি গাজীপুরে OIC পরিচালিত Islamic University of Technology (IUT) এবং অন্যটি চট্টগ্রামে Asian University For Women (AUW) নামে প্রতিষ্ঠিত হয়েছে। ২০১৫ সাল হতে এ দু’টি বিশ্ববিদ্যালয়ের শিক্ষাকার্যক্রম ইউজিসি তত্ত্বাবধান করছে, ইতিমধ্যে ইউজিসি এ দু’টি বিশ্ববিদ্যালয়ের নামে কিছু অর্থ বরাদ্দও মঞ্জুর করেছে।

বর্তমানে চালু প্রতিটি সরকারি ও বেসরকারি বিশ্ববিদ্যালয়ের তথ্যসমূহ ভিন্ন ভিন্ন ভাবে এ ভাগে সন্নিবেশ করা হয়েছে।

ચાપ

সরকারি বিশ্ববিদ্যালয়ের তথ্যসমূহ

২.১.১. ঢাকা বিশ্ববিদ্যালয়

প্রতিষ্ঠা সন : ১৯২১ রমনা ঢাকা-১০০০

ফোন : ০২-৯৬৬১৯০০, ফ্যাক্স : ০২-৯৬৬৭২২২

ই-মেইল : registrar@du.ac.bd ওয়েবসাইট: http://www.univdhaka.edu

বিশ্ববিদ্যালয়ের উল্লেখযোগ্য তথ্য :

নিজস্ব জমির পরিমাণ-	২৬০.৫১৪ একর
ছাত্রাবাস-	২৩
মোট অনুদান সংখ্যা -	১৩
মোট বিভাগ সংখ্যা -	৮০
মোট ইনস্টিটিউট সংখ্যা -	১১
অধিভুক্ত ও অঙ্গীভূত কলেজ সংখ্যা-	১০৪
২০১৫ সালে ভর্তিকৃত শিক্ষার্থী পরিসংখ্যান :	
মোট আসন সংখ্যা -	১৩৫১৭
ভর্তিকৃত শিক্ষার্থীর সংখ্যা -	১৩৯২৮
মোট ছাত্রী সংখ্যা -	৪৮৫৩
অধ্যয়নরত সর্বমোট শিক্ষার্থী পরিসংখ্যান :	
মোট শিক্ষার্থী সংখ্যা -	৩১৯৫৫
মোট ছাত্রী সংখ্যা -	১১২৭৪
স্নাতক/স্নাতক সম্মান পর্যায়ে-	২৪৫৯৩
স্নাতকোত্তর পর্যায়ে -	৫৮৯০
এম.ফিল পিএইচ.ডি সমান উচ্চতর পর্যায়ে-	১১৫৩
ডিপ্লোমা/সার্টিফিকেট সমান পর্যায়ে-	৩১৯
অধিভুক্ত ও অঙ্গীভূত কলেজের শিক্ষার্থী সংখ্যা-	৪০৬৯৮
মূলবিষয়ভিত্তিক শিক্ষার্থী পরিসংখ্যান :	
কলা ও মানবিক-	৭৩২২
সামাজিক বিজ্ঞান-	৫৬৭৫
শিক্ষা -	-
ব্যবসায় প্রশাসন-	৬১৯৫
আইন-	৬০৬
ফার্মেসী-	২৮০
বিজ্ঞান-	৩২৪৩
জীববিজ্ঞান-	২৭৭৭
চিকিৎসা	-
কৃষি-	-
প্রকৌশল ও কারিগরী-	১০২৭
অন্যান্য	৪৮৩০
ডিগ্রিভিত্তিক উত্তীর্ণ পরীক্ষার্থীর সংখ্যা	
স্নাতক (পাস)-	-
স্নাতক (সম্মান) -	৪৯৮৬
স্নাতক (কারিগরী ও প্রযুক্তি)-	৩৪৭৭
স্নাতকোত্তর-	৫৯৯৩
স্নাতকোত্তর (কারিগরী ও প্রযুক্তি)-	৬৩
এম.ফিল পিএইচ.ডি ও অন্যান্য উচ্চতর পর্যায়ে-	২১১
সার্টিফিকেট, ডিপ্লোমা-	২৮৮
শিক্ষার্থী প্রতি মাথাপিছু ব্যয় :	১০১২০৮.৭০
অস্বাভাবিক পরিস্থিতির জন্য ক্লাস না হওয়া দিন-	-

শিক্ষক পরিসংখ্যান :

মোট শিক্ষক -	২৩০৬
মোট মহিলা শিক্ষক -	৬৭৮
খন্ডকালীন/চুক্তিভিত্তিক/এডহক শিক্ষক-	৩৬৫
পিএইচ.ডি/সমমান ডিগ্রী শিক্ষক -	৯৫৯
অধ্যাপক-	৮৬৪
সহযোগী অধ্যাপক-	৩৬২
সহকারী অধ্যাপক-	৪৯৮
প্রভাষক-	৪১৫
অনুমোদিত অনুপস্থিত শিক্ষক-	২৭৯
অননুমোদিত অনুপস্থিত শিক্ষক-	৩
অধিভুক্ত ও অঙ্গীভূত কলেজের শিক্ষক সংখ্যা-	৭৫৯১
কর্মকর্তা ও কর্মচারীদের পরিসংখ্যান :	
কর্মকর্তার সংখ্যা-	১০২২
কর্মচারীর সংখ্যা-	৩১১৮
শিক্ষক-শিক্ষার্থী অনুপাত-	১:১৪
কর্মকর্তা-শিক্ষার্থী অনুপাত	১:৩১
কর্মচারী-শিক্ষার্থী অনুপাত-	১:১০
আবাসিক পরিসংখ্যান:	
ছাত্র-	১৫২৭৯
ছাত্রী-	৭৮৩৫
আবাসিক শিক্ষক-	৮৪২
কর্মকর্তা-	২৮২
কর্মচারী-	৬৯১
২০১৫ সালে সর্বমোট বাজেট: (লক্ষ টাকায়)	
রাজস্ব ও উন্নয়ন-	৩২৩৪১.২৪
নিজস্ব আয়-	৩৯৪০.৫৪
বিশেষ উন্নয়ন বরাদ্দ-	-
অন্যান্য-	-
২০১৫ সালে সর্বমোট ব্যয় : (লক্ষ টাকায়)	
শিক্ষা খাত-	৪৪৮৫.৯০
গবেষণা খাত-	১০৮.১৪
গবেষণা বৃত্তি-	৩৮.১৮
বেতন ভাতা খাত-	২৮২০৪.৮৫
পরিবহন খাত-	১০২২.৩৮
বিদ্যুৎ খাত-	৫৪৬.৬১
অবকাঠামো উন্নয়ন ও রক্ষণাবেক্ষণ খাত-	৯৬৪.১৫
চিকিৎসা খাত-	৪৭.১০
অন্যান্য-	১৬৩৭.৩০
গ্রন্থাগারে পাঠোপকরণের বিবরণ : (বই)	
গ্রন্থাগার সামগ্রীর মোট মজুদ সংখ্যা-	৬৭৪৫৩৮
২০১৫ সালে সংগৃহীত সংখ্যা (Acquisition)	৪৪১১
পরিচালিত গবেষণা প্রকল্পের সংখ্যা	১২৩

২. রাজশাহী বিশ্ববিদ্যালয়

প্রতিষ্ঠা সন : ১৯৫৩ রাজশাহী- ৬২০৫

ফোন : ০৭২১-৭৫০২৪৪, ফ্যাক্স : ০৭২১-৭৫০০৬৪

ই-মেইল : registrar@ru.ac.bd ওয়েবসাইট: www.ru.ac.bd

বিশ্ববিদ্যালয়ের উল্লেখযোগ্য তথ্য :

নিজস্ব জমির পরিমাণ-	৭৫৬.৬১ একর
ছাত্রাবাস-	১৮
মোট অনুদান সংখ্যা -	১০
মোট বিভাগ সংখ্যা -	৫৭
মোট ইনস্টিটিউট সংখ্যা -	৬
অধিভুক্ত ও অঙ্গীভূত কলেজ সংখ্যা-	৪৪
২০১৫ সালে ভর্তিকৃত শিক্ষার্থী পরিসংখ্যান :	
মোট আসন সংখ্যা -	১০০৪২
ভর্তিকৃত শিক্ষার্থীর সংখ্যা -	১০২৪৬
মোট ছাত্রী সংখ্যা -	৩২০০
অধ্যয়নরত সর্বমোট শিক্ষার্থী পরিসংখ্যান :	
মোট শিক্ষার্থী সংখ্যা -	৩৪১৬৫
মোট ছাত্রী সংখ্যা -	১১২২৪
স্নাতক/স্নাতক সন্মান পর্যায়ে-	২৮৪৭১
স্নাতকোত্তর পর্যায়ে -	৫২৩৪
এম.ফিল পিএইচ.ডি সমান উচ্চতর পর্যায়ে-	২২৩
ডিপ্লোমা/সার্টিফিকেট সমান পর্যায়ে-	২৩৭
অধিভুক্ত ও অঙ্গীভূত কলেজের শিক্ষার্থী সংখ্যা-	১১৯৫৫
মূলবিষয়ভিত্তিক শিক্ষার্থী পরিসংখ্যান :	
কলা ও মানবিক-	৮২৭০
সামাজিক বিজ্ঞান-	৬৯০৬
শিক্ষা -	-
ব্যবসায় প্রশাসন-	৪৩১৯
আইন-	১০৯৯
ফার্মেসী-	৪২৭
বিজ্ঞান-	৫২০৯
জীববিজ্ঞান-	৩৯৪৮
চিকিৎসা	-
কৃষি-	১০৯৩
প্রকৌশল ও কারিগরী-	১৯৬৪
অন্যান্য	৯৩০
ডিগ্রিভিত্তিক উত্তীর্ণ পরীক্ষার্থীর সংখ্যা	
স্নাতক (পাস)-	-
স্নাতক (সম্মান)-	২৭৩১
স্নাতক (কারিগরী ও প্রযুক্তি)-	১২১৫
স্নাতকোত্তর-	২৬৩০
স্নাতকোত্তর (কারিগরী ও প্রযুক্তি)-	৪৪
এম.ফিল পিএইচ.ডি ও অন্যান্য উচ্চতর পর্যায়ে-	২৩৩
সার্টিফিকেট, ডিপ্লোমা-	-
শিক্ষার্থী প্রতি মাথাপিছু ব্যয় :	৫৭৬০২.৮০
অস্বাভাবিক পরিস্থিতির জন্য ক্লাস না হওয়া দিন-	-

শিক্ষক পরিসংখ্যান :

মোট শিক্ষক -	১২৩০
মোট মহিলা শিক্ষক -	২১৩
খন্ডকালীন/চুক্তিভিত্তিক/এডহক শিক্ষক-	-
পিএইচ.ডি/সমমান ডিগ্রী শিক্ষক -	৫৭১
অধ্যাপক-	৪৫৫
সহযোগী অধ্যাপক-	৩১৭
সহকারী অধ্যাপক-	৩৩৪
প্রভাষক-	১২৪
অনুমোদিত অনুপস্থিত শিক্ষক-	১৪২
অননুমোদিত অনুপস্থিত শিক্ষক-	-
অধিভুক্ত ও অঙ্গীভূত কলেজের শিক্ষক সংখ্যা-	১৯৭৯
কর্মকর্তা ও কর্মচারীদের পরিসংখ্যান :	
কর্মকর্তার সংখ্যা-	৭৬১
কর্মচারীর সংখ্যা-	১৯৭৩
শিক্ষক-শিক্ষার্থী অনুপাত-	১:২৮
কর্মকর্তা-শিক্ষার্থী অনুপাত	১:৪৫
কর্মচারী-শিক্ষার্থী অনুপাত-	১:১৭
আবাসিক পরিসংখ্যান:	
ছাত্র-	৪৮৯৫
ছাত্রী-	৩০৮১
আবাসিক শিক্ষক-	২৮৮
কর্মকর্তা-	৪৪
কর্মচারী-	১২৫
২০১৫ সালে সর্বমোট বাজেট: (লক্ষ টাকায়)	
রাজস্ব ও উন্নয়ন-	১৯৬৮০.০০
নিজস্ব আয়-	২২০০.০০
বিশেষ উন্নয়ন বরাদ্দ-	-
অন্যান্য-	৭০.০০
২০১৫ সালে সর্বমোট ব্যয় : (লক্ষ টাকায়)	
শিক্ষা খাত-	১৪৯৯.৫০
গবেষণা খাত-	২০.০০
গবেষণা বৃত্তি-	৩০.০০
বেতন ভাতা খাত-	১৩৩৫৩.২৪
পরিবহন খাত-	৪৪৬.২৮
বিদ্যুৎ খাত-	২৪৭.৬৫
অবকাঠামো উন্নয়ন ও রক্ষণাবেক্ষণ খাত-	-
চিকিৎসা খাত-	৪৪.৯০
অন্যান্য-	-
গ্রন্থাগারে পাঠ্যপুস্তকের বিবরণ : (বই)	
গ্রন্থাগার সামগ্রীর মোট মজুদ সংখ্যা-	৩১৪৬৩০
২০১৫ সালে সংগৃহীত সংখ্যা (Acquisition)	১৪২০
পরিচালিত গবেষণা প্রকল্পের সংখ্যা	৩২

৩. বাংলাদেশ কৃষি বিশ্ববিদ্যালয়

প্রতিষ্ঠা সন : ১৯৬১ ময়মনসিংহ- ২২০২

ফোন : ০৯১-৬৭৪০১-০৬, ফ্যাক্স : ০৯১-৬১৫১০

ই-মেইল : registrar@bau.edu.bd ওয়েবসাইট : www.bau.edu.bd

বিশ্ববিদ্যালয়ের উল্লেখযোগ্য তথ্য :

নিজস্ব জমির পরিমাণ-	১২০০ একর
ছাত্রাবাস-	১৩
মোট অনুবাদ সংখ্যা -	৬
মোট বিভাগ সংখ্যা -	৪৩
মোট ইনস্টিটিউট সংখ্যা -	৩
অধিভুক্ত ও অঙ্গীভূত কলেজ সংখ্যা-	১
২০১৫ সালে ভর্তিকৃত শিক্ষার্থী পরিসংখ্যান :	
মোট আসন সংখ্যা -	২১৪৫
ভর্তিকৃত শিক্ষার্থীর সংখ্যা -	২১৪৬
মোট ছাত্রী সংখ্যা -	৮৫৬
অধ্যয়নরত সর্বমোট শিক্ষার্থী পরিসংখ্যান :	
মোট শিক্ষার্থী সংখ্যা -	৬২৬৪
মোট ছাত্রী সংখ্যা -	২৫৩৫
স্নাতক/স্নাতক সম্মান পর্যায়ে-	৪৫৪০
স্নাতকোত্তর পর্যায়ে -	১২৪৫
এম.ফিল পিএইচ.ডি সমান উচ্চতর পর্যায়ে-	৪২৬
ডিপ্লোমা/সার্টিফিকেট সমান পর্যায়ে-	৫৩
অধিভুক্ত ও অঙ্গীভূত কলেজের শিক্ষার্থী সংখ্যা-	২৫৬
মূলবিষয়ভিত্তিক শিক্ষার্থী পরিসংখ্যান :	
কলা ও মানবিক-	-
সামাজিক বিজ্ঞান-	-
শিক্ষা -	-
ব্যবসায় প্রশাসন-	-
আইন-	-
ফার্মেসী-	-
বিজ্ঞান-	-
জীববিজ্ঞান-	-
চিকিৎসা	-
কৃষি-	৬২১১
প্রকৌশল ও কারিগরী-	-
অন্যান্য	৫৩
ডিগ্রিভিত্তিক উত্তীর্ণ পরীক্ষার্থীর সংখ্যা	
স্নাতক (পাস)-	-
স্নাতক (সম্মান) -	-
স্নাতক (কারিগরী ও প্রযুক্তি)-	৫৩৬
স্নাতকোত্তর-	০
স্নাতকোত্তর (কারিগরী ও প্রযুক্তি)-	৭৫০
এম.ফিল পিএইচ.ডি ও অন্যান্য উচ্চতর পর্যায়ে-	৪০
সার্টিফিকেট, ডিপ্লোমা-	-
শিক্ষার্থী প্রতি মাথাপিছু ব্যয় :	২৫১৩১২.০০
অস্বাভাবিক পরিস্থিতির জন্য ক্লাস না হওয়া দিন-	-

শিক্ষক পরিসংখ্যান :

মোট শিক্ষক -	৬০৫
মোট মহিলা শিক্ষক -	১১৮
খন্ডকালীন/চুক্তিভিত্তিক/এডহক শিক্ষক-	৪৩
পিএইচ.ডি/সমমান ডিগ্রী শিক্ষক -	৩৯৭
অধ্যাপক-	৩০৬
সহযোগী অধ্যাপক-	১১৪
সহকারী অধ্যাপক-	১৩৯
প্রভাষক-	৪৬
অনুমোদিত অনুপস্থিত শিক্ষক-	১০৪
অননুমোদিত অনুপস্থিত শিক্ষক-	-
অধিভুক্ত ও অঙ্গীভূত কলেজের শিক্ষক সংখ্যা-	১৪
কর্মকর্তা ও কর্মচারীদের পরিসংখ্যান :	
কর্মকর্তার সংখ্যা-	৩৮০
কর্মচারীর সংখ্যা-	১৬৮৮
শিক্ষক-শিক্ষার্থী অনুপাত-	১:১০
কর্মকর্তা-শিক্ষার্থী অনুপাত	১:১৬
কর্মচারী-শিক্ষার্থী অনুপাত-	১:৪
আবাসিক পরিসংখ্যান:	
ছাত্র-	৩৪৯৯
ছাত্রী-	১৬৭৩
আবাসিক শিক্ষক-	২৫৪
কর্মকর্তা-	১১২
কর্মচারী-	২৪২
২০১৫ সালে সর্বমোট বাজেট: (লক্ষ টাকায়)	১৫৮১০.০০
রাজস্ব ও উন্নয়ন-	১৪৯৯০.০০
নিজস্ব আয়-	৭১৮.২৭
বিশেষ উন্নয়ন বরাদ্দ-	১০৫.০০
অন্যান্য-	-
২০১৫ সালে সর্বমোট ব্যয়: (লক্ষ টাকায়)	
শিক্ষা খাত-	৯৭৮.০০
গবেষণা খাত-	২১০.৮২
গবেষণা বৃত্তি-	-
বেতন ভাতা খাত-	১২৫০৪.৮৩
পরিবহন খাত-	১৭৯.৭১
বিদ্যুৎ খাত-	৩২১.২২
অবকাঠামো উন্নয়ন ও রক্ষণাবেক্ষণ খাত-	৪২৫.৪৯
চিকিৎসা খাত-	২০.৭১
অন্যান্য-	৯৩৩.০৩
গ্রন্থাগারে পাঠ্যপকরণের বিবরণ : (বই)	
গ্রন্থাগার সামগ্রীর মোট মজুদ সংখ্যা-	১৯০৩৩২
২০১৫ সালে সংগ্রহীত সংখ্যা (Acquisition)	২৬৪৬
পরিচালিত গবেষণা প্রকল্পের সংখ্যা	২১০

৪. বাংলাদেশ প্রকৌশল বিশ্ববিদ্যালয়

প্রতিষ্ঠা সন : ১৯৬২ ঢাকা- ১০০০

ফোন : ০২-৫৫১৬৭২২৮-৫৭, ফ্যাক্স : ০২-৫৮৬১৩০৪৬, ০২-৯৬৬৫৬২২

ই-মেইল : regtr@regtr.buet.ac.bd ওয়েবসাইট: www.buet.ac.bd

বিশ্ববিদ্যালয়ের উল্লেখযোগ্য তথ্য :

নিজস্ব জমির পরিমাণ- ৯১.৩৭ একর

ছাত্রাবাস- ৯

মোট অনুবদ সংখ্যা - ৫

মোট বিভাগ সংখ্যা - ১৮

মোট ইনস্টিটিউট সংখ্যা - ৫

অধিভুক্ত ও অঙ্গীভূত কলেজ সংখ্যা- -

২০১৫ সালে ভর্তিকৃত শিক্ষার্থী পরিসংখ্যান :

মোট আসন সংখ্যা - ২১২০

ভর্তিকৃত শিক্ষার্থীর সংখ্যা - ২১০৮

মোট ছাত্রী সংখ্যা - ৪২৯

অধ্যয়নরত সর্বমোট শিক্ষার্থী পরিসংখ্যান :

মোট শিক্ষার্থী সংখ্যা - ১০৬৪৪

মোট ছাত্রী সংখ্যা - ২০৭০

স্নাতক/স্নাতক সম্মান পর্যায়ে- ৫২০৬

স্নাতকোত্তর পর্যায়ে - ৪৮০৫

এম.ফিল পিএইচ.ডি সমান উচ্চতর পর্যায়ে- ৪৪০

ডিপ্লোমা/সার্টিফিকেট সমান পর্যায়ে- ১৯৩

অধিভুক্ত ও অঙ্গীভূত কলেজের শিক্ষার্থী সংখ্যা- -

মূলবিষয়ভিত্তিক শিক্ষার্থী পরিসংখ্যান :

কলা ও মানবিক- -

সামাজিক বিজ্ঞান- -

শিক্ষা - -

ব্যবসায় প্রশাসন- -

আইন- -

ফার্মেসী- -

বিজ্ঞান- ৪০০

জীববিজ্ঞান- -

চিকিৎসা - -

কৃষি- -

প্রকৌশল ও কারিগরী- ১০০৫১

অন্যান্য ১৯৩

ডিগ্রিভিত্তিক উত্তীর্ণ পরীক্ষার্থীর সংখ্যা

স্নাতক (পাস)- -

স্নাতক (সম্মান)- ২৬

স্নাতক (কারিগরী ও প্রযুক্তি)- ৮২৯

স্নাতকোত্তর- -

স্নাতকোত্তর (কারিগরী ও প্রযুক্তি)- ১৭২

এম.ফিল পিএইচ.ডি ও অন্যান্য উচ্চতর পর্যায়ে- ৬

সার্টিফিকেট, ডিপ্লোমা- ৩

শিক্ষার্থী প্রতি মাথাপিছু ব্যয় : ৯৬২০৪.৪৩

অস্বাভাবিক পরিস্থিতির জন্য ক্লাস না হওয়া দিন- ১৫

শিক্ষক পরিসংখ্যান :

মোট শিক্ষক - ৬৬০

মোট মহিলা শিক্ষক - ১৩৩

খন্ডকারী/চুক্তিভিত্তিক/এডহক শিক্ষক- ২৯

পিএইচ.ডি/সমমান ডিগ্রী শিক্ষক - ২৬৭

অধ্যাপক- ২০১

সহযোগী অধ্যাপক- ৫০

সহকারী অধ্যাপক- ২২৫

প্রভাষক- ১৮১

অনুমোদিত অনুপস্থিত শিক্ষক- ১৮০

অননুমোদিত অনুপস্থিত শিক্ষক- -

অধিভুক্ত ও অঙ্গীভূত কলেজের শিক্ষক সংখ্যা- -

কর্মকর্তা ও কর্মচারীদের পরিসংখ্যান :

কর্মকর্তার সংখ্যা- ৩৬২

কর্মচারীর সংখ্যা- ১২০৪

শিক্ষক-শিক্ষার্থী অনুপাত- ১:১৬

কর্মকর্তা-শিক্ষার্থী অনুপাত ১:২৯

কর্মচারী-শিক্ষার্থী অনুপাত- ১:৯

আবাসিক পরিসংখ্যান:

ছাত্র- ২৬৭৩

ছাত্রী- ৪৯৯

আবাসিক শিক্ষক- ২৮৫

কর্মকর্তা- ৭০

কর্মচারী- ৫৯৬

২০১৫ সালে সর্বমোট বাজেট : (লক্ষ টাকায়)

রাজস্ব ও উন্নয়ন- ১০২৪০.০০

নিজস্ব আয়- ৬৫০.০০

বিশেষ উন্নয়ন বরাদ্দ- -

অন্যান্য- -

২০১৫ সালে সর্বমোট ব্যয় : (লক্ষ টাকায়)

শিক্ষা খাত- ৮৯২.৫০

গবেষণা খাত- ৭৪.৫০

গবেষণা বৃত্তি- -

বেতন ভাতা খাত- ৮২৪৩.০০

পরিবহন খাত- ৩০.০০

বিদ্যুৎ খাত- ৫৮০.০০

অবকাঠামো উন্নয়ন ও রক্ষণাবেক্ষণ খাত- -

চিকিৎসা খাত- ৬৪.০০

অন্যান্য- ১০০৬.০০

গ্রন্থাগারে পাঠ্যপকরণের বিবরণ : (বই)

গ্রন্থাগার সামগ্রীর মোট মজুদ সংখ্যা- ১৩৪৬০৬

২০১৫ সালে সংগ্রহীত সংখ্যা (Acquisition) ৮৫২

পরিচালিত গবেষণা প্রকল্পের সংখ্যা ১০

৫. চট্টগ্রাম বিশ্ববিদ্যালয়

প্রতিষ্ঠা সন : ১৯৬৬ চট্টগ্রাম- ৪৩৩১

ফোন : ০৩১-৭২৬৩১১-১৪, ফ্যাক্স : ০৩১-২৬০৬০১৪

ই-মেইল : registrar@cu66@cu.ac.bd ওয়েবসাইট: www.cu.ac.bd

বিশ্ববিদ্যালয়ের উল্লেখযোগ্য তথ্য :

নিজস্ব জমির পরিমাণ-	১৭৫৩.৮৮ একর
ছাত্রাবাস-	১২
মোট অনুবাদ সংখ্যা -	৯
মোট বিভাগ সংখ্যা -	৪৩
মোট ইনস্টিটিউট সংখ্যা -	৭
অধিভুক্ত ও অঙ্গীভূত কলেজ সংখ্যা-	২২
২০১৫ সালে ভর্তিকৃত শিক্ষার্থী পরিসংখ্যান :	
মোট আসন সংখ্যা -	৭৭৩৪
ভর্তিকৃত শিক্ষার্থীর সংখ্যা -	৭৫৬১
মোট ছাত্রী সংখ্যা -	২৬৮৯
অধ্যয়নরত সর্বমোট শিক্ষার্থী পরিসংখ্যান :	
মোট শিক্ষার্থী সংখ্যা -	২৪৩২৬
মোট ছাত্রী সংখ্যা -	৮৭৯০
স্নাতক/স্নাতক সম্মান পর্যায়ে-	২১১৮০
স্নাতকোত্তর পর্যায়ে -	২৪৮৮
এম.ফিল পিএইচ.ডি সমান উচ্চতর পর্যায়ে-	১৯৭
ডিপ্লোমা/সার্টিফিকেট সমান পর্যায়ে-	৪৬১
অধিভুক্ত ও অঙ্গীভূত কলেজের শিক্ষার্থী সংখ্যা-	৫০৫৩
মূলবিষয়ভিত্তিক শিক্ষার্থী পরিসংখ্যান :	
কলা ও মানবিক-	৬২৬২
সামাজিক বিজ্ঞান-	৪৮৭৯
শিক্ষা -	-
ব্যবসায় প্রশাসন-	৩৭৫১
আইন-	৮৪৪
ফার্মেসী-	১০৬
বিজ্ঞান-	৪০৭৫
জীববিজ্ঞান-	২৫৪৩
চিকিৎসা	-
কৃষি	-
প্রকৌশল ও কারিগরী-	৭৮৭
অন্যান্য	১০৭৯
ডিগ্রিভিত্তিক উত্তীর্ণ পরীক্ষার্থীর সংখ্যা	
স্নাতক (পাস)-	-
স্নাতক (সম্মান) -	২৬৭৭
স্নাতক (কারিগরী ও প্রযুক্তি)-	০
স্নাতকোত্তর-	২১৮২
স্নাতকোত্তর (কারিগরী ও প্রযুক্তি)-	-
এম.ফিল পিএইচ.ডি ও অন্যান্য উচ্চতর পর্যায়ে-	১০৪
সার্টিফিকেট, ডিপ্লোমা-	৫০
শিক্ষার্থী প্রতি মাথাপিছু ব্যয় :	৭৩১৫৬.০০
অস্বাভাবিক পরিস্থিতির জন্য ক্লাস না হওয়া দিন-	-

শিক্ষক পরিসংখ্যান :

মোট শিক্ষক -	১১৮০
মোট মহিলা শিক্ষক -	২১৮
খণ্ডকালীন/চুক্তিভিত্তিক/এডহক শিক্ষক-	২৮৪
পিএইচ.ডি/সমমান ডিগ্রী শিক্ষক -	৩০৯
অধ্যাপক-	৩৩৯
সহযোগী অধ্যাপক-	২৪০
সহকারী অধ্যাপক-	৩৮৮
প্রভাষক-	১৭৬
অনুমোদিত অনুপস্থিত শিক্ষক-	১৩৭
অননুমোদিত অনুপস্থিত শিক্ষক-	৪
অধিভুক্ত ও অঙ্গীভূত কলেজের শিক্ষক সংখ্যা-	১৩৭২
কর্মকর্তা ও কর্মচারীদের পরিসংখ্যান :	
কর্মকর্তার সংখ্যা-	৩৩৩
কর্মচারীর সংখ্যা-	১৭০০
শিক্ষক-শিক্ষার্থী অনুপাত-	১:২১
কর্মকর্তা-শিক্ষার্থী অনুপাত	১:৭৩
কর্মচারী-শিক্ষার্থী অনুপাত-	১:১৪
আবাসিক পরিসংখ্যান:	
ছাত্র-	২৫০৮
ছাত্রী-	১৯৫৩
আবাসিক শিক্ষক-	১৪৭
কর্মকর্তা-	৩৭
কর্মচারী-	৯৪
২০১৫ সালে সর্বমোট বাজেট: (লক্ষ টাকায়)	
রাজস্ব ও উন্নয়ন-	১৫৬১০.০০
নিজস্ব আয়-	১৬৯২.৭৯
বিশেষ উন্নয়ন বরাদ্দ-	-
অন্যান্য-	-
২০১৫ সালে সর্বমোট ব্যয়: (লক্ষ টাকায়)	
শিক্ষা খাত-	১৩১৮.৯১
গবেষণা খাত-	১০.০০
গবেষণা বৃত্তি-	৪২.০০
বেতন ভাতা খাত-	১০৮৭৯.১৯
পরিবহন খাত-	১১৫.৭৯
বিদ্যুৎ খাত-	৩৭৪.২০
অবকাঠামো উন্নয়ন ও রক্ষণাবেক্ষণ খাত-	২১০.০০
চিকিৎসা খাত-	৩৬.৯০
অন্যান্য-	৪৩৪৭.৩৭
গ্রন্থাগারে পাঠ্যপকরণের বিবরণ : (বই)	
গ্রন্থাগার সামগ্রীর মোট মজুদ সংখ্যা-	২৯৩৩৫৪
২০১৫ সালে সংগৃহীত সংখ্যা (Acquisition)	৩৭০৩
পরিচালিত গবেষণা প্রকল্পের সংখ্যা	-

৬. জাহাঙ্গীরনগর বিশ্ববিদ্যালয়

প্রতিষ্ঠা সন : ১৯৭০ সাভার, ঢাকা- ১৩৪২

ফোন : ০২-৭৭৯১০৪৫-৫১ ফ্যাক্স : ০২-৭৭৯১০৫২

ই-মেইল : registr@juniv.edu ওয়েবসাইট : www.juniv.edu

বিশ্ববিদ্যালয়ের উল্লেখযোগ্য তথ্য :

নিজস্ব জমির পরিমাণ-	৬৯৭.৫৬ একর
ছাত্রাবাস-	১৪
মোট অনুবাদ সংখ্যা -	৬
মোট বিভাগ সংখ্যা -	৩৪
মোট ইনস্টিটিউট সংখ্যা -	৩
অধিভুক্ত ও অঙ্গীভূত কলেজ সংখ্যা-	-
২০১৫ সালে ভর্তিকৃত শিক্ষার্থী পরিসংখ্যান :	
মোট আসন সংখ্যা -	৪৫২৩
ভর্তিকৃত শিক্ষার্থীর সংখ্যা -	৪৫২৩
মোট ছাত্রী সংখ্যা -	১৬২৩
অধ্যয়নরত সর্বমোট শিক্ষার্থী পরিসংখ্যান :	
মোট শিক্ষার্থী সংখ্যা -	১৪৯৮১
মোট ছাত্রী সংখ্যা -	৫৩৮০
স্নাতক/স্নাতক সম্মান পর্যায়ে-	১১১৫০
স্নাতকোত্তর পর্যায়ে -	৩৩৫০
এম.ফিল পিএইচ.ডি সমান উচ্চতর পর্যায়ে-	৩৩৭
ডিপ্লোমা/সার্টিফিকেট সমান পর্যায়ে-	১৪৪
অধিভুক্ত ও অঙ্গীভূত কলেজের শিক্ষার্থী সংখ্যা-	-
মূলবিষয়ভিত্তিক শিক্ষার্থী পরিসংখ্যান :	
কলা ও মানবিক-	৩১৭৬
সামাজিক বিজ্ঞান-	২৪১৬
শিক্ষা -	-
ব্যবসায় প্রশাসন-	১৪৮১
আইন-	৩২৩
ফার্মেসী-	৩৯০
বিজ্ঞান-	২৭২৭
জীববিজ্ঞান-	১৯৬৬
চিকিৎসা	-
কৃষি-	-
প্রকৌশল ও কারিগরী-	-
অন্যান্য	-
ডিগ্রিভিত্তিক উত্তীর্ণ পরীক্ষার্থীর সংখ্যা	
স্নাতক (পাস)-	-
স্নাতক (সম্মান)-	১৩৭৮
স্নাতক (কারিগরী ও প্রযুক্তি)-	-
স্নাতকোত্তর-	১০২১
স্নাতকোত্তর (কারিগরী ও প্রযুক্তি)-	-
এম.ফিল পিএইচ.ডি ও অন্যান্য উচ্চতর পর্যায়ে-	৯৫
সার্টিফিকেট, ডিপ্লোমা-	-
শিক্ষার্থী প্রতি মাথাপিছু ব্যয় :	৭৭০০০.০০
অস্বাভাবিক পরিস্থিতির জন্য ক্লাস না হওয়া দিন-	

শিক্ষক পরিসংখ্যান :

মোট শিক্ষক -	৭৩৬
মোট মহিলা শিক্ষক -	২০৫
খণ্ডকালীন/চুক্তিভিত্তিক/এডহক শিক্ষক-	৭১
পিএইচ.ডি/সমমান ডিগ্রী শিক্ষক -	২৮৬
অধ্যাপক-	২২০
সহযোগী অধ্যাপক-	১৩২
সহকারী অধ্যাপক-	২২৪
প্রভাষক-	৯২
অনুমোদিত অনুপস্থিত শিক্ষক-	১০২
অননুমোদিত অনুপস্থিত শিক্ষক-	২
অধিভুক্ত ও অঙ্গীভূত কলেজের শিক্ষক সংখ্যা-	-
কর্মকর্তা ও কর্মচারীদের পরিসংখ্যান :	
কর্মকর্তার সংখ্যা-	২৯৩
কর্মচারীর সংখ্যা-	১৪৮৯
শিক্ষক-শিক্ষার্থী অনুপাত-	১:২০
কর্মকর্তা-শিক্ষার্থী অনুপাত	১:৫১
কর্মচারী-শিক্ষার্থী অনুপাত-	১:১০
আবাসিক পরিসংখ্যান:	
ছাত্র-	৭১৩৯
ছাত্রী-	৪৪৩৯
আবাসিক শিক্ষক-	২৩০
কর্মকর্তা-	৭৪
কর্মচারী-	১৬৯
২০১৫ সালে সর্বমোট বাজেট: (লক্ষ টাকায়)	
রাজস্ব ও উন্নয়ন-	১০২৬৫.০০
নিজস্ব আয়-	১২২৫.০০
বিশেষ উন্নয়ন বরাদ্দ-	৩৭৯৫.৬৩
অন্যান্য-	-
২০১৫ সালে সর্বমোট ব্যয়: (লক্ষ টাকায়)	
শিক্ষা খাত-	১১৪১.৩১
গবেষণা খাত-	৫০.০০
গবেষণা বৃত্তি-	২৫.০০
বেতন ভাতা খাত-	৮৩৮০.০০
পরিবহন খাত-	৫০১.৯২
বিদ্যুৎ খাত-	৬০০.৫০
অবকাঠামো উন্নয়ন ও রক্ষণাবেক্ষণ খাত-	৮১.৮৪
চিকিৎসা খাত-	১৬৯.৮১
অন্যান্য-	৫৩৯.৬২
গ্রন্থাগারে পাঠ্যপকরণের বিবরণ : (বই)	
গ্রন্থাগার সামগ্রীর মোট মজুদ সংখ্যা-	৯৮৭৬৭
২০১৫ সালে সংগৃহীত সংখ্যা (Acquisition)	৩০৫
পরিচালিত গবেষণা প্রকল্পের সংখ্যা	১৬৪

৭. ইসলামী বিশ্ববিদ্যালয়

প্রতিষ্ঠা সন : ১৯৮০ শান্তিডাঙ্গা, দুলালপুর, কুষ্টিয়া-৭০০৩

ফোন : ০৭১-৭৪৯১০-২১, ফ্যাক্স : ০৭১-৭৪৯০৫

ই-মেইল : vc-iu@kushtia.com ওয়েবসাইট : www.iu.ac.bd

বিশ্ববিদ্যালয়ের উল্লেখযোগ্য তথ্য :

নিজস্ব জমির পরিমাণ-	১৭৫ একর
ছাত্রাবাস-	৭
মোট অনুঘদ সংখ্যা -	৫
মোট বিভাগ সংখ্যা -	২৫
মোট ইনস্টিটিউট সংখ্যা -	১
অধিভুক্ত ও অঙ্গীভূত মাদ্রাসা সংখ্যা-	-
২০১৫ সালে ভর্তিকৃত শিক্ষার্থী পরিসংখ্যান :	
মোট আসন সংখ্যা -	২৯৩০
ভর্তিকৃত শিক্ষার্থীর সংখ্যা -	২৭৬০
মোট ছাত্রী সংখ্যা -	৮৬১
অধ্যয়নরত সর্বমোট শিক্ষার্থী পরিসংখ্যান :	
মোট শিক্ষার্থী সংখ্যা -	১২৩৩০
মোট ছাত্রী সংখ্যা -	৩৫৫৩
স্নাতক/স্নাতক সম্মান পর্যায়ে-	৯২২৯
স্নাতকোত্তর পর্যায়ে -	২১৩২
এম.ফিল পিএইচ.ডি সমান উচ্চতর পর্যায়ে-	৯৬৯
ডিপ্লোমা/সার্টিফিকেট সমান পর্যায়ে-	-
অধিভুক্ত ও অঙ্গীভূত মাদ্রাসার শিক্ষার্থী সংখ্যা-	-
মূলবিষয়ভিত্তিক শিক্ষার্থী পরিসংখ্যান :	
কলা ও মানবিক-	৪১২৫
সামাজিক বিজ্ঞান-	-
শিক্ষা -	১৭৮৫
ব্যবসায় প্রশাসন-	১৬৬৮
আইন-	-
ফার্মেসী-	-
বিজ্ঞান-	২৬৭৭
জীববিজ্ঞান-	-
চিকিৎসা	-
কৃষি-	-
প্রকৌশল ও কারিগরী-	-
অন্যান্য	২০৭৫
ডিগ্রিভিত্তিক উত্তীর্ণ পরীক্ষার্থীর সংখ্যা	
স্নাতক (পাস)-	-
স্নাতক (সম্মান)-	১০০৪
স্নাতক (কারিগরী ও প্রযুক্তি)-	-
স্নাতকোত্তর-	১০৯৪
স্নাতকোত্তর (কারিগরী ও প্রযুক্তি)-	-
এম.ফিল পিএইচ.ডি ও অন্যান্য উচ্চতর পর্যায়ে-	-
সার্টিফিকেট, ডিপ্লোমা-	-
শিক্ষার্থী প্রতি মাথাপিছু ব্যয় :	৫৮৯২২.০০
অবাভাবিক পরিস্থিতির জন্য ক্লাস না হওয়া দিন-	-

শিক্ষক পরিসংখ্যান :

মোট শিক্ষক -	৩৫৯
মোট মহিলা শিক্ষক -	৪৮
খন্ডকালীন/চুক্তিভিত্তিক/এডহক শিক্ষক-	-
পিএইচ.ডি/সমমান ডিগ্রী শিক্ষক -	১৯৭
অধ্যাপক-	১৭২
সহযোগী অধ্যাপক-	৬৩
সহকারী অধ্যাপক-	৯৬
প্রভাষক-	২৮
অনুমোদিত অনুপস্থিত শিক্ষক-	২৯
অননুমোদিত অনুপস্থিত শিক্ষক-	-
অধিভুক্ত ও অঙ্গীভূত মাদ্রাসার শিক্ষক সংখ্যা-	-
কর্মকর্তা ও কর্মচারীদের পরিসংখ্যান :	
কর্মকর্তার সংখ্যা-	৩৬৭
কর্মচারীর সংখ্যা-	৫৬৩
শিক্ষক-শিক্ষার্থী অনুপাত-	১:৩৫
কর্মকর্তা-শিক্ষার্থী অনুপাত	১:৩৪
কর্মচারী-শিক্ষার্থী অনুপাত-	১:২২
আবাসিক পরিসংখ্যান:	
ছাত্র-	১৬৯০
ছাত্রী-	১৬৮৮
আবাসিক শিক্ষক-	৬৭
কর্মকর্তা-	২৮
কর্মচারী-	৩৫
২০১৫ সালে সর্বমোট বাজেট: (লক্ষ টাকায়)	
রাজস্ব ও উন্নয়ন-	৫৬৫৫.০০
নিজস্ব আয়-	৭১১.৯১
বিশেষ উন্নয়ন বরাদ্দ-	১৭.০০
অন্যান্য-	-
২০১৫ সালে সর্বমোট ব্যয়: (লক্ষ টাকায়)	
শিক্ষা খাত-	৬৬৫.৯০
গবেষণা খাত-	-
গবেষণা বৃত্তি-	-
বেতন ভাতা খাত-	৫০৪৯.৩৯
পরিবহন খাত-	৪৩১.৭০
বিদ্যুৎ খাত-	১২৮.৯৫
অবকাঠামো উন্নয়ন ও রক্ষণাবেক্ষণ খাত-	৬৭০.৩২
চিকিৎসা খাত-	৯.৯৭
অন্যান্য-	-
গ্রন্থাগারে পাঠ্যপকরণের বিবরণ : (বই)	
গ্রন্থাগার সামগ্রীর মোট মজুদ সংখ্যা-	৯৩৭০১
২০১৫ সালে সংগৃহীত সংখ্যা (Acquisition)	১৮০৯
পরিচালিত গবেষণা প্রকল্পের সংখ্যা	৯

৮. শাহজালাল বিজ্ঞান ও প্রযুক্তি বিশ্ববিদ্যালয়

প্রতিষ্ঠা সন : ১৯৮৬ কুমারগাঁও, সিলেট- ৩১১৪

ফোন : ০৮২১-৭১৩৪৯১, ৭১৪৪৭৯, ফ্যাক্স : ০৮২১-৭১৫২৫৭

ই-মেইল : registrar@sust.edu ওয়েবসাইট : www.sust.edu

বিশ্ববিদ্যালয়ের উল্লেখযোগ্য তথ্য :

নিজস্ব জমির পরিমাণ- ৩২০ একর

ছাত্রাবাস- ৫

মোট অনুদান সংখ্যা - ৭

মোট বিভাগ সংখ্যা - ২৬

মোট ইনস্টিটিউট সংখ্যা - ১

অধিভুক্ত ও অঙ্গীভূত কলেজ সংখ্যা- ৯

২০১৫ সালে ভর্তিকৃত শিক্ষার্থী পরিসংখ্যান :

মোট আসন সংখ্যা - ১৬২৮

ভর্তিকৃত শিক্ষার্থীর সংখ্যা - ১৭৪৭

মোট ছাত্রী সংখ্যা - ৫৫৫

অধ্যয়নরত সর্বমোট শিক্ষার্থী পরিসংখ্যান :

মোট শিক্ষার্থী সংখ্যা - ৮৫৯৩

মোট ছাত্রী সংখ্যা - ২৫১৮

স্নাতক/স্নাতক সম্মান পর্যায়ে- ৭৮০৯

স্নাতকোত্তর পর্যায়ে - ৬৪৯

এম.ফিল পিএইচ.ডি সমান উচ্চতর পর্যায়ে- ১৩৫

ডিপ্লোমা/সার্টিফিকেট সমান পর্যায়ে- -

অধিভুক্ত ও অঙ্গীভূত কলেজের শিক্ষার্থী সংখ্যা- ৪৯৩০

মূলবিষয়ভিত্তিক শিক্ষার্থী পরিসংখ্যান :

কলা ও মানবিক- -

সামাজিক বিজ্ঞান- ৩১৭৩

শিক্ষা - -

ব্যবসায় প্রশাসন- ৪২৫

আইন- -

ফার্মেসী- -

বিজ্ঞান- ৪৩৫৪

জীববিজ্ঞান- ৩৬৮

চিকিৎসা - -

কৃষি- ২৭৩

প্রকৌশল ও কারিগরী- -

অন্যান্য - -

ডিগ্রিভিত্তিক উত্তীর্ণ পরীক্ষার্থীর সংখ্যা

স্নাতক (পাস)- -

স্নাতক (সম্মান)- ৬৫০

স্নাতক (কারিগরী ও প্রযুক্তি)- ৮৮২

স্নাতকোত্তর- ৫৪৪

স্নাতকোত্তর (কারিগরী ও প্রযুক্তি)- ১৩

এম.ফিল পিএইচ.ডি ও অন্যান্য উচ্চতর পর্যায়ে- ১০

সার্টিফিকেট, ডিপ্লোমা- -

শিক্ষার্থী প্রতি মাথাপিছু ব্যয় : ৬৪১০০.০০

অস্বাভাবিক পরিস্থিতির জন্য ক্লাস না হওয়া দিন- -

শিক্ষক পরিসংখ্যান :

মোট শিক্ষক - ৪৮৮

মোট মহিলা শিক্ষক - ১০৭

খন্ডকালীন/চুক্তিভিত্তিক/এডহক শিক্ষক- -

পিএইচ.ডি/সমমান ডিগ্রী শিক্ষক - ১৫১

অধ্যাপক- ৯৯

সহযোগী অধ্যাপক- ১০২

সহকারী অধ্যাপক- ২১১

প্রভাষক- ৭৪

অনুমোদিত অনুপস্থিত শিক্ষক- ১১১

অননুমোদিত অনুপস্থিত শিক্ষক- ২

অধিভুক্ত ও অঙ্গীভূত কলেজের শিক্ষক সংখ্যা- ৯৪১

কর্মকর্তা ও কর্মচারীদের পরিসংখ্যান :

কর্মকর্তার সংখ্যা- ২০২

কর্মচারীর সংখ্যা- ৪৭৪

শিক্ষক-শিক্ষার্থী অনুপাত- ১:১৮

কর্মকর্তা-শিক্ষার্থী অনুপাত ১:৪৩

কর্মচারী-শিক্ষার্থী অনুপাত- ১:১৮

আবাসিক পরিসংখ্যান:

ছাত্র- ১০৫২

ছাত্রী- ১১৬২

আবাসিক শিক্ষক- ১৪

কর্মকর্তা- ১০

কর্মচারী- ৮

২০১৫ সালে সর্বমোট বাজেট: (লক্ষ টাকায়)

রাজস্ব ও উন্নয়ন- ৪৯৫৮.০০

নিজস্ব আয়- ৬৮০.০০

বিশেষ উন্নয়ন বরাদ্দ -

অন্যান্য- -

২০১৫ সালে সর্বমোট ব্যয়: (লক্ষ টাকায়)

শিক্ষা খাত- ৭৭৭.৫৫

গবেষণা খাত- -

গবেষণা বৃত্তি- -

বেতন ভাতা খাত- ৩৭৬৯.৩৫

পরিবহন খাত- ১২০.৬২

বিদ্যুৎ খাত- ১০৮.৩২

অবকাঠামো উন্নয়ন ও রক্ষণাবেক্ষণ খাত- ৫৯.০৫

চিকিৎসা খাত- ৭.৮২

অন্যান্য- ৬৬৫.৪০

গ্রন্থাগারে পাঠোপকরণের বিবরণ : (বই)

গ্রন্থাগার সামগ্রীর মোট মজুদ সংখ্যা- ৬৫৬৫৮

২০১৫ সালে সংগৃহীত সংখ্যা (Acquistion) ১০৮১

পরিচালিত গবেষণা প্রকল্পের সংখ্যা ৭

৯. খুলনা বিশ্ববিদ্যালয়

প্রতিষ্ঠা সন : ১৯৮৭ গল্পামারী, খুলনা- ৯২০৮

ফোন : ০৪১-৭২০১৭১-৩, ফ্যাক্স : ০৪১-৭৩১২৪৪

ই-মেইল: rgikuac@gmail.com ওয়েবসাইট: www.ku.ac.bd

বিশ্ববিদ্যালয়ের উল্লেখযোগ্য তথ্য :

নিজস্ব জমির পরিমাণ-	১০৫.৭৫ একর
ছাত্রাবাস-	৪
মোট অনুদান সংখ্যা -	৫
মোট বিভাগ সংখ্যা -	২৬
মোট ইনস্টিটিউট সংখ্যা -	১
অধিভুক্ত ও অঙ্গীভূত কলেজ সংখ্যা-	১
২০১৫ সালে ভর্তিকৃত শিক্ষার্থী পরিসংখ্যান :	
মোট আসন সংখ্যা -	১৮১৫
ভর্তিকৃত শিক্ষার্থীর সংখ্যা -	১৮৩৯
মোট ছাত্রী সংখ্যা -	৭০০
অধ্যয়নরত সর্বমোট শিক্ষার্থী পরিসংখ্যান :	
মোট শিক্ষার্থী সংখ্যা -	৫৪৮২
মোট ছাত্রী সংখ্যা -	২২১৫
স্নাতক/স্নাতক সন্মান পর্যায়ে-	৪৩৫৬
স্নাতকোত্তর পর্যায়ে -	৭৯২
এম.ফিল পিএইচ.ডি সমান উচ্চতর পর্যায়ে-	৭৯
ডিপ্লোমা/সার্টিফিকেট সমান পর্যায়ে-	২৫৫
অধিভুক্ত ও অঙ্গীভূত কলেজের শিক্ষার্থী সংখ্যা-	৬৭৫
মূলবিষয়ভিত্তিক শিক্ষার্থী পরিসংখ্যান :	
কলা ও মানবিক-	৬২৪
সামাজিক বিজ্ঞান-	৬৮৮
শিক্ষা -	-
ব্যবসায় প্রশাসন-	৪৯০
আইন-	-
ফার্মেসী-	-
বিজ্ঞান-	৭৪৭
জীববিজ্ঞান-	১৫১৭
চিকিৎসা	-
কৃষি-	-
প্রকৌশল ও কারিগরী-	৮৬২
অন্যান্য	৫৫৪
ডিম্বিভিত্তিক উত্তীর্ণ পরীক্ষার্থীর সংখ্যা	
স্নাতক (পাস)-	-
স্নাতক (সন্মান)-	৩৮৪
স্নাতক (কারিগরী ও প্রযুক্তি)-	৮৬
স্নাতকোত্তর-	২৬৮
স্নাতকোত্তর (কারিগরী ও প্রযুক্তি)-	২২
এম.ফিল পিএইচ.ডি ও অন্যান্য উচ্চতর পর্যায়ে-	১
সার্টিফিকেট, ডিপ্লোমা-	-
শিক্ষার্থী প্রতি মাসপিছু ব্যয় :	১২৩৮১৬.০০
অস্বাভাবিক পরিস্থিতির জন্য ক্লাস না হওয়া দিন-	

শিক্ষক পরিসংখ্যান :

মোট শিক্ষক -	৩৯৬
মোট মহিলা শিক্ষক -	৭৭
খন্ডকালীন/চুক্তিভিত্তিক/এডহক শিক্ষক-	-
পিএইচ.ডি/সমমান ডিগ্রী শিক্ষক -	১৩৫
অধ্যাপক-	১১৭
সহযোগী অধ্যাপক-	৮৩
সহকারী অধ্যাপক-	১৩৩
প্রভাষক-	৬৩
অনুমোদিত অনুপস্থিত শিক্ষক-	৬২
অননুমোদিত অনুপস্থিত শিক্ষক-	-
অধিভুক্ত ও অঙ্গীভূত কলেজের শিক্ষক সংখ্যা-	২৩
কর্মকর্তা ও কর্মচারীদের পরিসংখ্যান :	
কর্মকর্তার সংখ্যা-	২৪৬
কর্মচারীর সংখ্যা-	৩৫৫
শিক্ষক-শিক্ষার্থী অনুপাত-	১:১৪
কর্মকর্তা-শিক্ষার্থী অনুপাত	১:২২
কর্মচারী-শিক্ষার্থী অনুপাত-	১:১৫
আবাসিক পরিসংখ্যান:	
ছাত্র-	৭৮৮
ছাত্রী-	৬৮০
আবাসিক শিক্ষক-	১৫
কর্মকর্তা-	৯
কর্মচারী-	২৮
২০১৫ সালে সর্বমোট বাজেট: (লক্ষ টাকায়)	
রাজস্ব ও উন্নয়ন-	৭১৮৩.৫০
নিজস্ব আয়-	৩৩১.৩৮
বিশেষ উন্নয়ন বরাদ্দ	১৫.০০
অন্যান্য-	-
২০১৫ সালে সর্বমোট ব্যয় : (লক্ষ টাকায়)	
শিক্ষা খাত-	৩৭১.২৩
গবেষণা খাত-	৮.৭৮
গবেষণা বৃত্তি-	-
বেতন ভাতা খাত-	৩৬৩৯.২৬
পরিবহন খাত-	১৪০.৩৮
বিদ্যুৎ খাত-	১৬০.৭৭
অবকাঠামো উন্নয়ন ও রক্ষণাবেক্ষণ খাত-	১৫৭২.৭৩
চিকিৎসা খাত-	৬.০৪
অন্যান্য-	৬৫৯.৩৭
গ্রন্থাগারে পাঠোপকরণের বিবরণ : (বই)	
গ্রন্থাগার সামগ্রীর মোট মজুদ সংখ্যা-	৩৭৩৭৫
২০১৫ সালে সংগৃহীত সংখ্যা (Acquisition)	১৪৭৫
পরিচালিত গবেষণা প্রকল্পের সংখ্যা	২৩

১০. জাতীয় বিশ্ববিদ্যালয়

প্রতিষ্ঠা সন : ১৯৯২ বোর্ড বাজার, গাজীপুর- ১৭০৪

ফোন : ০২-৯২৯১০১৮-২৩, ফ্যাক্স : ০২-৮১১০৮৫২

ই-মেইল : nubdpro@yahoo.com ওয়েবসাইট : www. nu.edu.bd

বিশ্ববিদ্যালয়ের উল্লেখযোগ্য তথ্য :

নিজস্ব জমির পরিমাণ- ১২.৬০ একর

ছাত্রাবাস- -

মোট অনুবাদ সংখ্যা - -

মোট বিভাগ সংখ্যা - -

মোট একাডেমিক ইউনিট সংখ্যা - ৫

অধিভুক্ত ও অঙ্গীভূত কলেজ সংখ্যা- ৩১১৯

২০১৫ সালে ভর্তিকৃত শিক্ষার্থী পরিসংখ্যান :

মোট আসন সংখ্যা - অনির্ধারিত

ভর্তিকৃত শিক্ষার্থীর সংখ্যা - ৮২১৩২৯

মোট ছাত্রী সংখ্যা - ৩৪০৫৪৩

অধ্যয়নরত সর্বমোট শিক্ষার্থী পরিসংখ্যান :

মোট শিক্ষার্থী সংখ্যা - ২০৭৩০৬৯

মোট ছাত্রী সংখ্যা - ৯২৬৫৬৮

স্নাতক/স্নাতক সম্মান পর্যায়ে- ১৮৬৮২৪০

স্নাতকোত্তর পর্যায়ে - ১৯৬৮৮৪

এম.ফিল পিএইচ.ডি সমান উচ্চতর পর্যায়ে- ১১৫

অন্যান্য পর্যায়ে- ৭৮৩০

অধিভুক্ত ও অঙ্গীভূত কলেজের শিক্ষার্থী সংখ্যা- -

মূলবিষয়ভিত্তিক শিক্ষার্থী পরিসংখ্যান :

কলা ও মানবিক- ৫৯৮৬৫৫

সামাজিক বিজ্ঞান- ৬৭৫১১

শিক্ষা - ১৭০৭৫

ব্যবসায় প্রশাসন- ৫৭৪৩৭৮

আইন- ৬০৩৮

ফার্মেসী- -

বিজ্ঞান- ১৯০০৭০

জীববিজ্ঞান- -

চিকিৎসা - -

কৃষি- -

প্রকৌশল ও কারিগরী- ৩৬৪৪

অন্যান্য ১১৬৯৮

ডিগ্রিভিত্তিক উত্তীর্ণ পরীক্ষার্থীর সংখ্যা

স্নাতক (পাস)- ১২২৯৫৫

স্নাতক (সম্মান)- ১২৬৫৬৭

স্নাতক (কারিগরী ও প্রযুক্তি)- -

স্নাতকোত্তর- ১২০০১৪

স্নাতকোত্তর (কারিগরী ও প্রযুক্তি)- -

এম.ফিল পিএইচ.ডি ও অন্যান্য উচ্চতর পর্যায়ে- -

সার্টিফিকেট, ডিপ্লোমা- ৭৪২

শিক্ষার্থী প্রতি মাথাপিছু ব্যয় : ৮৭৫.৩২

অস্বাভাবিক পরিস্থিতির জন্য ক্লাস না হওয়া দিন- -

শিক্ষক পরিসংখ্যান :

মোট শিক্ষক - ৮১

মোট মহিলা শিক্ষক - ২৪

খন্ডকালীন/চুক্তিভিত্তিক/এডহক শিক্ষক- ১

পিএইচ.ডি/সমমান ডিগ্রী শিক্ষক - ৩৯

অধ্যাপক- ৮

সহযোগী অধ্যাপক- ১৪

সহকারী অধ্যাপক- ৩৬

প্রভাষক- ১৩

অনুমোদিত অনুপস্থিত শিক্ষক- ৪

অননুমোদিত অনুপস্থিত শিক্ষক- -

অধিভুক্ত ও অঙ্গীভূত কলেজের শিক্ষক সংখ্যা- ১০০০০০

কর্মকর্তা ও কর্মচারীদের পরিসংখ্যান :

কর্মকর্তার সংখ্যা- ৫৪১

কর্মচারীর সংখ্যা- ৪৮১

শিক্ষক-শিক্ষার্থী অনুপাত- ১:২১

কর্মকর্তা-শিক্ষার্থী অনুপাত ১:৩৮৩২

কর্মচারী-শিক্ষার্থী অনুপাত- ১:৪৩১০

আবাসিক পরিসংখ্যান:

ছাত্র- -

ছাত্রী- -

আবাসিক শিক্ষক- -

কর্মকর্তা- -

কর্মচারী- -

২০১৫ সালে সর্বমোট বাজেট: (লক্ষ টাকায়)

রাজস্ব ও উন্নয়ন- -

নিজস্ব আয়- ১৮৯১১.৭৬

বিশেষ উন্নয়ন বরাদ্দ -

অন্যান্য- -

২০১৫ সালে সর্বমোট ব্যয়: (লক্ষ টাকায়)

শিক্ষা খাত- ৯৫৪১.৭৩

গবেষণা খাত- -

গবেষণা বৃত্তি- -

বেতন ভাতা খাত- ৫৪৬৪.৭৯

পরিবহন খাত- ৩০৫.০০

বিদ্যুৎ খাত- -

অবকাঠামো উন্নয়ন ও রক্ষণাবেক্ষণ খাত- -

চিকিৎসা খাত- -

অন্যান্য- ২৮৩৪.৩৮

গ্রন্থাগারে পাঠোপকরণের বিবরণ : (বই)

গ্রন্থাগার সামগ্রীর মোট মজুদ সংখ্যা- ৩৭৪৭৬

২০১৫ সালে সংগ্রহীত সংখ্যা (Acquisition) ২২০

পরিচালিত গবেষণা প্রকল্পের সংখ্যা -

১১. বাংলাদেশ উন্মুক্ত বিশ্ববিদ্যালয়

প্রতিষ্ঠা সন : ১৯৯২ বোর্ড বাজার, গাজীপুর- ১৭০৫

ফোন : ০২-৯২৯১১০১৪/২১১, ফ্যাক্স : ০২-৯২৯১১৩০

ই-মেইল : regi@bou.edu.bd ওয়েবসাইট : www.bou.edu.bd

বিশ্ববিদ্যালয়ের উল্লেখযোগ্য তথ্য :

নিজস্ব জমির পরিমাণ-	৭০.৩৩ একর
ছাত্রাবাস-	-
মোট অনুদান সংখ্যা -	৬
মোট বিভাগ/ প্রোগ্রাম সংখ্যা -	৩২
মোট আঞ্চলিক কেন্দ্র -	১২
মোট উপআঞ্চলিক কেন্দ্র -	৮০
মোট স্টাডি সেন্টার -	১৪৭৫

২০১৫ সালে ভর্তিকৃত শিক্ষার্থী পরিসংখ্যান :

মোট আসন সংখ্যা -	অনির্ধারিত
ভর্তিকৃত শিক্ষার্থীর সংখ্যা -	৪১৫১৪
মোট ছাত্রী সংখ্যা -	১৩৭৯২

অধ্যয়নরত সর্বমোট শিক্ষার্থী পরিসংখ্যান :

মোট শিক্ষার্থী সংখ্যা -	২০৭৮২৯
মোট ছাত্রী সংখ্যা -	৮১০৯৬
শ্রুতক/শ্রুতক সম্মান পর্যায়ে-	২০০৯১৪
শ্রুতকোত্তর পর্যায়ে -	৪৫৯৮
এম.ফিল পিএইচ.ডি সমান উচ্চতর পর্যায়ে-	-
ডিপ্লোমা/সার্টিফিকেট সমান পর্যায়ে-	২৩১৭

অধিভুক্ত ও অঙ্গীভূত কলেজের শিক্ষার্থী সংখ্যা-

	-
--	---

মূলবিষয়ভিত্তিক শিক্ষার্থী পরিসংখ্যান :

কলা ও মানবিক-	১৭৮৭৭১
সামাজিক বিজ্ঞান-	-
শিক্ষা -	১২২৬৬
ব্যবসায় প্রশাসন-	৪৯২১
আইন-	২৫৩
ফার্মেসী-	-
বিজ্ঞান-	-
জীববিজ্ঞান-	-
চিকিৎসা	-
কৃষি-	৯০৯৮
প্রকৌশল ও কারিগরী-	১১২২
অন্যান্য	১৩৯৮

ডিগ্রিভিত্তিক উত্তীর্ণ পরীক্ষার্থীর সংখ্যা

শ্রুতক (পাস)-	২৯৪৮২
শ্রুতক (সম্মান)-	৩১৮৩
শ্রুতক (কারিগরী ও প্রযুক্তি)-	৫৮৯
শ্রুতকোত্তর-	৪৭৮
শ্রুতকোত্তর (কারিগরী ও প্রযুক্তি)-	-
এম.ফিল পিএইচ.ডি ও অন্যান্য উচ্চতর পর্যায়ে-	-
সার্টিফিকেট, ডিপ্লোমা-	৫৭৫

শিক্ষার্থী প্রতি মাথাপিছু ব্যয় :

	৭২৯.১০
--	--------

অস্বাভাবিক পরিস্থিতির জন্য ক্লাস না হওয়া দিন-

শিক্ষক পরিসংখ্যান :

মোট শিক্ষক -	১৩৬
মোট মহিলা শিক্ষক -	৫১
খন্ডকালীন/চুক্তিভিত্তিক/এডহক শিক্ষক-	-
পিএইচ.ডি/সমমান ডিগ্রী শিক্ষক -	৪১
অধ্যাপক-	২০
সহযোগী অধ্যাপক-	৩১
সহকারী অধ্যাপক-	৩৪
প্রভাষক-	৫১
অনুমোদিত অনুপস্থিত শিক্ষক-	৬
অননুমোদিত অনুপস্থিত শিক্ষক-	-
অধিভুক্ত ও অঙ্গীভূত কলেজের শিক্ষক সংখ্যা-	-

কর্মকর্তা ও কর্মচারীদের পরিসংখ্যান :

কর্মকর্তার সংখ্যা-	৩৫০
কর্মচারীর সংখ্যা-	৯১৮
শিক্ষক-শিক্ষার্থী অনুপাত-	১:১৫২৮
কর্মকর্তা-শিক্ষার্থী অনুপাত	১:৫৯৪
কর্মচারী-শিক্ষার্থী অনুপাত-	১:২২৬

আবাসিক পরিসংখ্যান:

ছাত্র-	-
ছাত্রী-	-
আবাসিক শিক্ষক-	১৫
কর্মকর্তা-	৩৮
কর্মচারী-	৫৯

২০১৫ সালে সর্বমোট বাজেট: (লক্ষ টাকায়)

রাজস্ব ও উন্নয়ন-	২৯৯৪.৬২
নিজস্ব আয়-	১০২৫০.৩৮
বিশেষ উন্নয়ন বরাদ্দ	-
অন্যান্য-	-

২০১৫ সালে সর্বমোট ব্যয়: (লক্ষ টাকায়)

শিক্ষা খাত-	৫৬২৫.৪৭
গবেষণা খাত-	-
গবেষণা বৃত্তি-	-
বেতন ভাতা খাত-	৪২৩০.০৮
পরিবহন খাত-	২০৫.৪৩
বিদ্যুৎ খাত-	১০৪.৬৭
অবকাঠামো উন্নয়ন ও রক্ষণাবেক্ষণ খাত-	৯৫৮.৮৭
চিকিৎসা খাত-	১.৩৯
অন্যান্য-	২৮২০.৩৮

গ্রন্থাগারে পাঠ্যপুস্তকের বিবরণ : (বই)

গ্রন্থাগার সামগ্রীর মোট মজুদ সংখ্যা-	৩৩৯০৩
--------------------------------------	-------

২০১৫ সালে সংগৃহীত সংখ্যা (Acquistion)

	৮৫৯
--	-----

পরিচালিত গবেষণা প্রকল্পের সংখ্যা

	-
--	---

১২. বঙ্গবন্ধু শেখ মুজিব মেডিকেল বিশ্ববিদ্যালয়

প্রতিষ্ঠা সন : ১৯৯৮ শাহবাগ, ঢাকা- ১০০০

ফোন : ০২-৫৫১৬৫৭৬০-৯৪, ফ্যাক্স : ০২-৫৫১৬৫৬০১-০৯

ই-মেইল : registrar@bsmmu.edu.bd ওয়েবসাইট : www.bsmmu.edu.bd

বিশ্ববিদ্যালয়ের উল্লেখযোগ্য তথ্য :

নিজস্ব জমির পরিমাণ-	২৩.২৮ একর
ছাত্রাবাস-	১
মোট অনুদান সংখ্যা -	৭
মোট বিভাগ সংখ্যা -	৪৫
মোট ইনস্টিটিউট সংখ্যা -	০
অধিভুক্ত ও অঙ্গীভূত কলেজ সংখ্যা-	৩৩
২০১৫ সালে ভর্তিকৃত শিক্ষার্থী পরিসংখ্যান :	
মোট আসন সংখ্যা -	৫৬৫
ভর্তিকৃত শিক্ষার্থীর সংখ্যা -	৫৬৫
মোট ছাত্রী সংখ্যা -	২০২
অধ্যয়নরত সর্বমোট শিক্ষার্থী পরিসংখ্যান :	
মোট শিক্ষার্থী সংখ্যা -	৩০১৭
মোট ছাত্রী সংখ্যা -	১২০৬
স্নাতক/স্নাতক সম্মান পর্যায়ে-	৮৭
স্নাতকোত্তর ডিপ্লোমা পর্যায়ে -	১৩০৫
এম.ফিল পিএইচ.ডি সমান উচ্চতর পর্যায়ে-	১১৯৮
ডিপ্লোমা/সার্টিফিকেট সমান পর্যায়ে-	৪২৭
অধিভুক্ত ও অঙ্গীভূত কলেজের শিক্ষার্থী সংখ্যা-	৬৬৯৮
মূলবিষয়ভিত্তিক শিক্ষার্থী পরিসংখ্যান :	
কলা ও মানবিক-	-
সামাজিক বিজ্ঞান-	-
শিক্ষা -	-
ব্যবসায় প্রশাসন-	-
আইন-	-
ফার্মেসী-	-
বিজ্ঞান-	-
জীববিজ্ঞান-	-
চিকিৎসা	৩০১৭
কৃষি-	-
প্রকৌশল ও কারিগরী-	-
অন্যান্য	-
ডিম্বিভিত্তিক উত্তীর্ণ পরীক্ষার্থীর সংখ্যা	
স্নাতক (পাস)-	-
স্নাতক (সম্মান)-	-
স্নাতক (কারিগরী ও প্রযুক্তি)-	-
স্নাতকোত্তর-	-
স্নাতকোত্তর (কারিগরী ও প্রযুক্তি)-	৪২
এম.ফিল পিএইচ.ডি ও অন্যান্য উচ্চতর পর্যায়ে-	২১৪
সার্টিফিকেট, ডিপ্লোমা-	২৭২
শিক্ষার্থী প্রতি মাথাপিছু ব্যয় :	১৫৫২৮৬.৭১
অস্বাভাবিক পরিস্থিতির জন্য ক্লাস না হওয়া দিন-	-

শিক্ষক পরিসংখ্যান :

মোট শিক্ষক -	৪৫৮
মোট মহিলা শিক্ষক -	১১৮
খন্ডকালীন/চুক্তিভিত্তিক/এডহক শিক্ষক-	১৩
পিএইচ.ডি/সমমান ডিগ্রী শিক্ষক -	১৫৮
অধ্যাপক-	১৫৮
সহযোগী অধ্যাপক-	১৫৭
সহকারী অধ্যাপক-	১৩৬
প্রভাষক-	৫
অনুমোদিত অনুপস্থিত শিক্ষক-	৩
অননুমোদিত অনুপস্থিত শিক্ষক-	১
অধিভুক্ত ও অঙ্গীভূত কলেজের শিক্ষক সংখ্যা-	তথ্য নেই
কর্মকর্তা ও কর্মচারীদের পরিসংখ্যান :	
কর্মকর্তার সংখ্যা-	১৯২৪
কর্মচারীর সংখ্যা-	১৩৯৬
শিক্ষক-শিক্ষার্থী অনুপাত-	১:৭
কর্মকর্তা-শিক্ষার্থী অনুপাত	১:২
কর্মচারী-শিক্ষার্থী অনুপাত-	১:২
আবাসিক পরিসংখ্যান:	
ছাত্র-	২১৮
ছাত্রী-	৫৯
আবাসিক শিক্ষক-	৫
কর্মকর্তা-	৪৬
কর্মচারী-	১০৫
২০১৫ সালে সর্বমোট বাজেট: (লক্ষ টাকায়)	
রাজস্ব ও উন্নয়ন-	৪৬৮৫.০০
নিজস্ব আয়-	২.৬০
বিশেষ উন্নয়ন বরাদ্দ	-
অন্যান্য-	-
২০১৫ সালে সর্বমোট ব্যয়: (লক্ষ টাকায়)	
শিক্ষা খাত-	-
গবেষণা খাত-	২২.০০
গবেষণা বৃত্তি-	-
বেতন ভাতা খাত-	৪৪২৩.০১
পরিবহন খাত-	১৫.৩৭
বিদ্যুৎ খাত-	৪৯.০০
অবকাঠামো উন্নয়ন ও রক্ষণাবেক্ষণ খাত-	-
চিকিৎসা খাত-	-
অন্যান্য-	৪৭৮.৪৭
গ্রন্থাগারে পাঠোপকরণের বিবরণ : (বই)	
গ্রন্থাগার সামগ্রীর মোট মজুদ সংখ্যা-	২৬৭৬০
২০১৫ সালে সংগৃহীত সংখ্যা (Acquisition)	৭৯
পরিচালিত গবেষণা প্রকল্পের সংখ্যা	১২

১৩. বঙ্গবন্ধু শেখ মুজিবুর রহমান কৃষি বিশ্ববিদ্যালয়

প্রতিষ্ঠা সন : ১৯৯৮ গাজীপুর- ১৭০৬

ফোন : ০২-৯২০৫৩২৩, ফ্যাক্স : ০২-৯২০৫৩১৬

ই-মেইল : registrar@bsmrau.edu.bd ওয়েবসাইট : www.bsmrau.edu.bd

বিশ্ববিদ্যালয়ের উল্লেখযোগ্য তথ্য :

নিজস্ব জমির পরিমাণ-	১৮৭ একর
ছাত্রাবাস-	৪
মোট অনুদান সংখ্যা -	৫
মোট বিভাগ সংখ্যা -	৩৫
মোট ইনস্টিটিউট সংখ্যা -	-
অধিভুক্ত ও অঙ্গীভূত কলেজ সংখ্যা-	-
২০১৫ সালে ভর্তিকৃত শিক্ষার্থী পরিসংখ্যান :	
মোট আসন সংখ্যা -	৪৫৪
ভর্তিকৃত শিক্ষার্থীর সংখ্যা -	৪৫৪
মোট ছাত্রী সংখ্যা -	২২৮
অধ্যয়নরত সর্বমোট শিক্ষার্থী পরিসংখ্যান :	
মোট শিক্ষার্থী সংখ্যা -	১১৩৩
মোট ছাত্রী সংখ্যা -	৫৮৫
শ্রুতক/শ্রুতক সম্মান পর্যায়ে-	৭৬০
শ্রুতকোত্তর পর্যায়ে -	৩৩৬
এম.ফিল পিএইচ.ডি সমান উচ্চতর পর্যায়ে-	৩৭
ডিপ্লোমা/সার্টিফিকেট সমান পর্যায়ে-	-
অধিভুক্ত ও অঙ্গীভূত কলেজের শিক্ষার্থী সংখ্যা-	-
মূলবিষয়ভিত্তিক শিক্ষার্থী পরিসংখ্যান :	
কলা ও মানবিক-	-
সামাজিক বিজ্ঞান-	-
শিক্ষা -	-
ব্যবসায় প্রশাসন-	-
আইন-	-
ফার্মেসী-	-
বিজ্ঞান-	-
জীববিজ্ঞান-	-
চিকিৎসা	-
কৃষি-	১১৩৩
প্রকৌশল ও কারিগরী-	-
অন্যান্য	-
ডিগ্রিভিত্তিক উত্তীর্ণ পরীক্ষার্থীর সংখ্যা	-
শ্রুতক (পাস)-	-
শ্রুতক (সম্মান)-	-
শ্রুতক (কারিগরী ও প্রযুক্তি)-	১২২
শ্রুতকোত্তর-	-
শ্রুতকোত্তর (কারিগরী ও প্রযুক্তি)-	১১১
এম.ফিল পিএইচ.ডি ও অন্যান্য উচ্চতর পর্যায়ে-	১৪
সার্টিফিকেট, ডিপ্লোমা-	-
শিক্ষার্থী প্রতি মাথাপিছু ব্যয় :	২৭৪৬১০.০০
অস্বাভাবিক পরিস্থিতির জন্য ক্লাস না হওয়া দিন-	-

শিক্ষক পরিসংখ্যান :

মোট শিক্ষক -	১৭৭
মোট মহিলা শিক্ষক -	৩৪
খন্ডকালীন/চুক্তিভিত্তিক/এডহক শিক্ষক-	-
পিএইচ.ডি/সমমান ডিগ্রী শিক্ষক -	৭৪
অধ্যাপক-	৪৫
সহযোগী অধ্যাপক-	২৪
সহকারী অধ্যাপক-	৮১
প্রভাষক-	২৭
অনুমোদিত অনুপস্থিত শিক্ষক-	৪৫
অননুমোদিত অনুপস্থিত শিক্ষক-	-
অধিভুক্ত ও অঙ্গীভূত কলেজের শিক্ষক সংখ্যা-	-
কর্মকর্তা ও কর্মচারীদের পরিসংখ্যান :	
কর্মকর্তার সংখ্যা-	৮৪
কর্মচারীর সংখ্যা-	৪৮১
শিক্ষক-শিক্ষার্থী অনুপাত-	১:৬
কর্মকর্তা-শিক্ষার্থী অনুপাত	১:১৩
কর্মচারী-শিক্ষার্থী অনুপাত-	১:২
আবাসিক পরিসংখ্যান:	
ছাত্র-	৫৭০
ছাত্রী-	৫৬৩
আবাসিক শিক্ষক-	১৪
কর্মকর্তা-	১৬
কর্মচারী-	১১৭
২০১৫ সালে সর্বমোট বাজেট: (লক্ষ টাকায়)	
রাজস্ব ও উন্নয়ন-	২৭৮০.০০
নিজস্ব আয়-	২৮০.০০
বিশেষ উন্নয়ন বরাদ্দ	-
অন্যান্য-	৫৭.০০
২০১৫ সালে সর্বমোট ব্যয় : (লক্ষ টাকায়)	
শিক্ষা খাত-	২৩৬.৮২
গবেষণা খাত-	৫৪.৬৪
গবেষণা বৃত্তি-	১৯.৫৯
বেতন ভাতা খাত-	১৭৩১.৮২
পরিবহন খাত-	১২৮.৭২
বিদ্যুৎ খাত-	১১৫.৩৫
অবকাঠামো উন্নয়ন ও রক্ষণাবেক্ষণ খাত-	২৬৬.৯৭
চিকিৎসা খাত-	০.৯১
অন্যান্য-	৫৫৬.৫২
গ্রন্থাগারে পাঠোপকরণের বিবরণ : (বই)	
গ্রন্থাগার সামগ্রীর মোট মজুদ সংখ্যা-	২০৬৮৭
২০১৫ সালে সংগৃহীত সংখ্যা (Acquisition)	২২২
পরিচালিত গবেষণা প্রকল্পের সংখ্যা	৭৭

১৪. মাওলানা ভাসানী বিজ্ঞান ও প্রযুক্তি বিশ্ববিদ্যালয়

প্রতিষ্ঠা সন : ২০০১ সন্তোষ, টাঙ্গাইল- ১৯০২

ফোন : ০৯২১-৫১৮৯৯, ফ্যাক্স : ০৯২১-৫১৯০০

ই-মেইল : registrar@mbstu.ac.bd ওয়েবসাইট : www.mbstu.ac.bd

বিশ্ববিদ্যালয়ের উল্লেখযোগ্য তথ্য :

নিজস্ব জমির পরিমাণ-	৫৭.৯৫ একর
ছাত্রাবাস-	৫
মোট অনুদান সংখ্যা -	৫
মোট বিভাগ সংখ্যা -	১৫
মোট ইনস্টিটিউট সংখ্যা -	-
অধিভুক্ত ও অঙ্গীভূত কলেজ সংখ্যা-	-
২০১৫ সালে ভর্তিকৃত শিক্ষার্থী পরিসংখ্যান :	
মোট আসন সংখ্যা -	১১০৬
ভর্তিকৃত শিক্ষার্থীর সংখ্যা -	১১৪৫
মোট ছাত্রী সংখ্যা -	৪১২
অধ্যয়নরত সর্বমোট শিক্ষার্থী পরিসংখ্যান :	
মোট শিক্ষার্থী সংখ্যা -	৪৭৬৩
মোট ছাত্রী সংখ্যা -	১৬৩৪
শ্রাতক/শ্রাতক সম্মান পর্যায়ে-	৪২৪৩
শ্রাতকোত্তর পর্যায়ে -	৪৬৬
এম.ফিল পিএইচ.ডি সমান উচ্চতর পর্যায়ে-	-
ডিপ্লোমা/সার্টিফিকেট সমান পর্যায়ে-	৫৪
অধিভুক্ত ও অঙ্গীভূত কলেজের শিক্ষার্থী সংখ্যা-	-
মূলবিষয়ভিত্তিক শিক্ষার্থী পরিসংখ্যান :	
কলা ও মানবিক-	-
সামাজিক বিজ্ঞান-	২৩২
শিক্ষা -	-
ব্যবসায় প্রশাসন-	৩৫৩
আইন-	-
ফার্মেসী-	-
বিজ্ঞান-	১০৬৬
জীববিজ্ঞান-	১৮৫৯
চিকিৎসা	-
কৃষি-	-
প্রকৌশল ও কারিগরী-	১১৯৯
অন্যান্য	৫৪
ডিজিভিত্তিক উজ্জীর্ণ পরীক্ষার্থীর সংখ্যা	
শ্রাতক (পাস)-	-
শ্রাতক (সম্মান)-	৪৯
শ্রাতক (কারিগরী ও প্রযুক্তি)-	৩৪
শ্রাতকোত্তর-	৯২
শ্রাতকোত্তর (কারিগরী ও প্রযুক্তি)-	২৭
এম.ফিল পিএইচ.ডি ও অন্যান্য উচ্চতর পর্যায়ে-	-
সার্টিফিকেট, ডিপ্লোমা-	-
শিক্ষার্থী প্রতি মাথাপিছু ব্যয় :	৭৩৪৩৪.০০
অবাভাবিক পরিস্থিতির জন্য ক্লাস না হওয়া দিন-	-

শিক্ষক পরিসংখ্যান :

মোট শিক্ষক -	১৫৭
মোট মহিলা শিক্ষক -	৩২
খন্ডকালীন/চুক্তিভিত্তিক/এডহক শিক্ষক-	২
পিএইচ.ডি/সমমান ডিগ্রী শিক্ষক -	২৫
অধ্যাপক-	৫
সহযোগী অধ্যাপক-	২৫
সহকারী অধ্যাপক-	৮৪
প্রভাষক-	৪৩
অনুমোদিত অনুপস্থিত শিক্ষক-	৪১
অননুমোদিত অনুপস্থিত শিক্ষক-	-
অধিভুক্ত ও অঙ্গীভূত কলেজের শিক্ষক সংখ্যা-	-
কর্মকর্তা ও কর্মচারীদের পরিসংখ্যান :	
কর্মকর্তার সংখ্যা-	১৮৪
কর্মচারীর সংখ্যা-	৩৫৩
শিক্ষক-শিক্ষার্থী অনুপাত-	১:৩০
কর্মকর্তা-শিক্ষার্থী অনুপাত	১:২৬
কর্মচারী-শিক্ষার্থী অনুপাত-	১:১৩
আবাসিক পরিসংখ্যান:	
ছাত্র-	২০৪
ছাত্রী-	৩৯২
আবাসিক শিক্ষক-	-
কর্মকর্তা-	২
কর্মচারী-	-
২০১৫ সালে সর্বমোট বাজেট: (লক্ষ টাকায়)	
রাজস্ব ও উন্নয়ন-	২৩০০.০০
নিজস্ব আয়-	৫৫০.০০
বিশেষ উন্নয়ন বরাদ্দ	-
অন্যান্য-	-
২০১৫ সালে সর্বমোট ব্যয় : (লক্ষ টাকায়)	
শিক্ষা খাত-	৪১০.০০
গবেষণা খাত-	৮.৫৫
গবেষণা বৃত্তি-	-
বেতন ভাতা খাত-	১৮১৫.০০
পরিবহন খাত-	৭৮.০০
বিদ্যুৎ খাত-	৮৬.০০
অবকাঠামো উন্নয়ন ও রক্ষণাবেক্ষণ খাত-	১০৫.০০
চিকিৎসা খাত-	৬.০০
অন্যান্য-	৩৪১.৪৫
গ্রন্থাগারে পাঠোপকরণের বিবরণ : (বই)	
গ্রন্থাগার সামগ্রীর মোট মজুদ সংখ্যা-	৮২৪৫
২০১৫ সালে সংগৃহীত সংখ্যা (Acquistion)	১৩৭২
পরিচালিত গবেষণা প্রকল্পের সংখ্যা	৩৮

১৫. শেরেবাংলা কৃষি বিশ্ববিদ্যালয়

প্রতিষ্ঠা সন : ২০০১ শেরেবাংলা নগর, ঢাকা- ১২০৭

ফোন : ০২-৯১৮০৯২১, ফ্যাক্স : ০২-৮১৫৫৮০০

ই-মেইল : vc@sau.edu.bd ওয়েবসাইট : www.sau.edu.bd

বিশ্ববিদ্যালয়ের উল্লেখযোগ্য তথ্য :

নিজস্ব জমির পরিমাণ-	৮৭.৫১ একর
ছাত্রাবাস-	৫
মোট অনুদান সংখ্যা -	৩
মোট বিভাগ সংখ্যা -	৩০
মোট ইনস্টিটিউট সংখ্যা -	১
অধিভুক্ত ও অঙ্গীভূত কলেজ সংখ্যা-	-
২০১৫ সালে ভর্তিকৃত শিক্ষার্থী পরিসংখ্যান :	
মোট আসন সংখ্যা -	৯৩৯
ভর্তিকৃত শিক্ষার্থীর সংখ্যা -	৯৩৯
মোট ছাত্রী সংখ্যা -	৪১৮
অধ্যয়নরত সর্বমোট শিক্ষার্থী পরিসংখ্যান :	
মোট শিক্ষার্থী সংখ্যা -	৩৩০৬
মোট ছাত্রী সংখ্যা -	১৪৫১
শ্রুতক/শ্রুতক সম্মান পর্যায়ে-	২০৫১
শ্রুতকোত্তর পর্যায়ে -	১১৯৩
এম.ফিল পিএইচ.ডি সমান উচ্চতর পর্যায়ে-	৬২
ডিপ্লোমা/সার্টিফিকেট সমান পর্যায়ে-	-
অধিভুক্ত ও অঙ্গীভূত কলেজের শিক্ষার্থী সংখ্যা-	-
মূলবিষয়ভিত্তিক শিক্ষার্থী পরিসংখ্যান :	
কলা ও মানবিক-	-
সামাজিক বিজ্ঞান-	-
শিক্ষা -	-
ব্যবসায় প্রশাসন-	-
আইন-	-
ফার্মেসী-	-
বিজ্ঞান-	-
জীববিজ্ঞান-	-
চিকিৎসা	-
কৃষি-	৩৩০৬
প্রকৌশল ও কারিগরী-	-
অন্যান্য	-
ডিম্বিভিত্তিক উত্তীর্ণ পরীক্ষার্থীর সংখ্যা	
শ্রুতক (পাস)-	-
শ্রুতক (সম্মান) -	-
শ্রুতক (কারিগরী ও প্রযুক্তি)-	৩০৫
শ্রুতকোত্তর-	-
শ্রুতকোত্তর (কারিগরী ও প্রযুক্তি)-	২১৯
এম.ফিল পিএইচ.ডি ও অন্যান্য উচ্চতর পর্যায়ে-	৩
সার্টিফিকেট, ডিপ্লোমা-	-
শিক্ষার্থী প্রতি মাথাপিছু ব্যয় :	১২১৪৪৫.০০
অস্বাভাবিক পরিস্থিতির জন্য ক্লাস না হওয়া দিন-	-

শিক্ষক পরিসংখ্যান :

মোট শিক্ষক -	২২৯
মোট মহিলা শিক্ষক -	৬৭
খন্ডকালীন/চুক্তিভিত্তিক/এডহক শিক্ষক-	-
পিএইচ.ডি/সমমান ডিগ্রী শিক্ষক -	৭৭
অধ্যাপক-	৬৩
সহযোগী অধ্যাপক-	৩৫
সহকারী অধ্যাপক-	১০২
প্রভাষক-	২৯
অনুমোদিত অনুপস্থিত শিক্ষক-	-
অননুমোদিত অনুপস্থিত শিক্ষক-	-
অধিভুক্ত ও অঙ্গীভূত কলেজের শিক্ষক সংখ্যা-	-
কর্মকর্তা ও কর্মচারীদের পরিসংখ্যান :	
কর্মকর্তার সংখ্যা-	২১১
কর্মচারীর সংখ্যা-	৫৬৯
শিক্ষক-শিক্ষার্থী অনুপাত-	১:১৪
কর্মকর্তা-শিক্ষার্থী অনুপাত	১:১৬
কর্মচারী-শিক্ষার্থী অনুপাত-	১:৬
আবাসিক পরিসংখ্যান:	
ছাত্র-	১৯৬১
ছাত্রী-	১১২৬
আবাসিক শিক্ষক-	৯৪
কর্মকর্তা-	১০২
কর্মচারী-	১০২
২০১৫ সালে সর্বমোট বাজেট: (লক্ষ টাকায়)	
রাজস্ব ও উন্নয়ন-	৩৭০৫.০০
নিজস্ব আয়-	৩১০.০০
বিশেষ উন্নয়ন বরাদ্দ	-
অন্যান্য-	-
২০১৫ সালে সর্বমোট ব্যয় : (লক্ষ টাকায়)	
শিক্ষা খাত-	২২৫.০০
গবেষণা খাত-	-
গবেষণা বৃত্তি-	-
বেতন ভাতা খাত-	৩১৫০.০০
পরিবহন খাত-	-
বিদ্যুৎ খাত-	-
অবকাঠামো উন্নয়ন ও রক্ষণাবেক্ষণ খাত-	-
চিকিৎসা খাত-	-
অন্যান্য-	৬১৫.০০
গ্রন্থাগারে পাঠ্যপুস্তকের বিবরণ : (বই)	
গ্রন্থাগার সামগ্রীর মোট মজুদ সংখ্যা-	৩৯৩১৮
২০১৫ সালে সংগৃহীত সংখ্যা (Acquisition)	১০০৬
পরিচালিত গবেষণা প্রকল্পের সংখ্যা	৩০

১৬. হাজী মোহাম্মদ দানেশ বিজ্ঞান ও প্রযুক্তি বিশ্ববিদ্যালয়

প্রতিষ্ঠা সন : ২০০২ দিনাজপুর- ৬২০০
 ফোন : ০৫৩১-৬১৩৫৫ ফ্যাক্স : ০৫৩১-৬১৩১১
 ই-মেইল : vc_office@hstu.ac.bd

বিশ্ববিদ্যালয়ের উল্লেখযোগ্য তথ্য :

নিজস্ব জমির পরিমাণ-	৮৫ একর
ছাত্রাবাস-	৬
মোট অনুদান সংখ্যা -	৮
মোট বিভাগ সংখ্যা -	৪২
মোট ইনস্টিটিউট সংখ্যা -	১
অধিভুক্ত ও অঙ্গীভূত কলেজ সংখ্যা-	১
২০১৫ সালে ভর্তিকৃত শিক্ষার্থী পরিসংখ্যান :	
মোট আসন সংখ্যা -	২২০০
ভর্তিকৃত শিক্ষার্থীর সংখ্যা -	২২০০
মোট ছাত্রী সংখ্যা -	৭৮৫
অধ্যয়নরত সর্বমোট শিক্ষার্থী পরিসংখ্যান :	
মোট শিক্ষার্থী সংখ্যা -	৬২০৮
মোট ছাত্রী সংখ্যা -	২৩১৬
স্নাতক/স্নাতক সন্মান পর্যায়ে-	৫৮০৩
স্নাতকোত্তর পর্যায়ে -	৩৭৬
এম.ফিল পিএইচ.ডি সমান উচ্চতর পর্যায়ে-	২৯
ডিপ্লোমা/সার্টিফিকেট সমান পর্যায়ে-	-
অধিভুক্ত ও অঙ্গীভূত কলেজের শিক্ষার্থী সংখ্যা-	-
মূলবিষয়ভিত্তিক শিক্ষার্থী পরিসংখ্যান :	
কলা ও মানবিক-	-
সামাজিক বিজ্ঞান-	-
শিক্ষা -	-
ব্যবসায় প্রশাসন-	১০৯৫
আইন-	-
ফার্মেসী-	-
বিজ্ঞান-	১৩৬৯
জীববিজ্ঞান-	-
চিকিৎসা	-
কৃষি-	২৬৭৮
প্রকৌশল ও কারিগরী-	৬৬১
অন্যান্য	৪০৫
ডিম্বিভিত্তিক উত্তীর্ণ পরীক্ষার্থীর সংখ্যা	
স্নাতক (পাস)-	-
স্নাতক (সম্মান)-	-
স্নাতক (কারিগরী ও প্রযুক্তি)-	৪১১
স্নাতকোত্তর-	-
স্নাতকোত্তর (কারিগরী ও প্রযুক্তি)-	২৮৭
এম.ফিল পিএইচ.ডি ও অন্যান্য উচ্চতর পর্যায়ে-	৪
সার্টিফিকেট, ডিপ্লোমা-	-
শিক্ষার্থী প্রতি মাথাপিছু ব্যয় :	৫৬২৮৬.০০
অস্বাভাবিক পরিস্থিতির জন্য ক্লাস না হওয়া দিন-	

শিক্ষক পরিসংখ্যান :

মোট শিক্ষক -	২৬৭
মোট মহিলা শিক্ষক -	৫৯
খন্ডকালীন/চুক্তিভিত্তিক/এডহক শিক্ষক-	৪২
পিএইচ.ডি/সমমান ডিগ্রী শিক্ষক -	৭১
অধ্যাপক-	৪৬
সহযোগী অধ্যাপক-	৫১
সহকারী অধ্যাপক-	৯৭
প্রভাষক-	৭৩
অনুমোদিত অনুপস্থিত শিক্ষক-	৪৫
অননুমোদিত অনুপস্থিত শিক্ষক-	-
অধিভুক্ত ও অঙ্গীভূত কলেজের শিক্ষক সংখ্যা-	২৬
কর্মকর্তা ও কর্মচারীদের পরিসংখ্যান :	
কর্মকর্তার সংখ্যা-	১৬৩
কর্মচারীর সংখ্যা-	৪০২
শিক্ষক-শিক্ষার্থী অনুপাত-	১:২৩
কর্মকর্তা-শিক্ষার্থী অনুপাত	১:৩৮
কর্মচারী-শিক্ষার্থী অনুপাত-	১:১৫
আবাসিক পরিসংখ্যান:	
ছাত্র-	৯০৮
ছাত্রী-	৯০৫
আবাসিক শিক্ষক-	৮৬
কর্মকর্তা-	২১
কর্মচারী-	৯১
২০১৫ সালে সর্বমোট বাজেট: (লক্ষ টাকায়)	
রাজস্ব ও উন্নয়ন-	৩০৪৫.০০
নিজস্ব আয়-	৫১০.০০
বিশেষ উন্নয়ন বরাদ্দ	-
অন্যান্য-	২২.০০
২০১৫ সালে সর্বমোট ব্যয় : (লক্ষ টাকায়)	
শিক্ষা খাত-	৩৮৪.২৬
গবেষণা খাত-	-
গবেষণা বৃত্তি-	৭৪.০৩
বেতন ভাতা খাত-	২৩৪২.২৬
পরিবহন খাত-	১৫৬.২০
বিদ্যুৎ খাত-	১২৯.৭৬
অবকাঠামো উন্নয়ন ও রক্ষণাবেক্ষণ খাত-	২৪.৬০
চিকিৎসা খাত-	-
অন্যান্য-	৩৮৩.১৩
গ্রন্থাগারে পাঠ্যপকরণের বিবরণ : (বই)	
গ্রন্থাগার সামগ্রীর মোট মজুদ সংখ্যা-	২২৬২২
২০১৫ সালে সংগ্রহীত সংখ্যা (Acquisition)	৪৩০
পরিচালিত গবেষণা প্রকল্পের সংখ্যা	৫৬

১৭. পটুয়াখালী বিজ্ঞান ও প্রযুক্তি বিশ্ববিদ্যালয়

প্রতিষ্ঠা সন : ২০০২ দুমকি, পটুয়াখালী- ৮৬০২

ফোন : ০৪৪২৭-৫৬০১৪, ফ্যাক্স: ০৪৪২৭-৫৬০০৯

ই-মেইল : vc@.pstu.ac.bd ওয়েবসাইট : www.pstu.ac.bd

বিশ্ববিদ্যালয়ের উল্লেখযোগ্য তথ্য :

নিজস্ব জমির পরিমাণ-	৮৮.৯৭ একর
ছাত্রাবাস-	৮
মোট অনুদান সংখ্যা -	৭
মোট বিভাগ সংখ্যা -	৫৩
মোট ইনস্টিটিউট সংখ্যা -	-
অধিভুক্ত ও অঙ্গীভূত কলেজ সংখ্যা-	-
২০১৫ সালে ভর্তিকৃত শিক্ষার্থী পরিসংখ্যান :	
মোট আসন সংখ্যা -	১০০৮
ভর্তিকৃত শিক্ষার্থীর সংখ্যা -	৯৯২
মোট ছাত্রী সংখ্যা -	২৮২
অধ্যয়নরত সর্বমোট শিক্ষার্থী পরিসংখ্যান :	
মোট শিক্ষার্থী সংখ্যা -	৩৪০৭
মোট ছাত্রী সংখ্যা -	১১৯৩
স্নাতক/স্নাতক সম্মান পর্যায়ে-	৩১৪৫
স্নাতকোত্তর পর্যায়ে -	২৩২
এম.ফিল পিএইচ.ডি সমান উচ্চতর পর্যায়ে-	৩০
ডিপ্লোমা/সার্টিফিকেট সমান পর্যায়ে-	-
অধিভুক্ত ও অঙ্গীভূত কলেজের শিক্ষার্থী সংখ্যা-	-
মূলবিষয়ভিত্তিক শিক্ষার্থী পরিসংখ্যান :	
কলা ও মানবিক-	-
সামাজিক বিজ্ঞান-	-
শিক্ষা -	-
ব্যবসায় প্রশাসন-	৪৬৭
আইন-	-
ফার্মেসী-	-
বিজ্ঞান-	৮৬২
জীববিজ্ঞান-	-
চিকিৎসা	-
কৃষি-	১৭৩২
প্রকৌশল ও কারিগরী-	৩৪৬
অন্যান্য	-
ডিম্বিভিত্তিক উত্তীর্ণ পরীক্ষার্থীর সংখ্যা	
স্নাতক (পাস)-	-
স্নাতক (সম্মান)-	২১
স্নাতক (কারিগরী ও প্রযুক্তি)-	২৭৩
স্নাতকোত্তর-	৭২
স্নাতকোত্তর (কারিগরী ও প্রযুক্তি)-	১৩২
এম.ফিল পিএইচ.ডি ও অন্যান্য উচ্চতর পর্যায়ে-	২
সার্টিফিকেট, ডিপ্লোমা-	-
শিক্ষার্থী প্রতি মাথাপিছু ব্যয় :	৯৭৮৮৬.৭০
অস্বাভাবিক পরিস্থিতির জন্য ক্লাস না হওয়া দিন-	-

শিক্ষক পরিসংখ্যান :

মোট শিক্ষক -	২১৭
মোট মহিলা শিক্ষক -	২৩
খন্ডকালীন/চুক্তিভিত্তিক/এডহক শিক্ষক-	১
পিএইচ.ডি/সমমান ডিগ্রী শিক্ষক -	৬০
অধ্যাপক-	৩৮
সহযোগী অধ্যাপক-	৫৬
সহকারী অধ্যাপক-	৮৪
প্রভাষক-	৩৯
অনুমোদিত অনুপস্থিত শিক্ষক-	৪৫
অননুমোদিত অনুপস্থিত শিক্ষক-	-
অধিভুক্ত ও অঙ্গীভূত কলেজের শিক্ষক সংখ্যা-	-
কর্মকর্তা ও কর্মচারীদের পরিসংখ্যান :	
কর্মকর্তার সংখ্যা-	১২১
কর্মচারীর সংখ্যা-	৪৫৯
শিক্ষক-শিক্ষার্থী অনুপাত-	১:১৬
কর্মকর্তা-শিক্ষার্থী অনুপাত	১:২৮
কর্মচারী-শিক্ষার্থী অনুপাত-	১:৭
আবাসিক পরিসংখ্যান:	
ছাত্র-	২০৬৯
ছাত্রী-	১১২৬
আবাসিক শিক্ষক-	১০০
কর্মকর্তা-	২৮
কর্মচারী-	৪১
২০১৫ সালে সর্বমোট বাজেট: (লক্ষ টাকায়)	
রাজস্ব ও উন্নয়ন-	৩০৩৫.০০
নিজস্ব আয়-	৩০০.০০
বিশেষ উন্নয়ন বরাদ্দ	-
অন্যান্য-	-
২০১৫ সালে সর্বমোট ব্যয় : (লক্ষ টাকায়)	
শিক্ষা খাত-	২৪৬.৬৬
গবেষণা খাত-	-
গবেষণা বৃত্তি-	-
বেতন ভাতা খাত-	২৬৫১.৩৬
পরিবহন খাত-	১৩৭.৫০
বিদ্যুৎ খাত-	১০.০০
অবকাঠামো উন্নয়ন ও রক্ষণাবেক্ষণ খাত-	৬৫.০০
চিকিৎসা খাত-	৪.০০
অন্যান্য-	১৩০.৪৮
গ্রন্থাগারে পাঠোপকরণের বিবরণ : (বই)	
গ্রন্থাগার সামগ্রীর মোট মজুদ সংখ্যা-	২০৫৪২
২০১৫ সালে সংগ্রহীত সংখ্যা (Acquistion)	২৭৬
পরিচালিত গবেষণা প্রকল্পের সংখ্যা	৫১

১৮. চট্টগ্রাম প্রকৌশল ও প্রযুক্তি বিশ্ববিদ্যালয়

প্রতিষ্ঠা সন : ২০০৩ রাউজান, চট্টগ্রাম- ৪৩৪৯

ফোন: ০৩১-৭১৪৯১১, ফ্যাক্স: ০৩১-৭১৪৯১০

ই-মেইল : vc@cuat.ac.bd ওয়েবসাইট : www.cuat.ac.bd

বিশ্ববিদ্যালয়ের উল্লেখযোগ্য তথ্য :

নিজস্ব জমির পরিমাণ-	১৭১ একর
ছাত্রাবাস-	৫
মোট অনুদান সংখ্যা -	৫
মোট বিভাগ সংখ্যা -	১৫
মোট ইনস্টিটিউট সংখ্যা -	৩
অধিভুক্ত ও অঙ্গীভূত কলেজ সংখ্যা-	-
২০১৫ সালে ভর্তিকৃত শিক্ষার্থী পরিসংখ্যান :	
মোট আসন সংখ্যা -	৬৯০
ভর্তিকৃত শিক্ষার্থীর সংখ্যা -	৫৯৭
মোট ছাত্রী সংখ্যা -	১০০
অধ্যয়নরত সর্বমোট শিক্ষার্থী পরিসংখ্যান :	
মোট শিক্ষার্থী সংখ্যা -	৩৪৩৭
মোট ছাত্রী সংখ্যা -	৬০০
স্নাতক/স্নাতক সন্মান পর্যায়ে-	২৪৯১
স্নাতকোত্তর পর্যায়ে -	৭৭২
এম.ফিল পিএইচ.ডি সমান উচ্চতর পর্যায়ে-	১৬০
ডিপ্লোমা/সার্টিফিকেট সমান পর্যায়ে-	১৪
অধিভুক্ত ও অঙ্গীভূত কলেজের শিক্ষার্থী সংখ্যা-	-
মূলবিষয়ভিত্তিক শিক্ষার্থী পরিসংখ্যান :	
কলা ও মানবিক-	-
সামাজিক বিজ্ঞান-	-
শিক্ষা -	-
ব্যবসায় প্রশাসন-	-
আইন-	-
ফার্মেসী-	-
বিজ্ঞান-	১৩৩
জীববিজ্ঞান-	-
চিকিৎসা	-
কৃষি-	-
প্রকৌশল ও কারিগরী-	৩৩০৪
অন্যান্য	-
ডিম্বিভিত্তিক উত্তীর্ণ পরীক্ষার্থীর সংখ্যা	
স্নাতক (পাস)-	-
স্নাতক (সম্মান)-	১৪
স্নাতক (কারিগরী ও প্রযুক্তি)-	৪৭৭
স্নাতকোত্তর-	-
স্নাতকোত্তর (কারিগরী ও প্রযুক্তি)-	৪
এম.ফিল পিএইচ.ডি ও অন্যান্য উচ্চতর পর্যায়ে-	৯
সার্টিফিকেট, ডিপ্লোমা-	-
শিক্ষার্থী প্রতি মাথাপিছু ব্যয় :	৮৮৯১৮.০০
অস্বাভাবিক পরিস্থিতির জন্য ক্লাস না হওয়া দিন-	৩১

শিক্ষক পরিসংখ্যান :

মোট শিক্ষক -	২০৭
মোট মহিলা শিক্ষক -	৪২
খন্ডকালীন/চুক্তিভিত্তিক/এডহক শিক্ষক-	১০
পিএইচ.ডি/সমমান ডিগ্রী শিক্ষক -	৫৪
অধ্যাপক-	৩২
সহযোগী অধ্যাপক-	১৭
সহকারী অধ্যাপক-	৯৩
প্রভাষক-	৬৫
অনুমোদিত অনুপস্থিত শিক্ষক-	৫৬
অননুমোদিত অনুপস্থিত শিক্ষক-	২
অধিভুক্ত ও অঙ্গীভূত কলেজের শিক্ষক সংখ্যা-	-
কর্মকর্তা ও কর্মচারীদের পরিসংখ্যান :	
কর্মকর্তার সংখ্যা-	১২৫
কর্মচারীর সংখ্যা-	২৯৪
শিক্ষক-শিক্ষার্থী অনুপাত-	১:১৭
কর্মকর্তা-শিক্ষার্থী অনুপাত	১:২৭
কর্মচারী-শিক্ষার্থী অনুপাত-	১:১২
আবাসিক পরিসংখ্যান:	
ছাত্র-	২১৩৩
ছাত্রী-	৪০২
আবাসিক শিক্ষক-	৯৭
কর্মকর্তা-	৩৫
কর্মচারী-	১২২
২০১৫ সালে সর্বমোট বাজেট: (লক্ষ টাকায়)	
রাজস্ব ও উন্নয়ন-	২৮০০.০০
নিজস্ব আয়-	২০৫.০০
বিশেষ উন্নয়ন বরাদ্দ	১৬.০০
অন্যান্য-	১৫.০০
২০১৫ সালে সর্বমোট ব্যয় : (লক্ষ টাকায়)	
শিক্ষা খাত-	৩১৫.৮১
গবেষণা খাত-	৪.৮৯
গবেষণা বৃত্তি-	-
বেতন ভাতা খাত-	১৬৫৬.৫০
পরিবহন খাত-	৭০.৩৯
বিদ্যুৎ খাত-	১৪০.৬৪
অবকাঠামো উন্নয়ন ও রক্ষণাবেক্ষণ খাত-	৩৫১.৩৮
চিকিৎসা খাত-	৯.৫৭
অন্যান্য-	১২৪.৩৯
গ্রন্থাগারে পাঠ্যপকরণের বিবরণ : (বই)	
গ্রন্থাগার সামগ্রীর মোট মজুদ সংখ্যা-	৫১৩৭৭
২০১৫ সালে সংগ্রহীত সংখ্যা (Acquisition)	৯৭৫
পরিচালিত গবেষণা প্রকল্পের সংখ্যা	-

১৯. রাজশাহী প্রকৌশল ও প্রযুক্তি বিশ্ববিদ্যালয়

প্রতিষ্ঠা সন : ২০০৩ মতিহার, রাজশাহী- ৬২০৪

ফোন : ০৭২১-৭৫০৭৯৮, ফ্যাক্স : ০৭২১-৭৫০৯৩৫

ই-মেইল : registrar@ruet.ac.bd ওয়েবসাইট : www.ruet.ac.bd

বিশ্ববিদ্যালয়ের উল্লেখযোগ্য তথ্য :

নিজস্ব জমির পরিমাণ- ১৪৯.৫০ একর

ছাত্রাবাস- ৬

মোট অনুদান সংখ্যা - ৪

মোট বিভাগ সংখ্যা - ১৪

মোট ইনস্টিটিউট সংখ্যা - -

অধিভুক্ত ও অঙ্গীভূত কলেজ সংখ্যা- -

২০১৫ সালে ভর্তিকৃত শিক্ষার্থী পরিসংখ্যান :

মোট আসন সংখ্যা - ৮৯৩

ভর্তিকৃত শিক্ষার্থীর সংখ্যা - ৭৯১

মোট ছাত্রী সংখ্যা - ১৩৫

অধ্যয়নরত সর্বমোট শিক্ষার্থী পরিসংখ্যান :

মোট শিক্ষার্থী সংখ্যা - ৩১৮৮

মোট ছাত্রী সংখ্যা - ৫০৯

স্নাতক/স্নাতক সন্মান পর্যায়ে- ২৯৫৭

স্নাতকোত্তর পর্যায়ে - ১৬৩

এম.ফিল পিএইচ.ডি সমান উচ্চতর পর্যায়ে- ৬৮

ডিপ্লোমা/সার্টিফিকেট সমান পর্যায়ে- -

অধিভুক্ত ও অঙ্গীভূত কলেজের শিক্ষার্থী সংখ্যা- -

মূলবিষয়ভিত্তিক শিক্ষার্থী পরিসংখ্যান :

কলা ও মানবিক- -

সামাজিক বিজ্ঞান- -

শিক্ষা - -

ব্যবসায় প্রশাসন- -

আইন- -

ফার্মেসী- -

বিজ্ঞান- ৫৫

জীববিজ্ঞান- -

চিকিৎসা - -

কৃষি- -

প্রকৌশল ও কারিগরী- ৩১৩৩

অন্যান্য -

ডিজিভিত্তিক উজ্জ্বল পরীক্ষার্থীর সংখ্যা

স্নাতক (পাস)- -

স্নাতক (সন্মান) - -

স্নাতক (কারিগরী ও প্রযুক্তি)- ৪১৫

স্নাতকোত্তর- -

স্নাতকোত্তর (কারিগরী ও প্রযুক্তি)- ৯

এম.ফিল পিএইচ.ডি ও অন্যান্য উচ্চতর পর্যায়ে- ৩

সার্টিফিকেট, ডিপ্লোমা- -

শিক্ষার্থী প্রতি মাথাপিছু ব্যয় : ৭৬৭৭৪.৯০

অব্যাহতবিক পরিস্থিতির জন্য ক্লাস না হওয়া দিন- -

শিক্ষক পরিসংখ্যান :

মোট শিক্ষক - ২২১

মোট মহিলা শিক্ষক - ৩০

খন্ডকালীন/চুক্তিভিত্তিক/এডহক শিক্ষক- ১৪

পিএইচ.ডি/সমমান ডিগ্রী শিক্ষক - ৫৮

অধ্যাপক- ৪২

সহযোগী অধ্যাপক- ৩৫

সহকারী অধ্যাপক- ৬৪

প্রভাষক- ৮০

অনুমোদিত অনুপস্থিত শিক্ষক- ৩৪

অননুমোদিত অনুপস্থিত শিক্ষক- -

অধিভুক্ত ও অঙ্গীভূত কলেজের শিক্ষক সংখ্যা- -

কর্মকর্তা ও কর্মচারীদের পরিসংখ্যান :

কর্মকর্তার সংখ্যা- ৭১

কর্মচারীর সংখ্যা- ৩৪০

শিক্ষক-শিক্ষার্থী অনুপাত- ১:১৪

কর্মকর্তা-শিক্ষার্থী অনুপাত- ১:৪৫

কর্মচারী-শিক্ষার্থী অনুপাত- ১:৯

আবাসিক পরিসংখ্যান:

ছাত্র- ১৩৫৩

ছাত্রী- ৪১০

আবাসিক শিক্ষক- ৩৯

কর্মকর্তা- ২২

কর্মচারী- ৩৩

২০১৫ সালে সর্বমোট বাজেট: (লক্ষ টাকায়)

রাজস্ব ও উন্নয়ন- ২৮২৩.০০

নিজস্ব আয়- ৩৫৫.০০

বিশেষ উন্নয়ন বরাদ্দ -

অন্যান্য- -

২০১৫ সালে সর্বমোট ব্যয় : (লক্ষ টাকায়)

শিক্ষা খাত- ২৭২.৭০

গবেষণা খাত- ১৫.৬০

গবেষণা বৃত্তি- ৩.১০

বেতন ভাতা খাত- ১৫২৯.৯০

পরিবহন খাত- ২৫২.০৭

বিদ্যুৎ খাত- ১১৪.৪৭

অবকাঠামো উন্নয়ন ও রক্ষণাবেক্ষণ খাত- ১৭২.০১

চিকিৎসা খাত- ৩.০৪

অন্যান্য- ১০৩২.১১

গ্রন্থাগারে পাঠ্যপুস্তকের বিবরণ : (বই)

গ্রন্থাগার সামগ্রীর মোট মজুদ সংখ্যা- ২৮০৬২

২০১৫ সালে সংগৃহীত সংখ্যা (Acquistion) -

পরিচালিত গবেষণা প্রকল্পের সংখ্যা ৪

২০. খুলনা প্রকৌশল ও প্রযুক্তি বিশ্ববিদ্যালয়

প্রতিষ্ঠা সন : ২০০৩ খুলনা- ৯২০৩

ফোন : ০৪১-৭৬৯৪৬৮-৭৫, ফ্যাক্স : ০৪১-৭৭৪৪০৩

ই-মেইল : registrar@kuet.ac.bd ওয়েবসাইট : www.kuet.ac.bd

বিশ্ববিদ্যালয়ের উল্লেখযোগ্য তথ্য :

নিজস্ব জমির পরিমাণ-	১০১ একর
ছাত্রাবাস-	৭
মোট অনুদান সংখ্যা -	৩
মোট বিভাগ সংখ্যা -	১৬
মোট ইনস্টিটিউট সংখ্যা -	২
অধিভুক্ত ও অঙ্গীভূত কলেজ সংখ্যা-	-
২০১৫ সালে ভর্তিকৃত শিক্ষার্থী পরিসংখ্যান :	
মোট আসন সংখ্যা -	১১৮২
ভর্তিকৃত শিক্ষার্থীর সংখ্যা -	১০১১
মোট ছাত্রী সংখ্যা -	১৭২
অধ্যয়নরত সর্বমোট শিক্ষার্থী পরিসংখ্যান :	
মোট শিক্ষার্থী সংখ্যা -	৩৭৫২
মোট ছাত্রী সংখ্যা -	৫৬৩
স্নাতক/স্নাতক সন্মান পর্যায়ে-	২৮৭৩
স্নাতকোত্তর পর্যায়ে -	৭০১
এম.ফিল পিএইচ.ডি সমান উচ্চতর পর্যায়ে-	১৭৮
ডিপ্লোমা/সার্টিফিকেট সমান পর্যায়ে-	-
অধিভুক্ত ও অঙ্গীভূত কলেজের শিক্ষার্থী সংখ্যা-	-
মূলবিষয়ভিত্তিক শিক্ষার্থী পরিসংখ্যান :	
কলা ও মানবিক-	-
সামাজিক বিজ্ঞান-	-
শিক্ষা -	-
ব্যবসায় প্রশাসন-	-
আইন-	-
ফার্মেসী-	-
বিজ্ঞান-	৩১৯
জীববিজ্ঞান-	-
চিকিৎসা	-
কৃষি-	-
প্রকৌশল ও কারিগরী-	৩৪৩৩
অন্যান্য	-
ডিম্বিভিত্তিক উত্তীর্ণ পরীক্ষার্থীর সংখ্যা	
স্নাতক (পাস)-	-
স্নাতক (সম্মান)-	-
স্নাতক (কারিগরী ও প্রযুক্তি)-	৫৯০
স্নাতকোত্তর-	-
স্নাতকোত্তর (কারিগরী ও প্রযুক্তি)-	১১
এম.ফিল পিএইচ.ডি ও অন্যান্য উচ্চতর পর্যায়ে-	১২
সার্টিফিকেট, ডিপ্লোমা-	-
শিক্ষার্থী প্রতি মাথাপিছু ব্যয় :	৯১৪৯৭.৮৬
অস্বাভাবিক পরিস্থিতির জন্য ক্লাস না হওয়া দিন-	-

শিক্ষক পরিসংখ্যান :

মোট শিক্ষক -	২৮২
মোট মহিলা শিক্ষক -	১৭
খন্ডকালীন/চুক্তিভিত্তিক/এডহক শিক্ষক-	৩
পিএইচ.ডি/সমমান ডিগ্রী শিক্ষক -	৯০
অধ্যাপক-	৬২
সহযোগী অধ্যাপক-	১৩
সহকারী অধ্যাপক-	১২৪
প্রভাষক-	৮৩
অনুমোদিত অনুপস্থিত শিক্ষক-	৬২
অননুমোদিত অনুপস্থিত শিক্ষক-	-
অধিভুক্ত ও অঙ্গীভূত কলেজের শিক্ষক সংখ্যা-	-
কর্মকর্তা ও কর্মচারীদের পরিসংখ্যান :	
কর্মকর্তার সংখ্যা-	১০৩
কর্মচারীর সংখ্যা-	২৮৪
শিক্ষক-শিক্ষার্থী অনুপাত-	১:১৩
কর্মকর্তা-শিক্ষার্থী অনুপাত	১:৩৬
কর্মচারী-শিক্ষার্থী অনুপাত-	১:১৩
আবাসিক পরিসংখ্যান:	
ছাত্র-	২৮৬১
ছাত্রী-	৪৫৬
আবাসিক শিক্ষক-	৭৬
কর্মকর্তা-	২৫
কর্মচারী-	৪২
২০১৫ সালে সর্বমোট বাজেট: (লক্ষ টাকায়)	
রাজস্ব ও উন্নয়ন-	৩৪৩৩.০০
নিজস্ব আয়-	২৭০.০০
বিশেষ উন্নয়ন বরাদ্দ	-
অন্যান্য-	-
২০১৫ সালে সর্বমোট ব্যয় : (লক্ষ টাকায়)	
শিক্ষা খাত-	৫৫.৪৫
গবেষণা খাত-	১৭.৩৯
গবেষণা বৃত্তি-	-
বেতন ভাতা খাত-	২১৪০.০০
পরিবহন খাত-	৩.৫৬
বিদ্যুৎ খাত-	১২২.২১
অবকাঠামো উন্নয়ন ও রক্ষণাবেক্ষণ খাত-	১২৩.০০
চিকিৎসা খাত-	০.৯৩
অন্যান্য-	১২৪০.৪৬
গ্রন্থাগারে পাঠ্যপকরণের বিবরণ : (বই)	
গ্রন্থাগার সামগ্রীর মোট মজুদ সংখ্যা-	৫০৮৪৫
২০১৫ সালে সংগৃহীত সংখ্যা (Acquistion)	২১০
পরিচালিত গবেষণা প্রকল্পের সংখ্যা	১৫

২১. ঢাকা প্রকৌশল ও প্রযুক্তি বিশ্ববিদ্যালয়

প্রতিষ্ঠা সন : ২০০৩ গাজীপুর- ১৭০০

ফোন : ০২-৯২০৪৭৩৪-৫৩, ফ্যাক্স : ০২-৯২০৪৭০১-০২

ই-মেইল : reg_duet@duet.ac.bd ওয়েবসাইট : www.duet.ac.bd

বিশ্ববিদ্যালয়ের উল্লেখযোগ্য তথ্য :

নিজস্ব জমির পরিমাণ- ২০.২৯ একর

ছাত্রাবাস- ৬

মোট অনুঘদ সংখ্যা - ৩

মোট বিভাগ সংখ্যা - ১১

মোট ইনস্টিটিউট সংখ্যা - -

অধিভুক্ত ও অঙ্গীভূত কলেজ সংখ্যা- -

২০১৫ সালে ভর্তিকৃত শিক্ষার্থী পরিসংখ্যান :

মোট আসন সংখ্যা - ৮৮৯

ভর্তিকৃত শিক্ষার্থীর সংখ্যা - ৮৭৯

মোট ছাত্রী সংখ্যা - ৬৮

অধ্যয়নরত সর্বমোট শিক্ষার্থী পরিসংখ্যান :

মোট শিক্ষার্থী সংখ্যা - ২৭৫৭

মোট ছাত্রী সংখ্যা - ১৯৯

স্নাতক/স্নাতক সন্মান পর্যায়ে- ২২২১

স্নাতকোত্তর পর্যায়ে - ৪৭৮

এম.ফিল.পিএইচ.ডি সমান উচ্চতর পর্যায়ে- ৫৮

ডিপ্লোমা/সার্টিফিকেট সমান পর্যায়ে- -

অধিভুক্ত ও অঙ্গীভূত কলেজের শিক্ষার্থী সংখ্যা- -

মূলবিষয়ভিত্তিক শিক্ষার্থী পরিসংখ্যান :

কলা ও মানবিক- -

সামাজিক বিজ্ঞান- -

শিক্ষা - -

ব্যবসায় প্রশাসন- -

আইন- -

ফার্মেসী- -

বিজ্ঞান- -

জীববিজ্ঞান- -

চিকিৎসা - -

কৃষি- -

প্রকৌশল ও কারিগরী- ২৭৫৭

অন্যান্য - -

ডিগ্রিভিত্তিক উত্তীর্ণ পরীক্ষার্থীর সংখ্যা

স্নাতক (পাস)- -

স্নাতক (সম্মান)- -

স্নাতক (কারিগরী ও প্রযুক্তি)- ৩৪৯

স্নাতকোত্তর- -

স্নাতকোত্তর (কারিগরী ও প্রযুক্তি)- ১৭

এম.ফিল.পিএইচ.ডি ও অন্যান্য উচ্চতর পর্যায়ে- ৭

সার্টিফিকেট, ডিপ্লোমা- -

শিক্ষার্থী প্রতি মাথাপিছু ব্যয় : ৮৯৩৭৫.৪৮

অস্বাভাবিক পরিস্থিতির জন্য ক্লাস না হওয়া দিন- -

শিক্ষক পরিসংখ্যান :

মোট শিক্ষক - ২০২

মোট মহিলা শিক্ষক - ৩৬

খন্ডকালীন/চুক্তিভিত্তিক/এডহক শিক্ষক- ১২

পিএইচ.ডি/সমমান ডিগ্রী শিক্ষক - ৫৪

অধ্যাপক- ৪১

সহযোগী অধ্যাপক- ১৬

সহকারী অধ্যাপক- ৭৬

প্রভাষক- ৬৯

অনুমোদিত অনুপস্থিত শিক্ষক- ৪৬

অননুমোদিত অনুপস্থিত শিক্ষক- -

অধিভুক্ত ও অঙ্গীভূত কলেজের শিক্ষক সংখ্যা- -

কর্মকর্তা ও কর্মচারীদের পরিসংখ্যান :

কর্মকর্তার সংখ্যা- ১১৯

কর্মচারীর সংখ্যা- ২৯৯

শিক্ষক-শিক্ষার্থী অনুপাত- ১:১৪

কর্মকর্তা-শিক্ষার্থী অনুপাত ১:২৩

কর্মচারী-শিক্ষার্থী অনুপাত- ১:৯

আবাসিক পরিসংখ্যান:

ছাত্র- ৯৯৪

ছাত্রী- ১২৪

আবাসিক শিক্ষক- ৮৫

কর্মকর্তা- ৪৬

কর্মচারী- ২৭

২০১৫ সালে সর্বমোট বাজেট: (লক্ষ টাকায়)

রাজস্ব ও উন্নয়ন- ২৬২০.০০

নিজস্ব আয়- ১৯৫.০০

বিশেষ উন্নয়ন বরাদ্দ ৩০.০০

অন্যান্য- -

২০১৫ সালে সর্বমোট ব্যয় : (লক্ষ টাকায়)

শিক্ষা খাত- ১১৯.১৪

গবেষণা খাত- ১৩.৯৭

গবেষণা বৃত্তি- ১৫.০০

বেতন ভাতা খাত- ১৬৬৯.৮৭

পরিবহন খাত- ৩৯.৫৮

বিদ্যুৎ খাত- ৮৬.১৬

অবকাঠামো উন্নয়ন ও রক্ষণাবেক্ষণ খাত- ৯৪.৯৪

চিকিৎসা খাত- ৫.৯২

অন্যান্য- ৪২৯.৪১

গ্রন্থাগারে পাঠ্যপকরণের বিবরণ : (বই)

গ্রন্থাগার সামগ্রীর মোট মজুদ সংখ্যা- ৩৪৩০৪

২০১৫ সালে সংগৃহীত সংখ্যা (Acquisition) ৫৮

পরিচালিত গবেষণা প্রকল্পের সংখ্যা ৮

২২. জগন্নাথ বিশ্ববিদ্যালয়

প্রতিষ্ঠা সন : ২০০৫ চিত্তরঞ্জন এ্যাভিনিউ, ঢাকা- ১১০০

ফোন : ০২-৭১১৯৭৩১, ৭১১০৪১৫, ফ্যাক্স : ০২-৭১১৩৭৫২

ই-মেইল : registrar@jnu.ac.bd ওয়েবসাইট : www.jnu.ac.bd

বিশ্ববিদ্যালয়ের উল্লেখযোগ্য তথ্য :

নিজস্ব জমির পরিমাণ- ১৪.৫১একর

ছাত্রাবাস- -

মোট অনুবদ সংখ্যা - ৬

মোট বিভাগ সংখ্যা - ৩৩

মোট ইনস্টিটিউট সংখ্যা - ১

অধিভুক্ত ও অঙ্গীভূত কলেজ সংখ্যা- -

২০১৫ সালে ভর্তিকৃত শিক্ষার্থী পরিসংখ্যান :

মোট আসন সংখ্যা - ৫৭৬০

ভর্তিকৃত শিক্ষার্থীর সংখ্যা - ৫৩০৬

মোট ছাত্রী সংখ্যা - ১৪৩৪

অধ্যয়নরত সর্বমোট শিক্ষার্থী পরিসংখ্যান :

মোট শিক্ষার্থী সংখ্যা - ১৯০১১

মোট ছাত্রী সংখ্যা - ৫০৬০

স্নাতক/স্নাতক সম্মান পর্যায়ে- ১৬৬৭১

স্নাতকোত্তর পর্যায়ে - ২১৮৫

এম.ফিল পিএইচ.ডি সমান উচ্চতর পর্যায়ে- ১০১

ডিপ্লোমা/সার্টিফিকেট সমান পর্যায়ে- ৫৪

অধিভুক্ত ও অঙ্গীভূত কলেজের শিক্ষার্থী সংখ্যা- -

মূলবিষয়ভিত্তিক শিক্ষার্থী পরিসংখ্যান :

কলা ও মানবিক- ৪৪৪২

সামাজিক বিজ্ঞান- ৩৮৩২

শিক্ষা - -

ব্যবসায় প্রশাসন- ৪৫৬৬

আইন- ৬২০

ফার্মেসী- -

বিজ্ঞান- ২৭১৮

জীববিজ্ঞান- ২৬৭৮

চিকিৎসা - -

কৃষি- -

প্রকৌশল ও কারিগরী- -

অন্যান্য ১৫৫

ডিজিভিত্তিক উত্তীর্ণ পরীক্ষার্থীর সংখ্যা

স্নাতক (পাস)- -

স্নাতক (সম্মান)- ২২৮৮

স্নাতক (কারিগরী ও প্রযুক্তি)- -

স্নাতকোত্তর- ১৭৭২

স্নাতকোত্তর (কারিগরী ও প্রযুক্তি)- -

এম.ফিল পিএইচ.ডি ও অন্যান্য উচ্চতর পর্যায়ে - -

সার্টিফিকেট, ডিপ্লোমা- ৩৬

শিক্ষার্থী প্রতি মাথাপিছু ব্যয় : ২৫৭৩৪.৬৮

অস্বাভাবিক পরিস্থিতির জন্য ক্লাস না হওয়া দিন- -

শিক্ষক পরিসংখ্যান :

মোট শিক্ষক - ৫৫৫

মোট মহিলা শিক্ষক - ২১৩

খন্ডকালীন/চুক্তিভিত্তিক/এডহক শিক্ষক- ২

পিএইচ.ডি/সমমান ডিগ্রী শিক্ষক - ৯৬

অধ্যাপক- ৫৯

সহযোগী অধ্যাপক- ৫২

সহকারী অধ্যাপক- ২৬৫

প্রভাষক- ১৭৯

অনুমোদিত অনুপস্থিত শিক্ষক- ৮৯

অননুমোদিত অনুপস্থিত শিক্ষক- -

অধিভুক্ত ও অঙ্গীভূত কলেজের শিক্ষক সংখ্যা- -

কর্মকর্তা ও কর্মচারীদের পরিসংখ্যান :

কর্মকর্তার সংখ্যা- ১৬৬

কর্মচারীর সংখ্যা- ৪৪৯

শিক্ষক-শিক্ষার্থী অনুপাত- ১:৩৪

কর্মকর্তা-শিক্ষার্থী অনুপাত ১:১১৫

কর্মচারী-শিক্ষার্থী অনুপাত ১:৪২

আবাসিক পরিসংখ্যান:

ছাত্র- -

ছাত্রী- -

আবাসিক শিক্ষক- ৪

কর্মকর্তা- ৩

কর্মচারী- -

২০১৫ সালে সর্বমোট বাজেট: (লক্ষ টাকায়)

রাজস্ব ও উন্নয়ন- ৩৫৬০.০০

নিজস্ব আয়- ১৫৩৩.০০

বিশেষ উন্নয়ন বরাদ্দ ১০.০০

অন্যান্য- ৫.০০

২০১৫ সালে সর্বমোট ব্যয় : (লক্ষ টাকায়)

শিক্ষা খাত- ৭৯০.২৮

গবেষণা খাত- ৭.২৩

গবেষণা বৃত্তি- -

বেতন ভাতা খাত- ৩২১৫.২২

পরিবহন খাত- ৩০০.০৮

বিদ্যুৎ খাত- ৪৪.২১

অবকাঠামো উন্নয়ন ও রক্ষণাবেক্ষণ খাত- ৩৬.১২

চিকিৎসা খাত- ০.৩৯

অন্যান্য- ৪৯৮.৮৯

গ্রন্থাগারে পাঠোপকরণের বিবরণ : (বই)

গ্রন্থাগার সামগ্রীর মোট মজুদ সংখ্যা- ২৭৮২২

২০১৫ সালে সংগৃহীত সংখ্যা (Acquistion) ২৮৯

পরিচালিত গবেষণা প্রকল্পের সংখ্যা ৫

২৩. নোয়াখালী বিজ্ঞান ও প্রযুক্তি বিশ্ববিদ্যালয়

প্রতিষ্ঠা সন : ২০০৬ সোনাপুর, নোয়াখালী- ৩৮১৪

ফোন : ০৩২১-৬২৮১২, ফ্যাক্স : ০৩২১-৬২৭৮৮

ই-মেইল : infonstu@yahoo.com ওয়েবসাইট : www.nstu.edu.bd

বিশ্ববিদ্যালয়ের উল্লেখযোগ্য তথ্য :

নিজস্ব জমির পরিমাণ-	৯৮৬৭ শতাংশ
ছাত্রাবাস-	২
মোট অনুদান সংখ্যা -	৩
মোট বিভাগ সংখ্যা -	১৭
মোট ইনস্টিটিউট সংখ্যা -	২
অধিভুক্ত ও অঙ্গীভূত কলেজ সংখ্যা-	-
২০১৫ সালে ভর্তিকৃত শিক্ষার্থী পরিসংখ্যান :	
মোট আসন সংখ্যা -	৯১৭
ভর্তিকৃত শিক্ষার্থীর সংখ্যা -	৯১৪
মোট ছাত্রী সংখ্যা -	৩১৩
অধ্যয়নরত সর্বমোট শিক্ষার্থী পরিসংখ্যান :	
মোট শিক্ষার্থী সংখ্যা -	৩৭৯২
মোট ছাত্রী সংখ্যা -	১২৩৬
শ্রাতক/শ্রাতক সম্মান পর্যায়ে-	৩৬৬৩
শ্রাতকোত্তর পর্যায়ে -	১২৯
এম.ফিল পিএইচ.ডি সমান উচ্চতর পর্যায়ে-	-
ডিপ্লোমা/সার্টিফিকেট সমান পর্যায়ে-	-
অধিভুক্ত ও অঙ্গীভূত কলেজের শিক্ষার্থী সংখ্যা-	-
মূলবিষয়ভিত্তিক শিক্ষার্থী পরিসংখ্যান :	
কলা ও মানবিক-	৩০৭
সামাজিক বিজ্ঞান-	-
শিক্ষা -	-
ব্যবসায় প্রশাসন-	৫১৩
আইন-	-
ফার্মেসী-	৩০৯
বিজ্ঞান-	২৫৩৪
জীববিজ্ঞান-	-
চিকিৎসা	-
কৃষি-	-
প্রকৌশল ও কারিগরী-	-
অন্যান্য	১২৯
ডিজিভিত্তিক উজ্জ্বল পরীক্ষার্থীর সংখ্যা	
শ্রাতক (পাস)-	-
শ্রাতক (সম্মান) -	১৭২
শ্রাতক (কারিগরী ও প্রযুক্তি)-	৩৪
শ্রাতকোত্তর-	৩৩
শ্রাতকোত্তর (কারিগরী ও প্রযুক্তি)-	৩
এম.ফিল পিএইচ.ডি ও অন্যান্য উচ্চতর পর্যায়ে-	-
সার্টিফিকেট, ডিপ্লোমা-	-
শিক্ষার্থী প্রতি মাথাপিছু ব্যয় :	৩০১৬২.১৮
অবাভাবিক পরিস্থিতির জন্য ক্লাস না হওয়া দিন-	-

শিক্ষক পরিসংখ্যান :

মোট শিক্ষক -	১৫৬
মোট মহিলা শিক্ষক -	৩৩
খন্ডকালীন/চুক্তিভিত্তিক/এডহক শিক্ষক-	-
পিএইচ.ডি/সমমান ডিগ্রী শিক্ষক -	১৫
অধ্যাপক-	২
সহযোগী অধ্যাপক-	১৪
সহকারী অধ্যাপক-	৬৪
প্রভাষক-	৭৬
অনুমোদিত অনুপস্থিত শিক্ষক-	৩০
অননুমোদিত অনুপস্থিত শিক্ষক-	-
অধিভুক্ত ও অঙ্গীভূত কলেজের শিক্ষক সংখ্যা-	-
কর্মকর্তা ও কর্মচারীদের পরিসংখ্যান :	
কর্মকর্তার সংখ্যা-	৭৭
কর্মচারীর সংখ্যা-	২১৩
শিক্ষক-শিক্ষার্থী অনুপাত-	১:২৪
কর্মকর্তা-শিক্ষার্থী অনুপাত	১:৪৯
কর্মচারী-শিক্ষার্থী অনুপাত-	১:১৮
আবাসিক পরিসংখ্যান:	
ছাত্র-	৪৫০
ছাত্রী-	৫৮০
আবাসিক শিক্ষক-	৪১
কর্মকর্তা-	১৮
কর্মচারী-	৫২
২০১৫ সালে সর্বমোট বাজেট: (লক্ষ টাকায়)	
রাজস্ব ও উন্নয়ন-	১১৪৩.৭৫
নিজস্ব আয়-	২৪২.৪৮
বিশেষ উন্নয়ন বরাদ্দ	-
অন্যান্য-	-
২০১৫ সালে সর্বমোট ব্যয় : (লক্ষ টাকায়)	
শিক্ষা খাত-	২২২.২৮
গবেষণা খাত-	-
গবেষণা বৃত্তি-	-
বেতন ভাতা খাত-	৫৯৩.২৬
পরিবহন খাত-	৩৩.৮২
বিদ্যুৎ খাত-	৩৩.৫৬
অবকাঠামো উন্নয়ন ও রক্ষণাবেক্ষণ খাত-	৪১.৩৬
চিকিৎসা খাত-	০.৬৭
অন্যান্য-	৩১৩.৩৪
গ্রন্থাগারে পাঠ্যপুস্তকের বিবরণ : (বই)	
গ্রন্থাগার সামগ্রীর মোট মজুদ সংখ্যা-	৯০৫২
২০১৫ সালে সংগৃহীত সংখ্যা (Acquistion)	৫৯৩
পরিচালিত গবেষণা প্রকল্পের সংখ্যা	-

২৪. কুমিল্লা বিশ্ববিদ্যালয়

প্রতিষ্ঠা সন : ২০০৬ কোটবাড়ি, কুমিল্লা-৩৫০৬

ফোন : ০৮১-৭০০৪৫ ফ্যাক্স : ০৮১-৭০০৩৫

ই-মেইল : registrarcou@gmail.com ওয়েবসাইট : www.cou.ac.bd

বিশ্ববিদ্যালয়ের উল্লেখযোগ্য তথ্য :

নিজস্ব জমির পরিমাণ-	৫০ একর
ছাত্রাবাস-	৪
মোট অনুমদ সংখ্যা -	৬
মোট বিভাগ সংখ্যা -	১৯
মোট ইনস্টিটিউট সংখ্যা -	-
অধিভুক্ত ও অঙ্গীভূত কলেজ সংখ্যা-	-
২০১৫ সালে ভর্তিকৃত শিক্ষার্থী পরিসংখ্যান :	
মোট আসন সংখ্যা -	১৫৩৯
ভর্তিকৃত শিক্ষার্থীর সংখ্যা -	১৫০০
মোট ছাত্রী সংখ্যা -	৪৯৭
অধ্যয়নরত সর্বমোট শিক্ষার্থী পরিসংখ্যান :	
মোট শিক্ষার্থী সংখ্যা -	৪৬৩৯
মোট ছাত্রী সংখ্যা -	১৬১৭
স্নাতক/স্নাতক সন্মান পর্যায়ে-	৪০৭৫
স্নাতকোত্তর পর্যায়ে -	৫৬৪
এম.ফিল পিএইচ.ডি সমান উচ্চতর পর্যায়ে-	-
ডিপ্লোমা/সার্টিফিকেট সমান পর্যায়ে-	-
অধিভুক্ত ও অঙ্গীভূত কলেজের শিক্ষার্থী সংখ্যা-	-
মূলবিষয়ভিত্তিক শিক্ষার্থী পরিসংখ্যান :	
কলা ও মানবিক-	৭১৩
সামাজিক বিজ্ঞান-	১০০১
শিক্ষা -	-
ব্যবসায় প্রশাসন-	১৩১৭
আইন-	-
ফার্মেসী-	৪৩
বিজ্ঞান-	১০৫৮
জীববিজ্ঞান-	-
চিকিৎসা	-
কৃষি-	-
প্রকৌশল ও কারিগরী-	৫০৭
অন্যান্য	-
ডিম্বিভিত্তিক উত্তীর্ণ পরীক্ষার্থীর সংখ্যা	
স্নাতক (পাস)-	-
স্নাতক (সম্মান) -	৬০৬
স্নাতক (কারিগরী ও প্রযুক্তি)-	-
স্নাতকোত্তর-	১৬৩
স্নাতকোত্তর (কারিগরী ও প্রযুক্তি)-	-
এম.ফিল পিএইচ.ডি ও অন্যান্য উচ্চতর পর্যায়ে-	-
সার্টিফিকেট, ডিপ্লোমা-	-
শিক্ষার্থী প্রতি মাথাপিছু ব্যয় :	৩৫৩৬১.০০
অস্বাভাবিক পরিস্থিতির জন্য ক্লাস না হওয়া দিন-	-

শিক্ষক পরিসংখ্যান :

মোট শিক্ষক -	১৫৯
মোট মহিলা শিক্ষক -	৩৩
খন্ডকালীন/চুক্তিভিত্তিক/এডহক শিক্ষক-	-
পিএইচ.ডি/সমমান ডিগ্রী শিক্ষক -	১৬
অধ্যাপক-	৩
সহযোগী অধ্যাপক-	১১
সহকারী অধ্যাপক-	৯৩
প্রভাষক-	৫২
অনুমোদিত অনুপস্থিত শিক্ষক-	২৪
অননুমোদিত অনুপস্থিত শিক্ষক-	-
অধিভুক্ত ও অঙ্গীভূত কলেজের শিক্ষক সংখ্যা-	-
কর্মকর্তা ও কর্মচারীদের পরিসংখ্যান :	
কর্মকর্তার সংখ্যা-	৬৬
কর্মচারীর সংখ্যা-	১৯০
শিক্ষক-শিক্ষার্থী অনুপাত-	১:২৯
কর্মকর্তা-শিক্ষার্থী অনুপাত	১:৭০
কর্মচারী-শিক্ষার্থী অনুপাত-	১:২৪
আবাসিক পরিসংখ্যান:	
ছাত্র-	৫৭০
ছাত্রী-	৩৪০
আবাসিক শিক্ষক-	৩৪
কর্মকর্তা-	৪
কর্মচারী-	-
২০১৫ সালে সর্বমোট বাজেট: (লক্ষ টাকায়)	
রাজস্ব ও উন্নয়ন-	১৩৯৫.০০
নিজস্ব আয়-	৪৪০.০০
বিশেষ উন্নয়ন বরাদ্দ	-
অন্যান্য-	-
২০১৫ সালে সর্বমোট ব্যয় : (লক্ষ টাকায়)	
শিক্ষা খাত-	২৭৩.৬৩
গবেষণা খাত-	৫.০০
গবেষণা বৃত্তি-	-
বেতন ভাতা খাত-	১০১৩.৪১
পরিবহন খাত-	৭৫.৮৩
বিদ্যুৎ খাত-	২৬.৩২
অবকাঠামো উন্নয়ন ও রক্ষণাবেক্ষণ খাত-	-
চিকিৎসা খাত-	০.৫০
অন্যান্য-	২৪৯.২৪
গ্রন্থাগারে পাঠোপকরণের বিবরণ : (বই)	
গ্রন্থাগার সামগ্রীর মোট মজুদ সংখ্যা-	১০৭৯৫
২০১৫ সালে সংগৃহীত সংখ্যা (Acquisition)	৯০৯
পরিচালিত গবেষণা প্রকল্পের সংখ্যা	৫

২৫. জাতীয় কবি কাজী নজরুল ইসলাম বিশ্ববিদ্যালয়

প্রতিষ্ঠা সন : ২০০৬ খ্রিঃ, ময়মনসিংহ-২২২০
ফোন : ০৯০৩২-৫৬২৭২, ফ্যাক্স : ০৯০৩২-৫৬২৭০
ওয়েবসাইট : www.jkniu.edu.bd

বিশ্ববিদ্যালয়ের উল্লেখযোগ্য তথ্য :

নিজস্ব জমির পরিমাণ-	৪২ একর
ছাত্রাবাস-	২
মোট অনুদান সংখ্যা -	৪
মোট বিভাগ সংখ্যা -	১৬
মোট ইনস্টিটিউট সংখ্যা -	-
অধিভুক্ত ও অঙ্গীভূত কলেজ সংখ্যা-	-
২০১৫ সালে ভর্তিকৃত শিক্ষার্থী পরিসংখ্যান :	
মোট আসন সংখ্যা -	১২৮৩
ভর্তিকৃত শিক্ষার্থীর সংখ্যা -	১৩২৮
মোট ছাত্রী সংখ্যা -	৫৫৬
অধ্যয়নরত সর্বমোট শিক্ষার্থী পরিসংখ্যান :	
মোট শিক্ষার্থী সংখ্যা -	৩৮৬৫
মোট ছাত্রী সংখ্যা -	১৫৪১
স্নাতক/স্নাতক সম্মান পর্যায়ে-	৩৪০৭
স্নাতকোত্তর পর্যায়ে -	৪৫৮
এম.ফিল পিএইচ.ডি সমান উচ্চতর পর্যায়ে-	-
ডিপ্লোমা/সার্টিফিকেট সমান পর্যায়ে-	-
অধিভুক্ত ও অঙ্গীভূত কলেজের শিক্ষার্থী সংখ্যা-	-
মূলবিষয়ভিত্তিক শিক্ষার্থী পরিসংখ্যান :	
কলা ও মানবিক-	১৬১২
সামাজিক বিজ্ঞান-	৭৮৭
শিক্ষা -	-
ব্যবসায় প্রশাসন-	১০৬৫
আইন-	-
ফার্মেসী-	-
বিজ্ঞান-	৪০১
জীববিজ্ঞান-	-
চিকিৎসা	-
কৃষি-	-
প্রকৌশল ও কারিগরী-	-
অন্যান্য	-
ডিম্বিভিত্তিক উত্তীর্ণ পরীক্ষার্থীর সংখ্যা	
স্নাতক (পাস)-	-
স্নাতক (সম্মান)-	৩৯৬
স্নাতক (কারিগরী ও প্রযুক্তি)-	-
স্নাতকোত্তর-	৫৫
স্নাতকোত্তর (কারিগরী ও প্রযুক্তি)-	-
এম.ফিল পিএইচ.ডি ও অন্যান্য উচ্চতর পর্যায়ে-	-
সার্টিফিকেট, ডিপ্লোমা-	-
শিক্ষার্থী প্রতি মাথাপিছু ব্যয় :	৩২৯৮৮.৩৫
অস্বাভাবিক পরিস্থিতির জন্য ক্লাস না হওয়া দিন-	-

শিক্ষক পরিসংখ্যান :

মোট শিক্ষক -	১৭১
মোট মহিলা শিক্ষক -	৩৩
খন্ডকালীন/চুক্তিভিত্তিক/এডহক শিক্ষক-	৬৬
পিএইচ.ডি/সমমান ডিগ্রী শিক্ষক -	২২
অধ্যাপক-	১৫
সহযোগী অধ্যাপক-	৮
সহকারী অধ্যাপক-	৭৭
প্রভাষক-	৭১
অনুমোদিত অনুপস্থিত শিক্ষক-	১২
অননুমোদিত অনুপস্থিত শিক্ষক-	-
অধিভুক্ত ও অঙ্গীভূত কলেজের শিক্ষক সংখ্যা-	-
কর্মকর্তা ও কর্মচারীদের পরিসংখ্যান :	
কর্মকর্তার সংখ্যা-	৫৫
কর্মচারীর সংখ্যা-	১৬৪
শিক্ষক-শিক্ষার্থী অনুপাত-	১:২৩
কর্মকর্তা-শিক্ষার্থী অনুপাত	১:৭০
কর্মচারী-শিক্ষার্থী অনুপাত-	১:২৪
আবাসিক পরিসংখ্যান:	
ছাত্র-	২১০
ছাত্রী-	২১০
আবাসিক শিক্ষক-	২৩
কর্মকর্তা-	৩
কর্মচারী-	-
২০১৫ সালে সর্বমোট বাজেট: (লক্ষ টাকায়)	
রাজস্ব ও উন্নয়ন-	১২৭৫.০০
নিজস্ব আয়-	৪০৪.০০
বিশেষ উন্নয়ন বরাদ্দ	-
অন্যান্য-	-
২০১৫ সালে সর্বমোট ব্যয় : (লক্ষ টাকায়)	
শিক্ষা খাত-	২৬৬.৬৯
গবেষণা খাত-	৫.০০
গবেষণা বৃত্তি-	-
বেতন ভাতা খাত-	৮২৪.৪৩
পরিবহন খাত-	৪২.৩১
বিদ্যুৎ খাত-	১২.৫৫
অবকাঠামো উন্নয়ন ও রক্ষণাবেক্ষণ খাত-	-
চিকিৎসা খাত-	৭.৩৩
অন্যান্য-	১৮.৫১
গ্রন্থাগারে পাঠোপকরণের বিবরণ : (বই)	
গ্রন্থাগার সামগ্রীর মোট মজুদ সংখ্যা-	৩২৭২৪
২০১৫ সালে সংগৃহীত সংখ্যা (Acquisition)	১০৯৭
পরিচালিত গবেষণা প্রকল্পের সংখ্যা	-

২৬. চট্টগ্রাম ভেটেরিনারি ও এনিম্যাল সায়েন্সেস বিশ্ববিদ্যালয়

প্রতিষ্ঠা সন : ২০০৬ খুলশী, চট্টগ্রাম- ৪২২৫

ফোন : ০৩১-৬৫৯১৫৩, ফ্যাক্স : ০৩১-৬৫৯৬২০

ই-মেইল : registrarcvasu@gmail.com ওয়েবসাইট : www.cvasu.ac.bd

বিশ্ববিদ্যালয়ের উল্লেখযোগ্য তথ্য :

নিজস্ব জমির পরিমাণ-	৭ একর
ছাত্রাবাস-	৪
মোট অনুদান সংখ্যা -	৩
মোট বিভাগ সংখ্যা -	১৮
মোট ইনস্টিটিউট সংখ্যা -	৩
অধিভুক্ত ও অঙ্গীভূত কলেজ সংখ্যা-	-
২০১৫ সালে ভর্তিকৃত শিক্ষার্থী পরিসংখ্যান :	
মোট আসন সংখ্যা -	৩২৩
ভর্তিকৃত শিক্ষার্থীর সংখ্যা -	৩২৩
মোট ছাত্রী সংখ্যা -	১৩১
অধ্যয়নরত সর্বমোট শিক্ষার্থী পরিসংখ্যান :	
মোট শিক্ষার্থী সংখ্যা -	১২০০
মোট ছাত্রী সংখ্যা -	৪৮৮
স্নাতক/স্নাতক সন্মান পর্যায়ে-	১০৮৭
স্নাতকোত্তর পর্যায়ে -	১০৩
এম.ফিল পিএইচ.ডি সমান উচ্চতর পর্যায়ে-	১০
ডিপ্লোমা/সার্টিফিকেট সমান পর্যায়ে-	-
অধিভুক্ত ও অঙ্গীভূত কলেজের শিক্ষার্থী সংখ্যা-	-
মূলবিষয়ভিত্তিক শিক্ষার্থী পরিসংখ্যান :	
কলা ও মানবিক-	-
সামাজিক বিজ্ঞান-	-
শিক্ষা -	-
ব্যবসায় প্রশাসন-	-
আইন-	-
ফার্মেসী-	-
বিজ্ঞান-	-
জীববিজ্ঞান-	-
চিকিৎসা	-
কৃষি-	১২০০
প্রকৌশল ও কারিগরী-	-
অন্যান্য	-
ডিম্বিভিত্তিক উত্তীর্ণ পরীক্ষার্থীর সংখ্যা	
স্নাতক (পাস)-	-
স্নাতক (সম্মান)-	-
স্নাতক (কারিগরী ও প্রযুক্তি)-	৭৬
স্নাতকোত্তর-	-
স্নাতকোত্তর (কারিগরী ও প্রযুক্তি)-	৩৬
এম.ফিল পিএইচ.ডি ও অন্যান্য উচ্চতর পর্যায়ে-	-
সার্টিফিকেট, ডিপ্লোমা-	-
শিক্ষার্থী প্রতি মাসপিছু ব্যয় :	১২৯০০০.০০
অস্বাভাবিক পরিস্থিতির জন্য ক্লাস না হওয়া দিন-	-

শিক্ষক পরিসংখ্যান :

মোট শিক্ষক -	১০৮
মোট মহিলা শিক্ষক -	২৪
খন্ডকালীন/চুক্তিভিত্তিক/এডহক শিক্ষক-	-
পিএইচ.ডি/সমমান ডিগ্রী শিক্ষক -	৩৩
অধ্যাপক-	২৯
সহযোগী অধ্যাপক-	১৬
সহকারী অধ্যাপক-	৪০
প্রভাষক-	২৩
অনুমোদিত অনুপস্থিত শিক্ষক-	২০
অননুমোদিত অনুপস্থিত শিক্ষক-	-
অধিভুক্ত ও অঙ্গীভূত কলেজের শিক্ষক সংখ্যা-	-
কর্মকর্তা ও কর্মচারীদের পরিসংখ্যান :	
কর্মকর্তার সংখ্যা-	৪৪
কর্মচারীর সংখ্যা-	১৫৭
শিক্ষক-শিক্ষার্থী অনুপাত-	১:১১
কর্মকর্তা-শিক্ষার্থী অনুপাত	১:২৭
কর্মচারী-শিক্ষার্থী অনুপাত-	১:৮
আবাসিক পরিসংখ্যান:	
ছাত্র-	৬৩০
ছাত্রী-	২২৮
আবাসিক শিক্ষক-	১৯
কর্মকর্তা-	৯
কর্মচারী-	৩০
২০১৫ সালে সর্বমোট বাজেট: (লক্ষ টাকায়)	
রাজস্ব ও উন্নয়ন-	১৫৪৮.০০
নিজস্ব আয়-	১০৬.২৫
বিশেষ উন্নয়ন বরাদ্দ	-
অন্যান্য-	২২.০০
২০১৫ সালে সর্বমোট ব্যয় : (লক্ষ টাকায়)	
শিক্ষা খাত-	২৫৩.২৬
গবেষণা খাত-	২০.০৫
গবেষণা বৃত্তি-	-
বেতন ভাতা খাত-	৯৭১.৭৯
পরিবহন খাত-	২৬.৮৮
বিদ্যুৎ খাত-	৫৭.২৬
অবকাঠামো উন্নয়ন ও রক্ষণাবেক্ষণ খাত-	৮৬.৬২
চিকিৎসা খাত-	২.৭৬
অন্যান্য-	২৩৮.২২
গ্রন্থাগারে পাঠোপকরণের বিবরণ : (বই)	
গ্রন্থাগার সামগ্রীর মোট মজুদ সংখ্যা-	৪৫২৩
২০১৫ সালে সংগ্রহীত সংখ্যা (Acquisition)	৯১৬
পরিচালিত গবেষণা প্রকল্পের সংখ্যা	-

২৭. সিলেট কৃষি বিশ্ববিদ্যালয়

প্রতিষ্ঠা সন : ২০০৬ টিলাগড়, সিলেট- ৩১০০

ফোন : ০৮২১-৭৬০৯৩০, ফ্যাক্স : ০৮২১-৭৬১৯৮০

ই-মেইল : vcsau50@gmail.com ওয়েবসাইট : www.sau.ac.bd

বিশ্ববিদ্যালয়ের উল্লেখযোগ্য তথ্য :

নিজস্ব জমির পরিমাণ-	৬২.২৯ একর
ছাত্রাবাস-	৬
মোট অনুদান সংখ্যা -	৬
মোট বিভাগ সংখ্যা -	৪৭
মোট ইনস্টিটিউট সংখ্যা -	-
অধিভুক্ত ও অঙ্গীভূত কলেজ সংখ্যা-	-
২০১৫ সালে ভর্তিকৃত শিক্ষার্থী পরিসংখ্যান :	
মোট আসন সংখ্যা -	৫৬৯
ভর্তিকৃত শিক্ষার্থীর সংখ্যা -	৫৬৯
মোট ছাত্রী সংখ্যা -	২১৪
অধ্যয়নরত সর্বমোট শিক্ষার্থী পরিসংখ্যান :	
মোট শিক্ষার্থী সংখ্যা -	২৪৫৪
মোট ছাত্রী সংখ্যা -	৮৭৮
শ্রুতক/শ্রুতক সম্মান পর্যায়ে-	২১৩২
শ্রুতকোত্তর পর্যায়ে -	৩১৪
এম.ফিল পিএইচ.ডি সমান উচ্চতর পর্যায়ে-	৮
ডিপ্লোমা/সার্টিফিকেট সমান পর্যায়ে-	-
অধিভুক্ত ও অঙ্গীভূত কলেজের শিক্ষার্থী সংখ্যা-	-
মূলবিষয়ভিত্তিক শিক্ষার্থী পরিসংখ্যান :	-
কলা ও মানবিক-	-
সামাজিক বিজ্ঞান-	-
শিক্ষা -	-
ব্যবসায় প্রশাসন-	-
আইন-	-
ফার্মেসী-	-
বিজ্ঞান-	-
জীববিজ্ঞান-	-
চিকিৎসা	-
কৃষি-	২৪৫৪
প্রকৌশল ও কারিগরী-	-
অন্যান্য	-
ডিজিভিত্তিক উজ্জীর্ণ পরীক্ষার্থীর সংখ্যা	
শ্রুতক (পাস)-	-
শ্রুতক (সম্মান)-	-
শ্রুতক (কারিগরী ও প্রযুক্তি)-	২৮৮
শ্রুতকোত্তর-	-
শ্রুতকোত্তর (কারিগরী ও প্রযুক্তি)-	১১৪
এম.ফিল পিএইচ.ডি ও অন্যান্য উচ্চতর পর্যায়ে-	-
সার্টিফিকেট, ডিপ্লোমা-	-
শিক্ষার্থী প্রতি মাথাপিছু ব্যয় :	৮৯৬৪৯.৫৫
অবাভাবিক পরিস্থিতির জন্য ক্লাস না হওয়া দিন-	-

শিক্ষক পরিসংখ্যান :

মোট শিক্ষক -	১৯৯
মোট মহিলা শিক্ষক -	৩৯
খন্ডকালীন/চুক্তিভিত্তিক/এডহক শিক্ষক-	-
পিএইচ.ডি/সমমান ডিগ্রী শিক্ষক -	৪৯
অধ্যাপক-	২৮
সহযোগী অধ্যাপক-	৩৬
সহকারী অধ্যাপক-	৮৭
প্রভাষক-	৪৮
অনুমোদিত অনুপস্থিত শিক্ষক-	৫৬
অননুমোদিত অনুপস্থিত শিক্ষক-	১
অধিভুক্ত ও অঙ্গীভূত কলেজের শিক্ষক সংখ্যা-	-
কর্মকর্তা ও কর্মচারীদের পরিসংখ্যান :	
কর্মকর্তার সংখ্যা-	১২৮
কর্মচারীর সংখ্যা-	১৯৪
শিক্ষক-শিক্ষার্থী অনুপাত-	১:১২
কর্মকর্তা-শিক্ষার্থী অনুপাত	১:১৯
কর্মচারী-শিক্ষার্থী অনুপাত-	১:১৩
আবাসিক পরিসংখ্যান:	
ছাত্র-	৭৪০
ছাত্রী-	৩৪০
আবাসিক শিক্ষক-	৩২
কর্মকর্তা-	১৪
কর্মচারী-	২৯
২০১৫ সালে সর্বমোট বাজেট: (লক্ষ টাকায়)	
রাজস্ব ও উন্নয়ন-	২২০০.০০
নিজস্ব আয়-	১২০.০০
বিশেষ উন্নয়ন বরাদ্দ	-
অন্যান্য-	-
২০১৫ সালে সর্বমোট ব্যয় : (লক্ষ টাকায়)	
শিক্ষা খাত-	২০৭.৫০
গবেষণা খাত-	২.৫০
গবেষণা বৃত্তি-	-
বেতন ভাতা খাত-	১৭২৫.০০
পরিবহন খাত-	৮.১০
বিদ্যুৎ খাত-	৭১.০০
অবকাঠামো উন্নয়ন ও রক্ষণাবেক্ষণ খাত-	৩৭.৫০
চিকিৎসা খাত-	৪.০০
অন্যান্য-	২৬৪.০০
গ্রন্থাগারে পাঠ্যপুস্তকের বিবরণ : (বই)	
গ্রন্থাগার সামগ্রীর মোট মজুদ সংখ্যা-	৮৫০০
২০১৫ সালে সংগৃহীত সংখ্যা (Acquisition)	১২০০
পরিচালিত গবেষণা প্রকল্পের সংখ্যা	২২

২৮. যশোর বিজ্ঞান ও প্রযুক্তি বিশ্ববিদ্যালয়

প্রতিষ্ঠা সন : ২০০৭ যশোর-৭৪০৮
ফোন : ০৪২১-৬১৩৩৩, ফ্যাক্স : ০৪২১-৬১১৯৯
ওয়েবসাইট : www.just.edu.bd

বিশ্ববিদ্যালয়ের উল্লেখযোগ্য তথ্য :

নিজস্ব জমির পরিমাণ-	৩৫ একর
ছাত্রাবাস-	২
মোট অনুদান সংখ্যা -	৬
মোট বিভাগ সংখ্যা -	১৮
মোট ইনস্টিটিউট সংখ্যা -	-
অধিভুক্ত ও অঙ্গীভূত কলেজ সংখ্যা-	-
২০১৫ সালে ভর্তিকৃত শিক্ষার্থী পরিসংখ্যান :	
মোট আসন সংখ্যা -	৭৬৫
ভর্তিকৃত শিক্ষার্থীর সংখ্যা -	৭১৫
মোট ছাত্রী সংখ্যা -	২৩০
অধ্যয়নরত সর্বমোট শিক্ষার্থী পরিসংখ্যান :	
মোট শিক্ষার্থী সংখ্যা -	২২১৪
মোট ছাত্রী সংখ্যা -	৬৯৭
স্নাতক/স্নাতক সম্মান পর্যায়ে-	২০৮৪
স্নাতকোত্তর পর্যায়ে -	১৩০
এম.ফিল পিএইচ.ডি সমান উচ্চতর পর্যায়ে-	-
ডিপ্লোমা/সার্টিফিকেট সমান পর্যায়ে-	-
অধিভুক্ত ও অঙ্গীভূত কলেজের শিক্ষার্থী সংখ্যা-	-
মূলবিষয়ভিত্তিক শিক্ষার্থী পরিসংখ্যান :	
কলা ও মানবিক-	১৭২
সামাজিক বিজ্ঞান-	-
শিক্ষা -	-
ব্যবসায় প্রশাসন-	-
আইন-	-
ফার্মেসী-	১৪০
বিজ্ঞান-	৫১৬
জীববিজ্ঞান-	৫৭৩
চিকিৎসা	-
কৃষি-	-
প্রকৌশল ও কারিগরী-	৮১৩
অন্যান্য	-
ডিম্বিভিত্তিক উত্তীর্ণ পরীক্ষার্থীর সংখ্যা	
স্নাতক (পাস)-	-
স্নাতক (সম্মান)-	১৫৪
স্নাতক (কারিগরী ও প্রযুক্তি)-	১১৮
স্নাতকোত্তর-	৬৪
স্নাতকোত্তর (কারিগরী ও প্রযুক্তি)-	-
এম.ফিল পিএইচ.ডি ও অন্যান্য উচ্চতর পর্যায়ে-	-
সার্টিফিকেট, ডিপ্লোমা-	-
শিক্ষার্থী প্রতি মাথাপিছু ব্যয় :	৬৩০০৮.০০
অস্বাভাবিক পরিস্থিতির জন্য ক্লাস না হওয়া দিন-	-

শিক্ষক পরিসংখ্যান :

মোট শিক্ষক -	১১৩
মোট মহিলা শিক্ষক -	২১
খন্ডকালীন/চুক্তিভিত্তিক/এডহক শিক্ষক-	২
পিএইচ.ডি/সমমান ডিগ্রী শিক্ষক -	২৬
অধ্যাপক-	৪
সহযোগী অধ্যাপক-	৭
সহকারী অধ্যাপক-	৫৫
প্রভাষক-	৪৭
অনুমোদিত অনুপস্থিত শিক্ষক-	১৪
অননুমোদিত অনুপস্থিত শিক্ষক-	-
অধিভুক্ত ও অঙ্গীভূত কলেজের শিক্ষক সংখ্যা-	-
কর্মকর্তা ও কর্মচারীদের পরিসংখ্যান :	
কর্মকর্তার সংখ্যা-	৪৩
কর্মচারীর সংখ্যা-	১৫৭
শিক্ষক-শিক্ষার্থী অনুপাত-	১:২০
কর্মকর্তা-শিক্ষার্থী অনুপাত	১:৫১
কর্মচারী-শিক্ষার্থী অনুপাত-	১:১৪
আবাসিক পরিসংখ্যান:	
ছাত্র-	৫০০
ছাত্রী-	৫০০
আবাসিক শিক্ষক-	৩০
কর্মকর্তা-	১০
কর্মচারী-	-
২০১৫ সালে সর্বমোট বাজেট: (লক্ষ টাকায়)	
রাজস্ব ও উন্নয়ন-	১০৮০.০০
নিজস্ব আয়-	৩১৫.০০
বিশেষ উন্নয়ন বরাদ্দ	-
অন্যান্য-	-
২০১৫ সালে সর্বমোট ব্যয় : (লক্ষ টাকায়)	
শিক্ষা খাত-	২০৫.৪১
গবেষণা খাত-	৫.০০
গবেষণা বৃত্তি-	-
বেতন ভাতা খাত-	৭০৪.০৪
পরিবহন খাত-	১৪৪.৬৩
বিদ্যুৎ খাত-	২৪.৫৮
অবকাঠামো উন্নয়ন ও রক্ষণাবেক্ষণ খাত-	৫.১৩
চিকিৎসা খাত-	৩.৯৪
অন্যান্য-	৩২২.০৭
গ্রন্থাগারে পাঠ্যপুস্তকের বিবরণ : (বই)	
গ্রন্থাগার সামগ্রীর মোট মজুদ সংখ্যা-	১১১২০
২০১৫ সালে সংগৃহীত সংখ্যা (Acquistion)	১৮৪১
পরিচালিত গবেষণা প্রকল্পের সংখ্যা	৪

২৯. বাংলাদেশ ইউনিভার্সিটি অফ প্রফেশনালস্

প্রতিষ্ঠা সন : ২০০৮ মিরপুর সেনানিবাস, ঢাকা-১২১৬

ফোন : ০২-৮০০০৩০০, ফ্যাক্স : ০২-৮০০০৪৪৩

ওয়েবসাইট : www.bup.edu.bd

বিশ্ববিদ্যালয়ের উল্লেখযোগ্য তথ্য :

নিজস্ব জমির পরিমাণ-	১০একর
ছাত্রাবাস-	৩
মোট অনুদান সংখ্যা -	৮
মোট বিভাগ সংখ্যা -	২৩
মোট ইনস্টিটিউট সংখ্যা -	-
অধিভুক্ত ও অঙ্গীভূত কলেজ সংখ্যা-	৫৬
২০১৫ সালে ভর্তিকৃত শিক্ষার্থী পরিসংখ্যান :	
মোট আসন সংখ্যা -	১৫৯০
ভর্তিকৃত শিক্ষার্থীর সংখ্যা -	১৫৭৪
মোট ছাত্রী সংখ্যা -	৩৭৯
অধ্যয়নরত সর্বমোট শিক্ষার্থী পরিসংখ্যান :	
মোট শিক্ষার্থী সংখ্যা -	২৯৯৩
মোট ছাত্রী সংখ্যা -	৭২৩
স্নাতক/স্নাতক সম্মান পর্যায়ে-	১১৭৫
স্নাতকোত্তর পর্যায়ে -	১১৭৯
এম.ফিল পিএইচ.ডি সমান উচ্চতর পর্যায়ে-	২১৪
ডিপ্লোমা/সার্টিফিকেট সমান পর্যায়ে-	৪২৫
অধিভুক্ত ও অঙ্গীভূত কলেজের শিক্ষার্থী সংখ্যা-	১১৮১০
মূলবিষয়ভিত্তিক শিক্ষার্থী পরিসংখ্যান :	
কলা ও মানবিক-	-
সামাজিক বিজ্ঞান-	৬৯৯
শিক্ষা -	২১৪
ব্যবসায় প্রশাসন-	১৪৮৯
আইন-	-
ফার্মেসী-	-
বিজ্ঞান-	-
জীববিজ্ঞান-	-
চিকিৎসা	-
কৃষি-	-
প্রকৌশল ও কারিগরী-	১৬৬
অন্যান্য	৪২৫
ডিমিত্তিক উত্তীর্ণ পরীক্ষার্থীর সংখ্যা	
স্নাতক (পাস)-	২৩৬
স্নাতক (সম্মান)-	৩৯
স্নাতক (কারিগরী ও প্রযুক্তি)-	৪৭৫
স্নাতকোত্তর-	৪৫৯
স্নাতকোত্তর (কারিগরী ও প্রযুক্তি)-	-
এম.ফিল পিএইচ.ডি ও অন্যান্য উচ্চতর পর্যায়ে-	২৩
সার্টিফিকেট, ডিপ্লোমা-	৩৮৬
শিক্ষার্থী প্রতি মাথাপিছু ব্যয় :	৫০৬১৮.১০
অস্বাভাবিক পরিস্থিতির জন্য ক্লাস না হওয়া দিন-	-

শিক্ষক পরিসংখ্যান :

মোট শিক্ষক -	১৫২
মোট মহিলা শিক্ষক -	৫২
খন্ডকালীন/চুক্তিভিত্তিক/এডহক শিক্ষক-	৯৬
পিএইচ.ডি/সমমান ডিগ্রী শিক্ষক -	৬৬
অধ্যাপক-	৫১
সহযোগী অধ্যাপক-	১৫
সহকারী অধ্যাপক-	২৪
প্রভাষক-	৬২
অনুমোদিত অনুপস্থিত শিক্ষক-	৩
অননুমোদিত অনুপস্থিত শিক্ষক-	-
অধিভুক্ত ও অঙ্গীভূত কলেজের শিক্ষক সংখ্যা-	-
কর্মকর্তা ও কর্মচারীদের পরিসংখ্যান :	
কর্মকর্তার সংখ্যা-	৯১
কর্মচারীর সংখ্যা-	২৮৩
শিক্ষক-শিক্ষার্থী অনুপাত-	১:২০
কর্মকর্তা-শিক্ষার্থী অনুপাত	১:২৭
কর্মচারী-শিক্ষার্থী অনুপাত-	১:১১
আবাসিক পরিসংখ্যান:	
ছাত্র-	১০৫
ছাত্রী-	৬৮
আবাসিক শিক্ষক-	-
কর্মকর্তা-	-
কর্মচারী-	-
২০১৫ সালে সর্বমোট বাজেট: (লক্ষ টাকায়)	
রাজস্ব ও উন্নয়ন-	১৫১৫.০০
নিজস্ব আয়-	৪১৯.৯৮
বিশেষ উন্নয়ন বরাদ্দ	-
অন্যান্য-	-
২০১৫ সালে সর্বমোট ব্যয় : (লক্ষ টাকায়)	
শিক্ষা খাত-	২৪১.৪৩
গবেষণা খাত-	২৮.৯৫
গবেষণা বৃত্তি-	-
বেতন ভাতা খাত-	৮৩০.৬৬
পরিবহন খাত-	১৫১.৪১
বিদ্যুৎ খাত-	১৪.৬৪
অবকাঠামো উন্নয়ন ও রক্ষণাবেক্ষণ খাত-	৫২.৪০
চিকিৎসা খাত-	৫.৩৬
অন্যান্য-	৬১০.১২
গ্রন্থাগারে পাঠ্যপকরণের বিবরণ : (বই)	
গ্রন্থাগার সামগ্রীর মোট মজুদ সংখ্যা-	২৪২৫
২০১৫ সালে সংগৃহীত সংখ্যা (Acquisition)	৭৬৯
পরিচালিত গবেষণা প্রকল্পের সংখ্যা	-

এই বিশ্ববিদ্যালয়টি সেনাবাহিনীর নানা অবকাঠামোগত সুবিধা যেমন-সড়ক, বিদ্যুৎ ব্যবহার করে।

৩০. বেগম রোকেয়া বিশ্ববিদ্যালয়, রংপুর

প্রতিষ্ঠা সন : ২০০৮ লালকুঠি ধাপ, রংপুর

ফোন : ০৫২১-৬৪৯৪৫, ফ্যাক্স : ০৫২১-৬৪৯৪৬

ই-মেইল: registrar_office@brur.ac.bd ওয়েবসাইট : www.brur.ac.bd

বিশ্ববিদ্যালয়ের উল্লেখযোগ্য তথ্য :

নিজস্ব জমির পরিমাণ-	৭৫ একর
ছাত্রাবাস-	৩
মোট অনুদান সংখ্যা -	৬
মোট বিভাগ সংখ্যা -	২১
মোট ইনস্টিটিউট সংখ্যা -	১
অধিভুক্ত ও অঙ্গীভূত কলেজ সংখ্যা-	-
২০১৫ সালে ভর্তিকৃত শিক্ষার্থী পরিসংখ্যান :	
মোট আসন সংখ্যা -	১২৪৫
ভর্তিকৃত শিক্ষার্থীর সংখ্যা -	১২৬৯
মোট ছাত্রী সংখ্যা -	৪৪৪
অধ্যয়নরত সর্বমোট শিক্ষার্থী পরিসংখ্যান :	
মোট শিক্ষার্থী সংখ্যা -	৮২০১
মোট ছাত্রী সংখ্যা -	২৯১০
স্নাতক/স্নাতক সন্মান পর্যায়ে-	৭৮০০
স্নাতকোত্তর পর্যায়ে -	৪০১
এম.ফিল পিএইচ.ডি সমান উচ্চতর পর্যায়ে-	-
ডিপ্লোমা/সার্টিফিকেট সমান পর্যায়ে-	-
অধিভুক্ত ও অঙ্গীভূত কলেজের শিক্ষার্থী সংখ্যা-	-
মূলবিষয়ভিত্তিক শিক্ষার্থী পরিসংখ্যান :	
কলা ও মানবিক-	১৪৮৬
সামাজিক বিজ্ঞান-	২০৮৮
শিক্ষা -	-
ব্যবসায় প্রশাসন-	১৬৫৮
আইন-	-
ফার্মেসী-	-
বিজ্ঞান-	১৫৮১
জীববিজ্ঞান-	৭০৩
চিকিৎসা	-
কৃষি-	-
প্রকৌশল ও কারিগরী-	৬৮৫
অন্যান্য	-
ডিম্বিভিত্তিক উত্তীর্ণ পরীক্ষার্থীর সংখ্যা	
স্নাতক (পাস)-	-
স্নাতক (সম্মান)-	৪৭৭
স্নাতক (কারিগরী ও প্রযুক্তি)-	২৩
স্নাতকোত্তর-	২১
স্নাতকোত্তর (কারিগরী ও প্রযুক্তি)-	-
এম.ফিল পিএইচ.ডি ও অন্যান্য উচ্চতর পর্যায়ে-	-
সার্টিফিকেট, ডিপ্লোমা-	-
শিক্ষার্থী প্রতি মাথাপিছু ব্যয় :	২৭৪৮৪.০০
অস্বাভাবিক পরিস্থিতির জন্য ক্লাস না হওয়া দিন-	২৫

শিক্ষক পরিসংখ্যান :

মোট শিক্ষক -	১৩২
মোট মহিলা শিক্ষক -	২৭
খন্ডকালীন/চুক্তিভিত্তিক/এডহক শিক্ষক-	-
পিএইচ.ডি/সমমান ডিগ্রী শিক্ষক -	১৭
অধ্যাপক-	৬
সহযোগী অধ্যাপক-	৭
সহকারী অধ্যাপক-	৫৬
প্রভাষক-	৬৩
অনুমোদিত অনুপস্থিত শিক্ষক-	২২
অননুমোদিত অনুপস্থিত শিক্ষক-	-
অধিভুক্ত ও অঙ্গীভূত কলেজের শিক্ষক সংখ্যা-	-
কর্মকর্তা ও কর্মচারীদের পরিসংখ্যান :	
কর্মকর্তার সংখ্যা-	১০৫
কর্মচারীর সংখ্যা-	৩৮৪
শিক্ষক-শিক্ষার্থী অনুপাত-	১:৬২
কর্মকর্তা-শিক্ষার্থী অনুপাত	১:৭৮
কর্মচারী-শিক্ষার্থী অনুপাত-	১:২১
আবাসিক পরিসংখ্যান:	
ছাত্র-	৮০০
ছাত্রী-	৩৩৬
আবাসিক শিক্ষক-	১০
কর্মকর্তা-	১০
কর্মচারী-	-
২০১৫ সালে সর্বমোট বাজেট: (লক্ষ টাকায়)	
রাজস্ব ও উন্নয়ন-	১৬৩৫.০০
নিজস্ব আয়-	৬৫০.০০
বিশেষ উন্নয়ন বরাদ্দ	-
অন্যান্য-	-
২০১৫ সালে সর্বমোট ব্যয় : (লক্ষ টাকায়)	
শিক্ষা খাত-	৩০১.৩৯
গবেষণা খাত-	৯.৮৩
গবেষণা বৃত্তি-	-
বেতন ভাতা খাত-	১৩৫৮.৫৮
পরিবহন খাত-	৪১.১৭
বিদ্যুৎ খাত-	২১.১০
অবকাঠামো উন্নয়ন ও রক্ষণাবেক্ষণ খাত-	১৬.৩৩
চিকিৎসা খাত-	৫.৬৪
অন্যান্য-	২৬৪.৮৮
গ্রন্থাগারে পাঠ্যপকরণের বিবরণ : (বই)	
গ্রন্থাগার সামগ্রীর মোট মজুদ সংখ্যা-	৪২৫০
২০১৫ সালে সংগ্রহীত সংখ্যা (Acquisition)	৪৯৯
পরিচালিত গবেষণা প্রকল্পের সংখ্যা	১

৩১. পাবনা বিজ্ঞান ও প্রযুক্তি বিশ্ববিদ্যালয়

প্রতিষ্ঠা সন : ২০০৮ রাজাপুর, পাবনা

ফোন : ০৭৩১-৬৬৭৪২, ফ্যাক্স : ০৭৩১-৬৫১৭৩

ই-মেইল: regi_pust@yahoo.com ওয়েবসাইট : www.pust.ac.bd

বিশ্ববিদ্যালয়ের উল্লেখযোগ্য তথ্য :

নিজস্ব জমির পরিমাণ-	৩০ একর
ছাত্রাবাস-	২
মোট অনুদান সংখ্যা -	৫
মোট বিভাগ সংখ্যা -	১৯
মোট ইনস্টিটিউট সংখ্যা -	১
অধিভুক্ত ও অঙ্গীভূত কলেজ সংখ্যা-	-
২০১৫ সালে ভর্তিকৃত শিক্ষার্থী পরিসংখ্যান :	
মোট আসন সংখ্যা -	৬৩৪
ভর্তিকৃত শিক্ষার্থীর সংখ্যা -	৬৩৪
মোট ছাত্রী সংখ্যা -	১৯৮
অধ্যয়নরত সর্বমোট শিক্ষার্থী পরিসংখ্যান :	
মোট শিক্ষার্থী সংখ্যা -	২৪৪৮
মোট ছাত্রী সংখ্যা -	৬৭৪
স্নাতক/স্নাতক সন্মান পর্যায়ে-	২৩৪২
স্নাতকোত্তর পর্যায়ে -	৮২
এম.ফিল পিএইচ.ডি সমান উচ্চতর পর্যায়ে-	২৪
ডিপ্লোমা/সার্টিফিকেট সমান পর্যায়ে-	-
অধিভুক্ত ও অঙ্গীভূত কলেজের শিক্ষার্থী সংখ্যা-	-
মূলবিষয়ভিত্তিক শিক্ষার্থী পরিসংখ্যান :	
কলা ও মানবিক-	৩৭৪
সামাজিক বিজ্ঞান-	-
শিক্ষা -	-
ব্যবসায় প্রশাসন-	৩১২
আইন-	-
ফার্মেসী-	৮৮
বিজ্ঞান-	৪৬৮
জীববিজ্ঞান-	-
চিকিৎসা	-
কৃষি-	-
প্রকৌশল ও কারিগরী-	১২০৫
অন্যান্য	১
ডিম্বিভিত্তিক উত্তীর্ণ পরীক্ষার্থীর সংখ্যা	
স্নাতক (পাস)-	-
স্নাতক (সম্মান) -	৯০
স্নাতক (কারিগরী ও প্রযুক্তি)-	৯৩
স্নাতকোত্তর-	৮১
স্নাতকোত্তর (কারিগরী ও প্রযুক্তি)-	-
এম.ফিল পিএইচ.ডি ও অন্যান্য উচ্চতর পর্যায়ে-	৪
সার্টিফিকেট, ডিপ্লোমা-	-
শিক্ষার্থী প্রতি মাথাপিছু ব্যয় :	৬৬০০০.০০
অস্বাভাবিক পরিস্থিতির জন্য ক্লাস না হওয়া দিন-	-

শিক্ষক পরিসংখ্যান :

মোট শিক্ষক -	১৩৫
মোট মহিলা শিক্ষক -	১৪
খন্ডকালীন/চুক্তিভিত্তিক/এডহক শিক্ষক-	৯
পিএইচ.ডি/সমমান ডিগ্রী শিক্ষক -	১১
অধ্যাপক-	-
সহযোগী অধ্যাপক-	৭
সহকারী অধ্যাপক-	৮৩
প্রভাষক-	৪৫
অনুমোদিত অনুপস্থিত শিক্ষক-	১৬
অননুমোদিত অনুপস্থিত শিক্ষক-	-
অধিভুক্ত ও অঙ্গীভূত কলেজের শিক্ষক সংখ্যা-	-
কর্মকর্তা ও কর্মচারীদের পরিসংখ্যান :	
কর্মকর্তার সংখ্যা-	৬৫
কর্মচারীর সংখ্যা-	১৬২
শিক্ষক-শিক্ষার্থী অনুপাত-	১:১৮
কর্মকর্তা-শিক্ষার্থী অনুপাত	১:৩৮
কর্মচারী-শিক্ষার্থী অনুপাত-	১:১৫
আবাসিক পরিসংখ্যান:	
ছাত্র-	৫০০
ছাত্রী-	১৯৭
আবাসিক শিক্ষক-	-
কর্মকর্তা-	-
কর্মচারী-	-
২০১৫ সালে সর্বমোট বাজেট: (লক্ষ টাকায়)	
রাজস্ব ও উন্নয়ন-	১১৩৮.৩২
নিজস্ব আয়-	২৬৬.১৭
বিশেষ উন্নয়ন বরাদ্দ	-
অন্যান্য-	-
২০১৫ সালে সর্বমোট ব্যয় : (লক্ষ টাকায়)	
শিক্ষা খাত-	১৯২.৬৪
গবেষণা খাত-	১.০০
গবেষণা বৃত্তি-	-
বেতন ভাতা খাত-	৮১৬.৮৭
পরিবহন খাত-	৮৪.৭৯
বিদ্যুৎ খাত-	১০.২৬
অবকাঠামো উন্নয়ন ও রক্ষণাবেক্ষণ খাত-	১৭০.৯৭
চিকিৎসা খাত-	০.৩৯
অন্যান্য-	১৩২.২২
গ্রন্থাগারে পাঠোপকরণের বিবরণ : (বই)	
গ্রন্থাগার সামগ্রীর মোট মজুদ সংখ্যা-	১৫৮১১
২০১৫ সালে সংগৃহীত সংখ্যা (Acquisition)	৩১৮৯
পরিচালিত গবেষণা প্রকল্পের সংখ্যা	-

৩২. বঙ্গবন্ধু শেখ মুজিবুর রহমান বিজ্ঞান ও প্রযুক্তি বিশ্ববিদ্যালয়

প্রতিষ্ঠা সন : ২০১০ গোবরা, গোপালগঞ্জ-৮১০০

ফোন : ০২৬৬৮২২৫৭

ই-মেইল: registrar@bsmrstu.edu.bd ওয়েবসাইট : www.bsmrstu.edu.bd

বিশ্ববিদ্যালয়ের উল্লেখযোগ্য তথ্য :

নিজস্ব জমির পরিমাণ- ৫৫ একর

ছাত্রাবাস- ৩

মোট অনুদান সংখ্যা - ৭

মোট বিভাগ সংখ্যা - ২০

মোট ইনস্টিটিউট সংখ্যা - ১

অধিভুক্ত ও অঙ্গীভূত কলেজ সংখ্যা- -

২০১৫ সালে ভর্তিকৃত শিক্ষার্থী পরিসংখ্যান :

মোট আসন সংখ্যা - ১৪৩৫

ভর্তিকৃত শিক্ষার্থীর সংখ্যা - ১৪৩৫

মোট ছাত্রী সংখ্যা - ৩৭২

অধ্যয়নরত সর্বমোট শিক্ষার্থী পরিসংখ্যান :

মোট শিক্ষার্থী সংখ্যা - ৩৫০২

মোট ছাত্রী সংখ্যা - ৯৭৩

স্নাতক/স্নাতক সন্মান পর্যায়ে- ৩৪৯৭

স্নাতকোত্তর পর্যায়ে - -

এম.ফিল পিএইচ.ডি সমান উচ্চতর পর্যায়ে- ৫

ডিপ্লোমা/সার্টিফিকেট সমান পর্যায়ে- -

অধিভুক্ত ও অঙ্গীভূত কলেজের শিক্ষার্থী সংখ্যা- -

মূলবিষয়ভিত্তিক শিক্ষার্থী পরিসংখ্যান :

কলা ও মানবিক- ৪৪৭

সামাজিক বিজ্ঞান- ৭৫০

শিক্ষা - -

ব্যবসায় প্রশাসন- ৫৩০

আইন- ১০০

ফার্মেসী- -

বিজ্ঞান- ৬৫৪

জীববিজ্ঞান- ৩৮২

চিকিৎসা - -

কৃষি- -

প্রকৌশল ও কারিগরী- ৬৩৪

অন্যান্য - ৫

ডিমিত্তিক উত্তীর্ণ পরীক্ষার্থীর সংখ্যা

স্নাতক (পাস)- -

স্নাতক (সম্মান)- ৬৩

স্নাতক (কারিগরী ও প্রযুক্তি)- ৫০

স্নাতকোত্তর- -

স্নাতকোত্তর (কারিগরী ও প্রযুক্তি)- -

এম.ফিল পিএইচ.ডি ও অন্যান্য উচ্চতর পর্যায়ে- ২

সার্টিফিকেট, ডিপ্লোমা- -

শিক্ষার্থী প্রতি মাথাপিছু ব্যয় : ২৮৬৬৯.০০

অস্বাভাবিক পরিস্থিতির জন্য ক্লাস না হওয়া দিন- -

শিক্ষক পরিসংখ্যান :

মোট শিক্ষক - ৬৭

মোট মহিলা শিক্ষক - ১২

খন্ডকালীন/চুক্তিভিত্তিক/এডহক শিক্ষক- ২

পিএইচ.ডি/সমমান ডিগ্রী শিক্ষক - ৭

অধ্যাপক- ৭

সহযোগী অধ্যাপক- -

সহকারী অধ্যাপক- ২৭

প্রভাষক- ৩৩

অনুমোদিত অনুপস্থিত শিক্ষক- ৬

অননুমোদিত অনুপস্থিত শিক্ষক- -

অধিভুক্ত ও অঙ্গীভূত কলেজের শিক্ষক সংখ্যা- -

কর্মকর্তা ও কর্মচারীদের পরিসংখ্যান :

কর্মকর্তার সংখ্যা- ২৩

কর্মচারীর সংখ্যা- ১৩৩

শিক্ষক-শিক্ষার্থী অনুপাত- ১:৫২

কর্মকর্তা-শিক্ষার্থী অনুপাত ১:১৫২

কর্মচারী-শিক্ষার্থী অনুপাত- ১:২৬

আবাসিক পরিসংখ্যান:

ছাত্র- ৬৩৫

ছাত্রী- ৩৭১

আবাসিক শিক্ষক- ৪১

কর্মকর্তা- ৪

কর্মচারী- ৭

২০১৫ সালে সর্বমোট বাজেট: (লক্ষ টাকায়)

রাজস্ব ও উন্নয়ন- ৭৯০.০০

নিজস্ব আয়- ২৮০.০০

বিশেষ উন্নয়ন বরাদ্দ -

অন্যান্য- -

২০১৫ সালে সর্বমোট ব্যয় : (লক্ষ টাকায়)

শিক্ষা খাত- ২০৪.০০

গবেষণা খাত- ৫.০০

গবেষণা বৃত্তি- -

বেতন ভাতা খাত- ৪৪৫.০০

পরিবহন খাত- ২৬.০০

বিদ্যুৎ খাত- ২৪.০০

অবকাঠামো উন্নয়ন ও রক্ষণাবেক্ষণ খাত- ১৪.৫০

চিকিৎসা খাত- ০.৫০

অন্যান্য- ২৮৫.০০

গ্রন্থাগারে পাঠ্যপকরণের বিবরণ : (বই)

গ্রন্থাগার সামগ্রীর মোট মজুদ সংখ্যা- ৩৮০৭

২০১৫ সালে সংগ্রহীত সংখ্যা (Acquisition) ২০৪৫৪

পরিচালিত গবেষণা প্রকল্পের সংখ্যা ২

৩৩. বাংলাদেশ টেক্সটাইল বিশ্ববিদ্যালয়

প্রতিষ্ঠা সন : ২০১০ তেজগাঁও, ঢাকা-১২০৮

ফোন : ০২-৯১১৪২৬০, ফ্যাক্স : ০২-৯১২৪২৫৫

ই-মেইল: registrar@butex.edu.bd ওয়েবসাইট : www.butex.edu.bd

বিশ্ববিদ্যালয়ের উল্লেখযোগ্য তথ্য :

নিজস্ব জমির পরিমাণ-	৩৫.০৮ বিঘা
ছাত্রাবাস-	৩
মোট অনুদান সংখ্যা -	৫
মোট বিভাগ সংখ্যা -	১৭
মোট ইনস্টিটিউট সংখ্যা -	-
অধিভুক্ত ও অঙ্গীভূত কলেজ সংখ্যা-	৪
২০১৫ সালে ভর্তিকৃত শিক্ষার্থী পরিসংখ্যান :	
মোট আসন সংখ্যা -	৫৭৫
ভর্তিকৃত শিক্ষার্থীর সংখ্যা -	৫৭৯
মোট ছাত্রী সংখ্যা -	৮৫
অধ্যয়নরত সর্বমোট শিক্ষার্থী পরিসংখ্যান :	
মোট শিক্ষার্থী সংখ্যা -	১৬৭৫
মোট ছাত্রী সংখ্যা -	২৩৪
স্নাতক/স্নাতক সন্মান পর্যায়ে-	১৫৫৮
স্নাতকোত্তর পর্যায়ে -	১১৭
এম.ফিল পিএইচ.ডি সমান উচ্চতর পর্যায়ে-	-
ডিপ্লোমা/সার্টিফিকেট সমান পর্যায়ে-	-
অধিভুক্ত ও অঙ্গীভূত কলেজের শিক্ষার্থী সংখ্যা-	২৩৪
মূলবিষয়ভিত্তিক শিক্ষার্থী পরিসংখ্যান :	
কলা ও মানবিক-	-
সামাজিক বিজ্ঞান-	-
শিক্ষা -	-
ব্যবসায় প্রশাসন-	-
আইন-	-
ফার্মেসী-	-
বিজ্ঞান-	-
জীববিজ্ঞান-	-
চিকিৎসা	-
কৃষি-	-
প্রকৌশল ও কারিগরী-	১৬৭৫
অন্যান্য	-
ডিম্বিভিত্তিক উত্তীর্ণ পরীক্ষার্থীর সংখ্যা	
স্নাতক (পাস)-	-
স্নাতক (সম্মান)-	-
স্নাতক (কারিগরী ও প্রযুক্তি)-	২২৮
স্নাতকোত্তর-	৪৬
স্নাতকোত্তর (কারিগরী ও প্রযুক্তি)-	৭৪
এম.ফিল পিএইচ.ডি ও অন্যান্য উচ্চতর পর্যায়ে-	-
সার্টিফিকেট, ডিপ্লোমা-	-
শিক্ষার্থী প্রতি মাথাপিছু ব্যয় :	৮৬৫৪.৯০
অস্বাভাবিক পরিস্থিতির জন্য ক্লাস না হওয়া দিন-	-

শিক্ষক পরিসংখ্যান :

মোট শিক্ষক -	৯৮
মোট মহিলা শিক্ষক -	২২
খন্ডকালীন/চুক্তিভিত্তিক/এডহক শিক্ষক-	৩৩
পিএইচ.ডি/সমমান ডিগ্রী শিক্ষক -	২৭
অধ্যাপক-	২২
সহযোগী অধ্যাপক-	৬
সহকারী অধ্যাপক-	২৩
প্রভাষক-	৪৭
অনুমোদিত অনুপস্থিত শিক্ষক-	৫
অননুমোদিত অনুপস্থিত শিক্ষক-	-
অধিভুক্ত ও অঙ্গীভূত কলেজের শিক্ষক সংখ্যা-	৪৬
কর্মকর্তা ও কর্মচারীদের পরিসংখ্যান :	
কর্মকর্তার সংখ্যা-	৩২
কর্মচারীর সংখ্যা-	১০১
শিক্ষক-শিক্ষার্থী অনুপাত-	১:১৭
কর্মকর্তা-শিক্ষার্থী অনুপাত	১:৫২
কর্মচারী-শিক্ষার্থী অনুপাত-	১:১৭
আবাসিক পরিসংখ্যান:	
ছাত্র-	৬৫০
ছাত্রী-	৬০
আবাসিক শিক্ষক-	৩১
কর্মকর্তা-	১৬
কর্মচারী-	৮৬
২০১৫ সালে সর্বমোট বাজেট: (লক্ষ টাকায়)	
রাজস্ব ও উন্নয়ন-	১০৮৪.০০
নিজস্ব আয়-	২০০.০০
বিশেষ উন্নয়ন বরাদ্দ	২২.০০
অন্যান্য-	১২৭৬.০০
২০১৫ সালে সর্বমোট ব্যয় : (লক্ষ টাকায়)	
শিক্ষা খাত-	২৭.৫৭
গবেষণা খাত-	০.৮৩
গবেষণা বৃত্তি-	-
বেতন ভাতা খাত-	৩৯৭.০০
পরিবহন খাত-	৪.৬৪
বিদ্যুৎ খাত-	৭১.৮০
অবকাঠামো উন্নয়ন ও রক্ষণাবেক্ষণ খাত-	৪৮.৫৩
চিকিৎসা খাত-	-
অন্যান্য-	৪০৭.০২
গ্রন্থাগারে পাঠ্যপকরণের বিবরণ : (বই)	
গ্রন্থাগার সামগ্রীর মোট মজুদ সংখ্যা-	৮৩৬৭
২০১৫ সালে সংগৃহীত সংখ্যা (Acquisition)	২৫৮
পরিচালিত গবেষণা প্রকল্পের সংখ্যা	-

৩৪. বরিশাল বিশ্ববিদ্যালয়

প্রতিষ্ঠা সন : ২০১১ কর্ণকাতী, বরিশাল

ফোন : ০৪৩১-২১৭৭৪৩১, ফ্যাক্স : ০৪৩১-৬১৮২৭

ই-মেইল: pr_monirulislam@yahoo.com ওয়েবসাইট : www.barisaluniv.edu.bd

বিশ্ববিদ্যালয়ের উল্লেখযোগ্য তথ্য :

নিজস্ব জমির পরিমাণ-	৫০ একর
ছাত্রাবাস-	৩ নির্মাণাধীন
মোট অনুদান সংখ্যা -	৬
মোট বিভাগ সংখ্যা -	২০
মোট ইনস্টিটিউট সংখ্যা -	-
অধিভুক্ত ও অঙ্গীভূত কলেজ সংখ্যা-	-
২০১৫ সালে ভর্তিকৃত শিক্ষার্থী পরিসংখ্যান :	
মোট আসন সংখ্যা -	১৩৬৫
ভর্তিকৃত শিক্ষার্থীর সংখ্যা -	১৩৫৫
মোট ছাত্রী সংখ্যা -	৪৩৩
অধ্যয়নরত সর্বমোট শিক্ষার্থী পরিসংখ্যান :	
মোট শিক্ষার্থী সংখ্যা -	৪৫২৭
মোট ছাত্রী সংখ্যা -	১৫০৮
দ্বাতক/দ্বাতক সম্মান পর্যায়ে-	৪৫২৭
দ্বাতকোত্তর পর্যায়ে -	-
এম.ফিল পিএইচ.ডি সমান উচ্চতর পর্যায়ে-	-
ডিপ্লোমা/সার্টিফিকেট সমান পর্যায়ে-	-
অধিভুক্ত ও অঙ্গীভূত কলেজের শিক্ষার্থী সংখ্যা-	-
মূলবিষয়ভিত্তিক শিক্ষার্থী পরিসংখ্যান :	
কলা ও মানবিক-	৫৭৮
সামাজিক বিজ্ঞান-	১১১৭
শিক্ষা -	-
ব্যবসায় প্রশাসন-	১২০৬
আইন-	২০৬
ফার্মেসী-	-
বিজ্ঞান-	৯৪৫
জীববিজ্ঞান-	-
চিকিৎসা	-
জীব বিজ্ঞান ও কৃষি-	৪৭৫
প্রকৌশল ও কারিগরী-	-
অন্যান্য	-
ডিগ্রিভিত্তিক উত্তীর্ণ পরীক্ষার্থীর সংখ্যা	
দ্বাতক (পাস)-	-
দ্বাতক (সম্মান)-	-
দ্বাতক (কারিগরী ও প্রযুক্তি)-	-
দ্বাতকোত্তর-	-
দ্বাতকোত্তর (কারিগরী ও প্রযুক্তি)-	-
এম.ফিল পিএইচ.ডি ও অন্যান্য উচ্চতর পর্যায়ে-	-
সার্টিফিকেট, ডিপ্লোমা-	-
শিক্ষার্থী প্রতি মাথাপিছু ব্যয় :	৩২৮১২.০০
অস্বাভাবিক পরিস্থিতির জন্য ক্লাস না হওয়া দিন-	-

শিক্ষক পরিসংখ্যান :

মোট শিক্ষক -	৯৫
মোট মহিলা শিক্ষক -	৩৬
খন্ডকালীন/চুক্তিভিত্তিক/এডহক শিক্ষক-	-
পিএইচ.ডি/সমমান ডিগ্রী শিক্ষক -	২
অধ্যাপক-	-
সহযোগী অধ্যাপক-	১
সহকারী অধ্যাপক-	১৬
প্রভাষক-	৭৮
অনুমোদিত অনুপস্থিত শিক্ষক-	৭
অননুমোদিত অনুপস্থিত শিক্ষক-	-
অধিভুক্ত ও অঙ্গীভূত কলেজের শিক্ষক সংখ্যা-	-
কর্মকর্তা ও কর্মচারীদের পরিসংখ্যান :	
কর্মকর্তার সংখ্যা-	৫৪
কর্মচারীর সংখ্যা-	১৬৮
শিক্ষক-শিক্ষার্থী অনুপাত-	১:৪৮
কর্মকর্তা-শিক্ষার্থী অনুপাত	১:৮৪
কর্মচারী-শিক্ষার্থী অনুপাত-	১:২৭
আবাসিক পরিসংখ্যান:	
ছাত্র-	-
ছাত্রী-	-
আবাসিক শিক্ষক-	-
কর্মকর্তা-	-
কর্মচারী-	-
২০১৫ সালে সর্বমোট বাজেট: (লক্ষ টাকায়)	
রাজস্ব ও উন্নয়ন-	৭২৫.০০
নিজস্ব আয়-	৪৫৬.০০
বিশেষ উন্নয়ন বরাদ্দ	-
অন্যান্য-	-
২০১৫ সালে সর্বমোট ব্যয় : (লক্ষ টাকায়)	
শিক্ষা খাত-	৫৯.১৭
গবেষণা খাত-	৫.০০
গবেষণা বৃত্তি-	-
বেতন ভাতা খাত-	৬০৮.২৪
পরিবহন খাত-	১৫.২৭
বিদ্যুৎ খাত-	৬.৫৪
অবকাঠামো উন্নয়ন ও রক্ষণাবেক্ষণ খাত-	৭.৫৫
চিকিৎসা খাত-	১.৫৫
অন্যান্য-	৪১৭.৭৬
গ্রন্থাগারে পাঠোপকরণের বিবরণ : (বই)	
গ্রন্থাগার সামগ্রীর মোট মজুদ সংখ্যা-	৬২০০
২০১৫ সালে সংগ্রহীত সংখ্যা (Acquistion)	২৪২
পরিচালিত গবেষণা প্রকল্পের সংখ্যা	-

৩৫. রাজশাহী বিজ্ঞান ও প্রযুক্তি বিশ্ববিদ্যালয়

প্রতিষ্ঠা সন : ২০১৩ ভেদভেদী, রাজশাহী-৪৫০০

ফোন : ০৩৫১-৬৩৮৯৩

ই-মেইল: info@rmstu.edu.bd ওয়েবসাইট : www.rmstu.edu.bd

বিশ্ববিদ্যালয়ের উল্লেখযোগ্য তথ্য :

নিজস্ব জমির পরিমাণ-	-
ছাত্রাবাস-	২
মোট অনুদান সংখ্যা -	২
মোট বিভাগ সংখ্যা -	২
মোট ইনস্টিটিউট সংখ্যা -	-
অধিভুক্ত ও অঙ্গীভূত কলেজ সংখ্যা-	-
২০১৫ সালে ভর্তিকৃত শিক্ষার্থী পরিসংখ্যান :	
মোট আসন সংখ্যা -	১০০
ভর্তিকৃত শিক্ষার্থীর সংখ্যা -	৮৬
মোট ছাত্রী সংখ্যা -	১৯
অধ্যয়নরত সর্বমোট শিক্ষার্থী পরিসংখ্যান :	
মোট শিক্ষার্থী সংখ্যা -	৮৬
মোট ছাত্রী সংখ্যা -	১৯
স্নাতক/স্নাতক সম্মান পর্যায়ে-	৮৬
স্নাতকোত্তর পর্যায়ে -	-
এম.ফিল পিএইচ.ডি সমান উচ্চতর পর্যায়ে-	-
ডিপ্লোমা/সার্টিফিকেট সমান পর্যায়ে-	-
অধিভুক্ত ও অঙ্গীভূত কলেজের শিক্ষার্থী সংখ্যা-	-
মূলবিষয়ভিত্তিক শিক্ষার্থী পরিসংখ্যান :	
কলা ও মানবিক-	-
সামাজিক বিজ্ঞান-	-
শিক্ষা -	-
ব্যবসায় প্রশাসন-	৪৮
আইন-	-
ফার্মেসী-	-
বিজ্ঞান-	-
জীববিজ্ঞান-	-
চিকিৎসা	-
কৃষি-	-
প্রকৌশল ও কারিগরী-	৩৮
অন্যান্য	-
ডিজিটালিক উত্তীর্ণ পরীক্ষার্থীর সংখ্যা	
স্নাতক (পাস)-	-
স্নাতক (সম্মান)-	-
স্নাতক (কারিগরী ও প্রযুক্তি)-	-
স্নাতকোত্তর-	-
স্নাতকোত্তর (কারিগরী ও প্রযুক্তি)-	-
এম.ফিল পিএইচ.ডি ও অন্যান্য উচ্চতর পর্যায়ে-	-
সার্টিফিকেট, ডিপ্লোমা-	-
শিক্ষার্থী প্রতি মাথাপিছু ব্যয় :	৪৯৪১৮.৬০
অস্বাভাবিক পরিস্থিতির জন্য ক্লাস না হওয়া দিন-	২

শিক্ষক পরিসংখ্যান :

মোট শিক্ষক -	৪
মোট মহিলা শিক্ষক -	২
খন্ডকালীন/চুক্তিভিত্তিক/এডহক শিক্ষক-	-
পিএইচ.ডি/সমমান ডিগ্রী শিক্ষক -	-
অধ্যাপক-	-
সহযোগী অধ্যাপক-	-
সহকারী অধ্যাপক-	১
প্রভাষক-	৩
অনুমোদিত অনুপস্থিত শিক্ষক-	-
অননুমোদিত অনুপস্থিত শিক্ষক-	-
অধিভুক্ত ও অঙ্গীভূত কলেজের শিক্ষক সংখ্যা-	৫৫
কর্মকর্তা ও কর্মচারীদের পরিসংখ্যান :	
কর্মকর্তার সংখ্যা-	৭
কর্মচারীর সংখ্যা-	১৯
শিক্ষক-শিক্ষার্থী অনুপাত-	১:২২
কর্মকর্তা-শিক্ষার্থী অনুপাত	১:১২
কর্মচারী-শিক্ষার্থী অনুপাত-	১:৫
আবাসিক পরিসংখ্যান:	
ছাত্র-	৬৫
ছাত্রী-	১০
আবাসিক শিক্ষক-	-
কর্মকর্তা-	-
কর্মচারী-	-
২০১৫ সালে সর্বমোট বাজেট: (লক্ষ টাকায়)	
রাজস্ব ও উন্নয়ন-	৪২.৫০
নিজস্ব আয়-	১১.৬৪
বিশেষ উন্নয়ন বরাদ্দ	-
অন্যান্য-	-
২০১৫ সালে সর্বমোট ব্যয় : (লক্ষ টাকায়)	
শিক্ষা খাত-	-
গবেষণা খাত-	-
গবেষণা বৃত্তি-	-
বেতন ভাতা খাত-	১৬.৫৮
পরিবহন খাত-	০.১৬
বিদ্যুৎ খাত-	০.০২
অবকাঠামো উন্নয়ন ও রক্ষণাবেক্ষণ খাত-	-
চিকিৎসা খাত-	-
অন্যান্য-	-
গ্রন্থাগারে পাঠ্যপুস্তকের বিবরণ : (বই)	
গ্রন্থাগার সামগ্রীর মোট মজুদ সংখ্যা-	-
২০১৫ সালে সংগৃহীত সংখ্যা (Acquistion)	২০০
পরিচালিত গবেষণা প্রকল্পের সংখ্যা	-

৩৬. বঙ্গবন্ধু শেখ মুজিবুর রহমান মেরিটাইম ইউনিভার্সিটি

প্রতিষ্ঠা সন : ২০১৩ পল্লবী, মিরপুর, ঢাকা-১২১৬

ফোন : ০২-৫৮০৭০৪৫৭, ফ্যাক্স : ০৯৬০৬২৪৮২৪৮

ই-মেইল: regoffice@bsmrmu.edu.bd ওয়েবসাইট : bsmrmu.edu.bd

বিশ্ববিদ্যালয়ের উল্লেখযোগ্য তথ্য :

নিজস্ব জমির পরিমাণ-	-
ছাত্রাবাস-	-
মোট অনুদান সংখ্যা -	২
মোট বিভাগ সংখ্যা -	২
মোট ইনস্টিটিউট সংখ্যা -	-
অধিভুক্ত ও অঙ্গীভূত কলেজ সংখ্যা-	১
২০১৫ সালে ভর্তিকৃত শিক্ষার্থী পরিসংখ্যান :	
মোট আসন সংখ্যা -	৬০
ভর্তিকৃত শিক্ষার্থীর সংখ্যা -	৪৮
মোট ছাত্রী সংখ্যা -	৩
অধ্যয়নরত সর্বমোট শিক্ষার্থী পরিসংখ্যান :	
মোট শিক্ষার্থী সংখ্যা -	৪৮
মোট ছাত্রী সংখ্যা -	৩
স্নাতক/স্নাতক সম্মান পর্যায়ে-	-
স্নাতকোত্তর পর্যায়ে -	৪৮
এম.ফিল পিএইচ.ডি সমান উচ্চতর পর্যায়ে-	-
ডিপ্লোমা/সার্টিফিকেট সমান পর্যায়ে-	-
অধিভুক্ত ও অঙ্গীভূত কলেজের শিক্ষার্থী সংখ্যা-	৫৭৫
মূলবিষয়ভিত্তিক শিক্ষার্থী পরিসংখ্যান :	
কলা ও মানবিক-	-
সামাজিক বিজ্ঞান-	-
শিক্ষা -	-
ব্যবসায় প্রশাসন-	২৭
আইন-	২১
ফার্মেসী-	-
বিজ্ঞান-	-
জীববিজ্ঞান-	-
চিকিৎসা	-
কৃষি-	-
প্রকৌশল ও কারিগরী-	-
অন্যান্য	-
ডিজিটালিক উত্তীর্ণ পরীক্ষার্থীর সংখ্যা	
স্নাতক (পাস)-	-
স্নাতক (সম্মান) -	-
স্নাতক (কারিগরী ও প্রযুক্তি)-	-
স্নাতকোত্তর-	-
স্নাতকোত্তর (কারিগরী ও প্রযুক্তি)-	-
এম.ফিল পিএইচ.ডি ও অন্যান্য উচ্চতর পর্যায়ে-	-
সার্টিফিকেট, ডিপ্লোমা-	-
শিক্ষার্থী প্রতি মাথাপিছু ব্যয় :	-
অস্বাভাবিক পরিস্থিতির জন্য ক্রাস না হওয়া দিন-	-

শিক্ষক পরিসংখ্যান :

মোট শিক্ষক -	১০
মোট মহিলা শিক্ষক -	১
খন্ডকালীন/চুক্তিভিত্তিক/এডহক শিক্ষক-	৬
পিএইচ.ডি/সমমান ডিগ্রী শিক্ষক -	-
অধ্যাপক-	৫
সহযোগী অধ্যাপক-	-
সহকারী অধ্যাপক-	৩
প্রভাষক-	২
অনুমোদিত অনুপস্থিত শিক্ষক-	-
অননুমোদিত অনুপস্থিত শিক্ষক-	-
অধিভুক্ত ও অঙ্গীভূত কলেজের শিক্ষক সংখ্যা-	৫৫
কর্মকর্তা ও কর্মচারীদের পরিসংখ্যান :	
কর্মকর্তার সংখ্যা-	৫২
কর্মচারীর সংখ্যা-	২৯
শিক্ষক-শিক্ষার্থী অনুপাত-	১:৫
কর্মকর্তা-শিক্ষার্থী অনুপাত	১:১
কর্মচারী-শিক্ষার্থী অনুপাত-	১:২
আবাসিক পরিসংখ্যান:	
ছাত্র-	-
ছাত্রী-	-
আবাসিক শিক্ষক-	-
কর্মকর্তা-	-
কর্মচারী-	-
২০১৫ সালে সর্বমোট বাজেট: (লক্ষ টাকায়)	
রাজস্ব ও উন্নয়ন-	৪৮০.০০
নিজস্ব আয়-	৯.০০
বিশেষ উন্নয়ন বরাদ্দ	-
অন্যান্য-	-
২০১৫ সালে সর্বমোট ব্যয় : (লক্ষ টাকায়)	
শিক্ষা খাত-	৮.৮৪
গবেষণা খাত-	-
গবেষণা বৃত্তি-	-
বেতন ভাতা খাত-	৬২.৯৮
পরিবহন খাত-	-
বিদ্যুৎ খাত-	০.৫৯
অবকাঠামো উন্নয়ন ও রক্ষণাবেক্ষণ খাত-	-
চিকিৎসা খাত-	-
অন্যান্য-	১৮৩.২২
গ্রন্থাগারে পাঠোপকরণের বিবরণ : (বই)	
গ্রন্থাগার সামগ্রীর মোট মজুদ সংখ্যা-	৫০
২০১৫ সালে সংগৃহীত সংখ্যা (Acquisition)	৫৭৯
পরিচালিত গবেষণা প্রকল্পের সংখ্যা	-

৩৭. ইসলামি আরবি বিশ্ববিদ্যালয়

প্রতিষ্ঠা সন : ২০১৩ বাড়ী- ৪৪, রোড- ১২এ, ধানমন্ডি (আ/এ), ঢাকা-১২০৯

ফোন : ০২৫৫০০০২৭৮, ফ্যাক্স : ০২৫৫০০০২৭৮

ই-মেইল: iaudhaka@gmail.com ওয়েবসাইট : www.iau.edu.bd

বিশ্ববিদ্যালয়ের উল্লেখযোগ্য তথ্য :

নিজস্ব জমির পরিমাণ-	-
ছাত্রাবাস-	-
মোট অনুদান সংখ্যা -	-
মোট বিভাগ সংখ্যা -	-
মোট ইনস্টিটিউট সংখ্যা -	-
অধিভুক্ত ও অঙ্গীভূত মাদ্রাসা সংখ্যা-	১২৮৫

২০১৫ সালে ভর্তিকৃত শিক্ষার্থী পরিসংখ্যান :

মোট আসন সংখ্যা -	-
ভর্তিকৃত শিক্ষার্থীর সংখ্যা -	-
মোট ছাত্রী সংখ্যা -	-

অধ্যয়নরত সর্বমোট শিক্ষার্থী পরিসংখ্যান :

মোট শিক্ষার্থী সংখ্যা -	৫৯৮০৩১
মোট ছাত্রী সংখ্যা -	১৯৭৩৮৫
স্নাতক/স্নাতক সন্মান পর্যায়ে-	-
স্নাতকোত্তর পর্যায়ে -	-
এম.ফিল পিএইচ.ডি সমান উচ্চতর পর্যায়ে-	-
ডিপ্লোমা/সার্টিফিকেট সমান পর্যায়ে-	-
অধিভুক্ত ও অঙ্গীভূত কলেজের শিক্ষার্থী সংখ্যা-	৫৯৮০৩১

মূলবিষয়ভিত্তিক শিক্ষার্থী পরিসংখ্যান :

কলা ও মানবিক-	-
সামাজিক বিজ্ঞান-	-
শিক্ষা -	-
ব্যবসায় প্রশাসন-	-
আইন-	-
ফার্মেসী-	-
বিজ্ঞান-	-
জীববিজ্ঞান-	-
চিকিৎসা	-
কৃষি-	-
প্রকৌশল ও কারিগরী-	-
অন্যান্য	-

ডিম্বিভিত্তিক উত্তীর্ণ পরীক্ষার্থীর সংখ্যা

স্নাতক (পাস)-	-
স্নাতক (সম্মান)-	-
স্নাতক (কারিগরী ও প্রযুক্তি)-	-
স্নাতকোত্তর-	-
স্নাতকোত্তর (কারিগরী ও প্রযুক্তি)-	-
এম.ফিল পিএইচ.ডি ও অন্যান্য উচ্চতর পর্যায়ে-	-
সার্টিফিকেট, ডিপ্লোমা-	-

শিক্ষার্থী প্রতি মাথাপিছু ব্যয় :

অস্বাভাবিক পরিস্থিতির জন্য ক্লাস না হওয়া দিন-	-
--	---

শিক্ষক পরিসংখ্যান :

মোট শিক্ষক -	-
মোট মহিলা শিক্ষক -	-
খন্ডকালীন/চুক্তিভিত্তিক/এডহক শিক্ষক-	-
পিএইচ.ডি/সমমান ডিগ্রী শিক্ষক -	-
অধ্যাপক-	-
সহযোগী অধ্যাপক-	-
সহকারী অধ্যাপক-	-
প্রভাষক-	-
অনুমোদিত অনুপস্থিত শিক্ষক-	-
অননুমোদিত অনুপস্থিত শিক্ষক-	-

অধিভুক্ত ও অঙ্গীভূত কলেজের শিক্ষক সংখ্যা-

২২৯২১

কর্মকর্তা ও কর্মচারীদের পরিসংখ্যান :

কর্মকর্তার সংখ্যা-	৪০
কর্মচারীর সংখ্যা-	৩৫
শিক্ষক-শিক্ষার্থী অনুপাত-	১:২৬
কর্মকর্তা-শিক্ষার্থী অনুপাত	১:১৪৯৫১
কর্মচারী-শিক্ষার্থী অনুপাত-	১:১৭০৮৭

আবাসিক পরিসংখ্যান:

ছাত্র-	-
ছাত্রী-	-
আবাসিক শিক্ষক-	-
কর্মকর্তা-	-
কর্মচারী-	-
২০১৫ সালে সর্বমোট বাজেট: (লক্ষ টাকায়)	
রাজস্ব ও উন্নয়ন-	১০০.০০
নিজস্ব আয়-	১২৮.২৫
বিশেষ উন্নয়ন বরাদ্দ	-
অন্যান্য-	-

২০১৫ সালে সর্বমোট ব্যয় : (লক্ষ টাকায়)

শিক্ষা খাত-	০.২০
গবেষণা খাত-	-
গবেষণা বৃত্তি-	-
বেতন ভাতা খাত-	৪১.৫৬
পরিবহন খাত-	৪.৮৪
বিদ্যুৎ খাত-	০.০৫
অবকাঠামো উন্নয়ন ও রক্ষণাবেক্ষণ খাত-	১২৯.৬৪
চিকিৎসা খাত-	৬০.১৮
অন্যান্য-	-

গ্রন্থাগারে পাঠোপকরণের বিবরণ : (বই)

গ্রন্থাগার সামগ্রীর মোট মজুদ সংখ্যা-	-
২০১৫ সালে সংগৃহীত সংখ্যা (Acquistion)	-
পরিচালিত গবেষণা প্রকল্পের সংখ্যা	-

৩৮. খুলনা কৃষি বিশ্ববিদ্যালয়

প্রতিষ্ঠা সন : ২০১৫

(শিক্ষা কার্যক্রম এখনও শুরু হয়নি)

ই-মেইল: ওয়েবসাইট :

বিশ্ববিদ্যালয়ের উল্লেখযোগ্য তথ্য :

নিজস্ব জমির পরিমাণ-

ছাত্রাবাস-

মোট অনুবাদ সংখ্যা -

মোট বিভাগ সংখ্যা -

মোট ইনস্টিটিউট সংখ্যা -

অধিভুক্ত ও অঙ্গীভূত কলেজ সংখ্যা-

২০১৫ সালে ভর্তিকৃত শিক্ষার্থী পরিসংখ্যান :

মোট আসন সংখ্যা -

ভর্তিকৃত শিক্ষার্থীর সংখ্যা -

মোট ছাত্রী সংখ্যা -

অধ্যয়নরত সর্বমোট শিক্ষার্থী পরিসংখ্যান :

মোট শিক্ষার্থী সংখ্যা -

মোট ছাত্রী সংখ্যা -

স্নাতক/স্নাতক সন্মান পর্যায়ে-

স্নাতকোত্তর পর্যায়ে -

এম.ফিল পিএইচ.ডি সমান উচ্চতর পর্যায়ে-

ডিপ্লোমা/সার্টিফিকেট সমান পর্যায়ে-

অধিভুক্ত ও অঙ্গীভূত কলেজের শিক্ষার্থী সংখ্যা-

মূলবিষয়ভিত্তিক শিক্ষার্থী পরিসংখ্যান :

কলা ও মানবিক-

সামাজিক বিজ্ঞান-

শিক্ষা -

ব্যবসায় প্রশাসন-

আইন-

ফার্মেসী-

বিজ্ঞান-

চিকিৎসা

কৃষি-

প্রকৌশল ও কারিগরী-

অন্যান্য

ডিম্বিভিত্তিক উত্তীর্ণ পরীক্ষার্থীর সংখ্যা

স্নাতক (পাস)-

স্নাতক (সম্মান)-

স্নাতক (কারিগরী ও প্রযুক্তি)-

স্নাতকোত্তর-

স্নাতকোত্তর (কারিগরী ও প্রযুক্তি)-

এম.ফিল পিএইচ.ডি ও অন্যান্য উচ্চতর পর্যায়ে-

সার্টিফিকেট, ডিপ্লোমা-

শিক্ষার্থী প্রতি মাথাপিছু ব্যয় :

অস্বাভাবিক পরিস্থিতির জন্য ক্রাস না হওয়া দিন-

শিক্ষক পরিসংখ্যান :

মোট শিক্ষক -

মোট মহিলা শিক্ষক -

খন্ডকালীন/চুক্তিভিত্তিক/এডহক শিক্ষক-

পিএইচ.ডি/সমমান ডিগ্রী শিক্ষক -

অধ্যাপক-

সহযোগী অধ্যাপক-

সহকারী অধ্যাপক-

প্রভাষক-

অনুমোদিত অনুপস্থিত শিক্ষক-

অননুমোদিত অনুপস্থিত শিক্ষক-

অধিভুক্ত ও অঙ্গীভূত কলেজের শিক্ষক সংখ্যা-

কর্মকর্তা ও কর্মচারীদের পরিসংখ্যান :

কর্মকর্তার সংখ্যা-

কর্মচারীর সংখ্যা-

শিক্ষক-শিক্ষার্থী অনুপাত-

কর্মকর্তা-শিক্ষার্থী অনুপাত

কর্মচারী-শিক্ষার্থী অনুপাত-

আবাসিক পরিসংখ্যান:

ছাত্র-

ছাত্রী-

আবাসিক শিক্ষক-

কর্মকর্তা-

কর্মচারী-

২০১৫ সালে সর্বমোট বাজেট: (লক্ষ টাকায়)

রাজস্ব ও উন্নয়ন-

নিজস্ব আয়-

বিশেষ উন্নয়ন বরাদ্দ

অন্যান্য-

২০১৫ সালে সর্বমোট ব্যয় : (লক্ষ টাকায়)

শিক্ষা খাত-

গবেষণা খাত-

গবেষণা বৃত্তি-

বেতন ভাতা খাত-

পরিবহন খাত-

বিদ্যুৎ খাত-

অবকাঠামো উন্নয়ন ও রক্ষণাবেক্ষণ খাত-

চিকিৎসা খাত-

অন্যান্য-

গ্রন্থাগারে পাঠোপকরণের বিবরণ : (বই)

গ্রন্থাগার সামগ্রীর মোট মজুদ সংখ্যা-

২০১৫ সালে সংগৃহীত সংখ্যা (Acquisition)

পরিচালিত গবেষণা প্রকল্পের সংখ্যা

২.১.২: সরকারি বিশ্ববিদ্যালয়সমূহের তথ্য ও পরিসংখ্যানভিত্তিক প্রতিবেদন

ক) সরকারি বিশ্ববিদ্যালয়, অধিভুক্ত, অঙ্গীভূত কলেজ ও মাদ্রাসার পরিসংখ্যান : ২০১৫ সালে সরকারি বিশ্ববিদ্যালয়ের সংখ্যা ৩৮ টি হলেও শিক্ষা কার্যক্রম চালু আছে ৩৭ টি বিশ্ববিদ্যালয়ে। ২০১৪ ও ২০১৫ সালের তুলনামূলক আলোচনা করলে দেখা যায় যে, ২০১৫ সনে ২ টি সরকারি বিশ্ববিদ্যালয়ের কার্যক্রম বেড়েছে, অনুষদ ১৮২ টির স্থলে হয়েছে ১৯৭ টি, বিভাগ ৮৮২ টির স্থলে হয়েছে ৯৫২ টি, ইন্সটিটিউট বেড়ে হয়েছে ৫৪ টি এবং অধিভুক্ত ও অঙ্গীভূত কলেজ/মাদ্রাসার সংখ্যা ২০১৪ সনে ছিল ৩,৭৮৫ টি ২০১৫ সনে বেড়ে হয়েছে ৪,৬৮০ টি অর্থাৎ এ বছর বেড়েছে ৮৯৫ টি। সারণি ২.১.১-এ সরকারি বিশ্ববিদ্যালয়সমূহের অনুষদ, বিভাগ, ইন্সটিটিউট এবং এদের অধীনে অধিভুক্ত ও অঙ্গীভূত কলেজ/মাদ্রাসার পরিসংখ্যান সন্নিবেশিত করা হয়েছে।

সারণি ২.১.১: সরকারি বিশ্ববিদ্যালয়সমূহের অনুষদ, বিভাগ, ইন্সটিটিউট এবং এদের অধিভুক্ত ও অঙ্গীভূত কলেজ/মাদ্রাসার পরিসংখ্যান

ক্র:	বিশ্ববিদ্যালয়	অনুষদ সংখ্যা	বিভাগ সংখ্যা	ইন্সটিটিউট সংখ্যা	অধিভুক্ত ও অঙ্গীভূত কলেজ/মাদ্রাসা সংখ্যা
১	ঢাকা বিশ্ববিদ্যালয়	১৩	৮০	১১	১০৪
২	রাজশাহী বিশ্ববিদ্যালয়	১০	৫৭	৬	৪৪
৩	বাংলাদেশ কৃষি বিশ্ববিদ্যালয়	৬	৪৩	৩	১
৪	বাংলাদেশ প্রকৌশল বিশ্ববিদ্যালয়	৫	১৮	৫	০
৫	চট্টগ্রাম বিশ্ববিদ্যালয়	৯	৪৩	৭	২২
৬	জাহাঙ্গীরনগর বিশ্ববিদ্যালয়	৬	৩৪	৩	০
৭	ইসলামী বিশ্ববিদ্যালয়	৫	২৫	১	০
৮	শাহজালাল বিজ্ঞান ও প্রযুক্তি বিশ্ববিদ্যালয়	৭	২৬	১	৯
৯	খুলনা বিশ্ববিদ্যালয়	৫	২৬	১	১
১০	জাতীয় বিশ্ববিদ্যালয়*	০	০	০	৩১১৯
১১	বাংলাদেশ উন্মুক্ত বিশ্ববিদ্যালয়*	৬	৩২	০	০
১২	বঙ্গবন্ধু শেখ মুজিব মেডিকেল বিশ্ববিদ্যালয়*	৭	৪৫	০	৩৩
১৩	বঙ্গবন্ধু শেখ মুজিবুর রহমান কৃষি বিশ্ববিদ্যালয়	৫	৩৫	০	০
১৪	হাজী মোহাম্মদ দানেশ বিজ্ঞান ও প্রযুক্তি বিশ্ববিদ্যালয়	৮	৪২	১	১
১৫	মাওলানা ভাসানী বিজ্ঞান ও প্রযুক্তি বিশ্ববিদ্যালয়	৫	১৫	০	০
১৬	পটুয়াখালী বিজ্ঞান ও প্রযুক্তি বিশ্ববিদ্যালয়	৭	৫৩	০	০
১৭	শেরেবাংলা কৃষি বিশ্ববিদ্যালয়	৩	৩০	১	০
১৮	চট্টগ্রাম প্রকৌশল ও প্রযুক্তি বিশ্ববিদ্যালয়	৫	১৫	৩	০
১৯	রাজশাহী প্রকৌশল ও প্রযুক্তি বিশ্ববিদ্যালয়	৪	১৪	০	০
২০	খুলনা প্রকৌশল ও প্রযুক্তি বিশ্ববিদ্যালয়	৩	১৬	২	০
২১	ঢাকা প্রকৌশল ও প্রযুক্তি বিশ্ববিদ্যালয়	৩	১১	০	০
২২	নোয়াখালী বিজ্ঞান ও প্রযুক্তি বিশ্ববিদ্যালয়	৩	১৭	২	০
২৩	জগন্নাথ বিশ্ববিদ্যালয়	৬	৩৩	১	০
২৪	কুমিল্লা বিশ্ববিদ্যালয়	৬	১৯	০	০
২৫	জাতীয় কবি কাজী নজরুল ইসলাম বিশ্ববিদ্যালয়	৪	১৬	০	০
২৬	চট্টগ্রাম ভেটেরিনারি ও এনিম্যাল সাইন্সেস বিশ্ব:	৩	১৮	৩	০
২৭	সিলেট কৃষি বিশ্ববিদ্যালয়	৬	৪৭	০	০
২৮	যশোর বিজ্ঞান ও প্রযুক্তি বিশ্ববিদ্যালয়	৬	১৮	০	০

(চলমান)

ক্র:	বিশ্ববিদ্যালয়	অনুষদ সংখ্যা	বিভাগ সংখ্যা	ইন্সটিটিউট সংখ্যা	অধিভুক্ত ও অঙ্গীভূত কলেজ/মাদ্রাসা সংখ্যা
২৯	বাংলাদেশ ইউনিভার্সিটি অব প্রফেশনালস	৮	২৩	০	৫৬
৩০	বেগম রোকেয়া বিশ্ববিদ্যালয়-রংপুর	৬	২১	১	০
৩১	পাবনা বিজ্ঞান ও প্রযুক্তি বিশ্ববিদ্যালয়	৫	১৯	১	০
৩২	বঙ্গবন্ধু শেখ মুজিবুর রহমান বিজ্ঞান ও প্রযুক্তি বিশ্ব:	৭	২০	১	০
৩৩	বাংলাদেশ টেক্সটাইল বিশ্ববিদ্যালয়	৫	১৭	০	৪
৩৪	বরিশাল বিশ্ববিদ্যালয়	৬	২০	০	০
৩৫	রাঙ্গামাটি বিজ্ঞান ও প্রযুক্তি বিশ্ববিদ্যালয়	২	২	০	০
৩৬	বঙ্গবন্ধু শেখ মুজিবুর রহমান মেরিটাইম বিশ্ববিদ্যালয়	২	২	০	১
৩৭	ইসলামি আরবি বিশ্ববিদ্যালয়*	০	০	০	১২৮৫
সর্বমোট=		১৯৭	৯৫২	৫৪	৪৬৮০

* জাতীয় বিশ্ববিদ্যালয়ের ৩,১১৯ টি কলেজে ৫ টি একাডেমিক ইউনিটের মাধ্যমে শিক্ষা কার্যক্রম পরিচালিত হয়। বঙ্গবন্ধু শেখ মুজিব মেডিকেল বিশ্ববিদ্যালয়ে ৪৫ টি বিভাগে ৭৫ টি কোর্স এবং বাংলাদেশ উন্মুক্ত বিশ্ববিদ্যালয়ে ৬ টি স্কুলের অধীনে ৩২ টি প্রোগ্রাম চালু আছে। বাংলাদেশ উন্মুক্ত বিশ্ববিদ্যালয়ে ১২ টি আঞ্চলিক কেন্দ্র, ৮০ টি উপ- আঞ্চলিক কেন্দ্র ও ১,৪৭৫ টি স্টাডি সেন্টার আছে এবং ইসলামি আরবি বিশ্ববিদ্যালয়ের অধীনে ১,২৮৫ টি মাদ্রাসা রয়েছে।

সরকারি বিশ্ববিদ্যালয়সমূহের অনুষদের সংখ্যা সর্বনিম্ন ২ থেকে ১৩ টি এবং বিভাগের সংখ্যা সর্বনিম্ন ২ থেকে ৮০ টি। সাধারণত নতুন বিশ্ববিদ্যালয়ের তুলনায় পুরাতন বিশ্ববিদ্যালয়ে অনুষদ ও বিভাগের সংখ্যা বেশি। এছাড়া শুধু ১৩ টি সরকারি বিশ্ববিদ্যালয়ে অধিভুক্ত ও অঙ্গীভূত কলেজ/মাদ্রাসা আছে। বাকি অন্যান্য বিশ্ববিদ্যালয়ের অধীনে কোন অধিভুক্ত ও অঙ্গীভূত কলেজ/মাদ্রাসা নেই। এ ১৩ টি বিশ্ববিদ্যালয়ের অধীনে অধিভুক্ত ও অঙ্গীভূত কলেজ/মাদ্রাসার সংখ্যা মোট ৪,৬৮০ টি। তারমধ্যে শুধুমাত্র জাতীয় বিশ্ববিদ্যালয়ের অঙ্গীভূত ও অধিভুক্ত কলেজের সংখ্যা ৩,১১৯ টি এবং ইসলামী আরবি বিশ্ববিদ্যালয়ের অধীনে অধিভুক্ত ও অঙ্গীভূত ১,২৮৫ টি অঙ্গীভূত ও অধিভুক্ত মাদ্রাসা রয়েছে (২০১৪ সাল পর্যন্ত সকল মাদ্রাসা ইসলামী বিশ্ববিদ্যালয়ের অধীনে ছিল কিন্তু এবছর অর্থাৎ ২০১৫ সালের ফেব্রুয়ারি মাসে সকল মাদ্রাসাসমূহ ইসলামি আরবি বিশ্ববিদ্যালয়ের অধীনে নিয়ে-এ বিশ্ববিদ্যালয়ের কার্যক্রম শুরু হয়)। অন্যান্য ১১ টি বিশ্ববিদ্যালয়ের মধ্যে ঢাকা বিশ্ববিদ্যালয়ে অধিভুক্ত ও অঙ্গীভূত কলেজের সংখ্যা মোট ১০৪ টি, রাজশাহী বিশ্ববিদ্যালয়ে ৪৪ টি, বাংলাদেশ কৃষি বিশ্ববিদ্যালয়ে ১ টি, চট্টগ্রাম বিশ্ববিদ্যালয়ে ২২ টি, শাহজালাল বিজ্ঞান ও প্রযুক্তি বিশ্ববিদ্যালয়ে ৯ টি, খুলনা বিশ্ববিদ্যালয়ে ১ টি, বঙ্গবন্ধু শেখ মুজিব মেডিকেল বিশ্ববিদ্যালয়ে ৩৩ টি, হাজী মোহাম্মদ দানেশ বিজ্ঞান ও প্রযুক্তি বিশ্ববিদ্যালয়ে ১ টি, বাংলাদেশ ইউনিভার্সিটি অব প্রফেশনালস-এ ৫৬ টি, বাংলাদেশ টেক্সটাইল বিশ্ববিদ্যালয় ৪ টি এবং বঙ্গবন্ধু শেখ মুজিবুর রহমান মেরিটাইম ইউনিভার্সিটির অধীনে ১ টি অঙ্গীভূত ও অধিভুক্ত কলেজ রয়েছে। ঢাকা বিশ্ববিদ্যালয়ের ১০৪ টি অধিভুক্ত ও অঙ্গীভূত কলেজের মধ্যে ৭৫ টি চিকিৎসা কলেজ, ৫ টি প্রকৌশল ও কারিগরি কলেজ, ১ টি কারিগরি শিক্ষক প্রশিক্ষণ কলেজ, ১৪ টি সেবা কলেজ, ৪ টি গার্হস্থ্য অর্থনীতি কলেজ এবং ৫ টি অন্যান্য কলেজ। বাংলাদেশ কৃষি বিশ্ববিদ্যালয়ের অধীনে ১ টি ফিশারিজ কলেজ, চট্টগ্রাম বিশ্ববিদ্যালয়ের অধীনে ২২ টি অধিভুক্ত ও অঙ্গীভূত কলেজের মধ্যে চিকিৎসা কলেজ ১৯ টি, প্রকৌশল কলেজ ২ টি এবং ১ টি ডিগ্রি কলেজ রয়েছে। শাহজালাল বিজ্ঞান ও প্রযুক্তি বিশ্ববিদ্যালয়ের ৯ টি অধিভুক্ত ও অঙ্গীভূত কলেজের মধ্যে চিকিৎসা কলেজ ৮ টি ও কারিগরি কলেজ ১ টি। খুলনা বিশ্ববিদ্যালয়ের অধীনে ১ টি বেসরকারি অনার্স কলেজ, বঙ্গবন্ধু শেখ মুজিব মেডিকেল বিশ্ববিদ্যালয়ের অধীনে ৩৩ টি চিকিৎসা কলেজ, হাজী মোহাম্মদ দানেশ বিজ্ঞান ও প্রযুক্তি বিশ্ববিদ্যালয়ে ১ টি বিজ্ঞান কলেজ ও বাংলাদেশ ইউনিভার্সিটি অব

প্রফেশনালস-এ ৫৬ টি অধিভুক্ত ও অঙ্গীভূত কলেজের মধ্যে সামরিক শিক্ষা কলেজ ৪৪ টি এবং চিকিৎসা কলেজ ৯ টি, প্রকৌশল কলেজ ২ টি ও সাধারণ ১ টি কলেজ রয়েছে। বাংলাদেশ টেক্সটাইল বিশ্ববিদ্যালয়ের অধীনে ৪ টি কারিগরি কলেজ এবং বঙ্গবন্ধু শেখ মুজিবুর রহমান মেরিটাইম ইউনিভার্সিটির অধীনে ১ টি মেরিন একাডেমি রয়েছে।

খ) সরকারি বিশ্ববিদ্যালয়ের ভর্তিকৃত শিক্ষার্থী ও প্রথম বর্ষের আসন সংখ্যা: জাতীয় বিশ্ববিদ্যালয় ও উন্মুক্ত বিশ্ববিদ্যালয় এবং ইসলামি আরবি বিশ্ববিদ্যালয় ব্যতীত ৩৪ টি সরকারি বিশ্ববিদ্যালয়ের স্নাতক পাস/স্নাতক সম্মান পর্যায়ে প্রথম বর্ষের আসন সংখ্যা ৪৩,২১৪ টি; তন্মধ্যে ভর্তিকৃত শিক্ষার্থীর সংখ্যা ৪৩,৮৬৭ জন, মাস্টার্স পর্যায়ে ২৭,৩২১ টি আসনে ভর্তিকৃত শিক্ষার্থী ছিল ২৬,১৯৪ জন। স্নাতক পাস/স্নাতক সম্মান, মাস্টার্স, এমফিল, পিএইচডি ডিপ্লোমা ও সার্টিফিকেটসহ ৭৪,৫৪০ টি; তন্মধ্যে ভর্তিকৃত শিক্ষার্থীর সংখ্যা ৭৪,০৬৬ জন। কয়েকটি বিশ্ববিদ্যালয়ে আসন সংখ্যার অতিরিক্ত ভর্তি করা হয়েছে ১,১৯৫ জন। অন্যদিকে কয়েকটি বিশ্ববিদ্যালয়ে ১,৬২৯ টি আসন শূন্য ছিল। জাতীয় বিশ্ববিদ্যালয়ের স্নাতক পাস পর্যায়ে প্রথম বর্ষের আসন সংখ্যা নিদৃষ্ট নেই বিধায় ভর্তিকৃত ৩,৪০,৮৬৬ জনকে আসন সংখ্যা ধরে স্নাতক সম্মান পর্যায়ে আসন সংখ্যা ৩,২০,৯৫৩ জন সহ স্নাতক পাস/স্নাতক সম্মান পর্যায়ে মোট আসন সংখ্যা ৬,৬১,৮১৯ টি এবং ভর্তি ছিল ৬,১৬,৭৭৪ জন। জাতীয় বিশ্ববিদ্যালয়ের স্নাতক পাস/স্নাতক সম্মান, মাস্টার্স, এমফিল, পিএইচডি, ডিপ্লোমা ও সার্টিফিকেটসহ আসন সংখ্যা ৮,৬৬,৩৭৪ টি; তন্মধ্যে ভর্তিকৃত শিক্ষার্থীর সংখ্যা ৮,২১,৩২৯ জন, আসন শূন্য ছিল ৪৫,০৪৫ টি। উন্মুক্ত বিশ্ববিদ্যালয়ের স্নাতক সম্মান পর্যায়ে প্রথম বর্ষের আসন সংখ্যা ৭৮৭ জন, স্নাতক পাস এবং মাস্টার্স পর্যায়ে ২,৪৪২ টি সহ মোট আসন সংখ্যা ৪১,৯১৫ টি; তন্মধ্যে ভর্তিকৃত শিক্ষার্থীর সংখ্যা ৪১,৫১৪ জন আসন শূন্য ছিল ৪০১ টি।

২০১৫ সালে এইচএসসি পরীক্ষায় জিপিএ-৫ প্রাপ্ত শিক্ষার্থীর সংখ্যা ছিল ৪২,৮৯৪ জন। অন্যদিকে ৩৪ টি সরকারি বিশ্ববিদ্যালয়ে (জাতীয়, উন্মুক্ত, ইসলামি আরবি ও অধিভুক্ত ও অঙ্গীভূত ব্যতীত) আসন সংখ্যা ৪৩,২১৪ টি সহ সরকারি মেডিকেল ও ডেন্টাল কলেজের ৩,৬৯৪ টি আসনসহ মোট প্রায় ৪৬,৯০৮ টি আসন ছিল, যা কিনা ২০১৫ সনে জিপিএ-৫ প্রাপ্ত শিক্ষার্থীর তুলনায় অধিক। জাতীয়, উন্মুক্ত, ইসলামি আরবিসহ সকল অধিভুক্ত ও অঙ্গীভূত কলেজ/মাদ্রাসায় স্নাতক পাস/স্নাতক সম্মান পর্যায়ে ১ম বর্ষে ভর্তির আসন সংখ্যা বিবেচনা করলে দেখা যায় আলোচ্যবছর এইচএসসি/সমমান পরীক্ষায় উত্তীর্ণ প্রায় বেশির ভাগ শিক্ষার্থী সরকারি শিক্ষা প্রতিষ্ঠানে উচ্চশিক্ষা গ্রহণ করতে পারে। অর্থাৎ বর্তমান সরকার প্রায় সকল এইচএসসি/সমমান পাশকৃত শিক্ষার্থীর উচ্চশিক্ষা অর্জনের সুযোগ নিশ্চিত করেছে। বিস্তারিত বিবরণ পরিসংখ্যান ২.২.১-তে সন্নিবেশিত করা হয়েছে (পৃষ্ঠা: ২৭৮)।

গ) সরকারি বিশ্ববিদ্যালয়, অধিভুক্ত ও অঙ্গীভূত কলেজ এবং মাদ্রাসার মোট শিক্ষার্থী পরিসংখ্যান: ২০১৫ সালে সবকটি সরকারি বিশ্ববিদ্যালয় এবং এদের অধীন অধিভুক্ত ও অঙ্গীভূত কলেজ/মাদ্রাসায় মোট শিক্ষার্থী সংখ্যা ৩২,০৬,৪৩৫ জন; তন্মধ্যে ছাত্রী সংখ্যা ১৩,২৭,১৪৭ জন। অন্যদিকে ২০১৪ সালে সর্বমোট শিক্ষার্থী ছিল ২৮,৪৯,৮৬৫ জন এবং তন্মধ্যে ছাত্রী সংখ্যা ছিল ১২,৩৮,৮৯২ জন। সর্বমোট অধ্যয়নরত শিক্ষার্থী পর্যালোচনা করলে দেখা যায় যে, ২০১৫ সালে মোট শিক্ষার্থী বেড়েছে ৩,৫৬,৫৭০ জন তন্মধ্যে ছাত্রী সংখ্যা বেড়েছে ৮৮,২৫৫ জন। বিশ্ববিদ্যালয়, কলেজ এবং মাদ্রাসাভিত্তিক শিক্ষার্থীদের বিস্তারিত বিবরণ সারণি ২.১.২-তে সন্নিবেশিত করা হয়েছে। বিশ্ববিদ্যালয়সমূহের অনুযয়, বিভাগ, ইন্সটিটিউট এবং অধিভুক্ত ও অঙ্গীভূত কলেজ/মাদ্রাসাভিত্তিক শিক্ষার্থী ও শিক্ষক সংখ্যা এবং শিক্ষক-শিক্ষার্থী অনুপাত পরিসংখ্যান-২.২.২-তে সন্নিবেশিত করা হয়েছে (পৃষ্ঠা: ২৮১)।

সারণি ২.১.২: সরকারি বিশ্ববিদ্যালয়ের শিক্ষার্থী ও শিক্ষকের পরিসংখ্যান

ক্র	বিশ্ববিদ্যালয়	শিক্ষার্থী সংখ্যা			শিক্ষক সংখ্যা			শিক্ষক- শিক্ষার্থীর অনুপাত
		ছাত্র	ছাত্রী	মোট	পুরুষ	মহিলা	মোট	
১	ঢাকা বিশ্ববিদ্যালয়	২০৬৮১	১১২৭৪	৩১৯৫৫	১২২৮	৬৭৮	২৩০৬	১:১৪
২	রাজশাহী বিশ্ববিদ্যালয়	২২৯৪১	১১২২৪	৩৪১৬৫	১০১৭	২১৩	১২৩০	১:২৮
৩	বাংলাদেশ কৃষি বিশ্ববিদ্যালয়	৩৭২৯	২৫৩৫	৬২৬৪	৪৮৭	১১৮	৬০৫	১:১০
৪	বাংলাদেশ প্রকৌশল বিশ্ববিদ্যালয়	৮৫৭৪	২০৭০	১০৬৪৪	৫২৭	১৩৩	৬৬০	১:১৬
৫	চট্টগ্রাম বিশ্ববিদ্যালয়	১৫৫৩৬	৮৭৯০	২৪৩২৬	৯৬২	২১৮	১১৮০	১:২১
৬	জাহাঙ্গীরনগর বিশ্ববিদ্যালয়	৯৬০১	৫৩৮০	১৪৯৮১	৫৩১	২০৫	৭৩৬	১:২০
৭	ইসলামী বিশ্ববিদ্যালয়	৮৭৭৭	৩৫৫৩	১২৩৩০	৩১১	৪৮	৩৫৯	১:৩৪
৮	শাহজালাল বিজ্ঞান ও প্রযুক্তি বিশ্ববিদ্যালয়	৬০৭৫	২৫১৮	৮৫৯৩	৩৮১	১০৭	৪৮৮	১:১৮
৯	খুলনা বিশ্ববিদ্যালয়	৩২৬৭	২২১৫	৫৪৮২	৩১৯	৭৭	৩৯৬	১:১৪
১০	বঙ্গবন্ধু শেখ মুজিব মেডিকেল বিশ্ব:	১৮১১	১২০৬	৩০১৭	৩৪০	১১৮	৪৫৮	১:৭
১১	বঙ্গবন্ধু শেখ মুজিবুর রহমান কৃষি বিশ্ব:	৫৪৮	৫৮৫	১১৩৩	১৪৩	৩৪	১৭৭	১:৬
১২	হাজী মোহাম্মদ দানেশ বিজ্ঞান ও প্রযুক্তি বিশ্ব:	৩৮৯২	২৩১৬	৬২০৮	২০৮	৫৯	২৬৭	১:২৩
১৩	মাওলানা ভাসানী বিজ্ঞান ও প্রযুক্তি বিশ্ব:	৩১২৯	১৬৩৪	৪৭৬৩	১২৫	৩২	১৫৭	১:৩০
১৪	পটুয়াখালী বিজ্ঞান ও প্রযুক্তি বিশ্ববিদ্যালয়	২২১৪	১১৯৩	৩৪০৭	১৯৪	২৩	২১৭	১:১৬
১৫	শেরেবাংলা কৃষি বিশ্ববিদ্যালয়	১৮৫৫	১৪৫১	৩৩০৬	১৬২	৬৭	২২৯	১:১৪
১৬	চট্টগ্রাম প্রকৌশল ও প্রযুক্তি বিশ্ববিদ্যালয়	২৮৩৭	৬০০	৩৪৩৭	১৬৫	৪২	২০৭	১:১৭
১৭	রাজশাহী প্রকৌশল ও প্রযুক্তি বিশ্ববিদ্যালয়	২৬৭৯	৫০৯	৩১৮৮	১৯১	৩০	২২১	১:১৪
১৮	খুলনা প্রকৌশল ও প্রযুক্তি বিশ্ববিদ্যালয়	৩১৮৯	৫০৩	৩৭৫২	২৬৫	১৭	২৮২	১:১৩
১৯	ঢাকা প্রকৌশল ও প্রযুক্তি বিশ্ববিদ্যালয়	২৫৫৮	১৯৯	২৭৫৭	১৬৬	৩৬	২০২	১:১৪
২০	নোয়াখালী বিজ্ঞান ও প্রযুক্তি বিশ্ববিদ্যালয়	২৫৫৬	১২৩৬	৩৭৯২	১২৩	৩৩	১৫৬	১:২৪
২১	জগন্নাথ বিশ্ববিদ্যালয়	১৩৯৫১	৫০৬০	১৯০১১	৩৪২	২১৩	৫৫৫	১:৩৪
২২	কুমিল্লা বিশ্ববিদ্যালয়	৩০২২	১৬১৭	৪৬৩৯	১২৬	৩৩	১৫৯	১:২৯
২৩	জাতীয় কবি কাজী নজরুল ইসলাম বিশ্ব:	২৩২৪	১৫৪১	৩৮৬৫	১৩৮	৩৩	১৭১	১:২৩
২৪	চট্টগ্রাম ভেটঃ ও এনিম্যাল সাইন্সেস বিশ্ব:	৭১২	৪৮৮	১২০০	৮৪	২৪	১০৮	১:১১
২৫	সিলেট কৃষি বিশ্ববিদ্যালয়	১৫৭৬	৮৭৮	২৪৫৪	১৬০	৩৯	১৯৯	১:১২
২৬	যশোর বিজ্ঞান ও প্রযুক্তি বিশ্ববিদ্যালয়	১৫১৭	৬৯৭	২২১৪	৯২	২১	১১৩	১:২০
২৭	বাংলাদেশ ইউনিভার্সিটি অব প্রফেশনালস্	২২৭০	৭২৩	২৯৯৩	১০০	৫২	১৫২	১:২০
২৮	বেগম রোকেয়া বিশ্ববিদ্যালয়, রংপুর	৫২৯১	২৯১০	৮২০১	১০৫	২৭	১৩২	১:৬২
২৯	পাবনা বিজ্ঞান ও প্রযুক্তি বিশ্ববিদ্যালয়	১৭৭৪	৬৭৪	২৪৪৮	১২১	১৪	১৩৫	১:১৮
৩০	বঙ্গবন্ধু শেখ মুজিবুর রহমান বি: ও প্র: বিশ্ব:	২৫২৯	৯৭৩	৩৫০২	৫৫	১২	৬৭	১:৫২
৩১	বাংলাদেশ টেক্সটাইল বিশ্ববিদ্যালয়	১৪৪১	২৩৪	১৬৭৫	৭৬	২২	৯৮	১:১৭
৩২	বরিশাল বিশ্ববিদ্যালয়	৩০১৯	১৫০৮	৪৫২৭	৫৯	৩৬	৯৫	১:৪৮
৩৩	রাসমাটি বিজ্ঞান ও প্রযুক্তি বিশ্ববিদ্যালয়	৬৭	১৯	৮৬	২	২	৪	১:২২
৩৪	বঙ্গবন্ধু শেখ মুজিবুর রহমান মেরিটাইম বিশ্ব:	৪৫	৩	৪৮	৯	১	১০	১:৫
৩৪টি বিশ্ববিদ্যালয়ের মোট=		১৬৫৯৮৭	৭৮৩৭৬	২৪৪৩৬৩	৯৩১৪	২৮১৭	১২৫৩১	১:২০
৩৫	বাংলাদেশ উন্মুক্ত বিশ্ববিদ্যালয়	১২৬৭৩৩	৮১০৯৬	২০৭৮২৯	৮৫	৫১	১৩৬	১:১৫২৮
৩৫টি বিশ্ববিদ্যালয়ের মোট=		২৯২৭২০	১৫৯৪৭২	৪৫২১৯২	৯৩৯৯	২৮৬৮	১২৬৬৭	১:৩৬

অধিভুক্ত ও অঙ্গীভূত কলেজ/মাদ্রাসা (সংখ্যা)

জাতীয় বিশ্ববিদ্যালয় (৩১১৯)	১১৪৬৫০১	৯২৬৫৬৮	২০৭৩০৬৯	৭১০০০	২৯০০০	১০০০৮১	১:২১
ইসলামি আরবি বিশ্ববিদ্যালয় (১২৮৫)	৪০০৬৪৬	১৯৭৩৮৫	৫৯৮০৩১	৭৫১৮	১৫৪০৩	২২৯২১	১:২৬
ঢাকা বিশ্ববিদ্যালয় (১০৪)	১৫৩৮৭	২৫৩১১	৪০৬৯৮	৪০৯৮	৩৪৯৩	৭৫৯১	১:৫
রাজশাহী বিশ্ববিদ্যালয় (৪৪)	৫০৯৪	৬৮৬১	১১৯৫৫	১২১০	৭৬৯	১৯৭৯	১:৬
বাংলাদেশ কৃষি বিশ্ববিদ্যালয় (১)	১৩৭	১১৯	২৫৬	১২	২	১৪	১:১৮
চট্টগ্রাম বিশ্ববিদ্যালয় (২২)	২২০৭	২৮৪৬	৫০৫৩	৯৫৪	৪১৮	১৩৭২	১:৪
শাহজালাল বিজ্ঞান ও প্রযুক্তি বিশ্ব: (৯)	২১৮৩	২৭৪৭	৪৯৩০	৫৫২	৩৮৯	৯৪১	১:৫
খুলনা বিশ্ববিদ্যালয় (১)	০	৬৭৫	৬৭৫	৯	১৪	২৩	১:২৯
বঙ্গবন্ধু শেখ মুজিব মেডিকেল বিশ্ব: (৩৩)*	৩৯৮৮	২৭১০	৬৬৯৮	কোন তথ্য পাওয়া যায়নি			-
হাজী মোহাম্মদ দানেশ বিজ্ঞান ও প্রযুক্তি বিশ্ব: (১)	২০১	৫৮	২৫৯	২২	৪	২৬	১:১০
বাংলাদেশ ইউনি: অভ প্রফেশনালস (৫৬)	৯৪৬৭	২৩৪৩	১১৮১০	-	-	-	-
বাংলাদেশ টেক্সটাইল ইউনিভার্সিটি (৪)	২০১	৩৩	২৩৪	৪৩	৩	৪৬	১:৫
বঙ্গবন্ধু শেখ মুজিবুর রহমান মেরি: ইউ: (১)	৫৫৬	১৯	৫৭৫	৫৩	২	৫৫	১:১০
মোট=	১৫৮৬৫৬৮	১১৬৭৬৭৫	২৭৫৪২৪৩	৮৫৪৭১	৪৯৪৯৭	১৩৪৯৬৮	১:২০
৩৭ টি বিশ্ববিদ্যালয়ের অধিভুক্ত ও অঙ্গীভূত কলেজ/মাদ্রাসায় শিক্ষার্থী সহ সর্বমোট=	১৮৭৯২৮৮	১৩২৭১৪৭	৩২০৬৪৩৫	৯৪৯২৭	৫২৩৮৯	১৪৭৭১৬	১:২২

৩৪ টি বিশ্ববিদ্যালয়ের (অধিভুক্ত ও অঙ্গীভূত কলেজের শিক্ষার্থী ব্যতীত) মোট শিক্ষার্থী সংখ্যা ২,৪৪,৩৬৩ জন এবং তন্মধ্যে ছাত্রী সংখ্যা ছিল ৭৮,৩৭৬ জন। জাতীয় বিশ্ববিদ্যালয়ে নিজস্ব কোন শিক্ষার্থী না থাকলেও এর অধীনে ৩,১১৯ টি অধিভুক্ত ও অঙ্গীভূত কলেজে শিক্ষার্থী সংখ্যা ২০,৭৩,০৬৯ জন; তন্মধ্যে ছাত্রী সংখ্যা ৯,২৬,৫৬৮ জন; উন্মুক্ত বিশ্ববিদ্যালয়ের শিক্ষার্থী সংখ্যা ২,০৭,৮২৯ জন; তন্মধ্যে ছাত্রী সংখ্যা ৮১,০৯৬ জন। ইসলামি আরবি বিশ্ববিদ্যালয়ের অধীনে ১২৮৫টি মাদ্রাসার শিক্ষার্থী সংখ্যা ৫,৯৮,০৩১ জন তন্মধ্যে ছাত্রী সংখ্যা ১,৯৭,৩৮৫ জন। অন্যান্য ১১টি বিশ্ববিদ্যালয়ের অধীনে অধিভুক্ত ও অঙ্গীভূত কলেজের শিক্ষার্থী মোট সংখ্যা ৮৩,১৪৩ জন এর মধ্যে ছাত্রী ছিল ৪৩,৭২২ জন। সকল সরকারি বিশ্ববিদ্যালয়ে অধ্যয়নরত শিক্ষার্থী পরিসংখ্যান (সারণি:২.১.২) পর্যালোচনা করলে দেখা যায় যে, জাতীয় বিশ্ববিদ্যালয়ের অধীনে অধিভুক্ত ও অঙ্গীভূত কলেজসমূহে প্রায় ৬৪.৭ ভাগ শিক্ষার্থী, উন্মুক্ত বিশ্ববিদ্যালয়ে প্রায় ৬.৫ ভাগ এবং ইসলামি আরবি বিশ্ববিদ্যালয়ের অধীনে মাদ্রাসায় প্রায় ১৮.৬ ভাগসহ মোট প্রায় ৮৯.৮ ভাগ শিক্ষার্থী এই তিনটি বিশ্ববিদ্যালয়ে পড়ালেখা করছে। অবশিষ্ট শিক্ষার্থীর প্রায় ৭.৬ ভাগ ৩৪ টি বিশ্ববিদ্যালয়ে এবং ২.৬ ভাগ অন্যান্য ১১ টি বিশ্ববিদ্যালয়ের অধীনে অধিভুক্ত ও অঙ্গীভূত কলেজসমূহে পড়ালেখা করছে (চিত্র-২.১.১)।

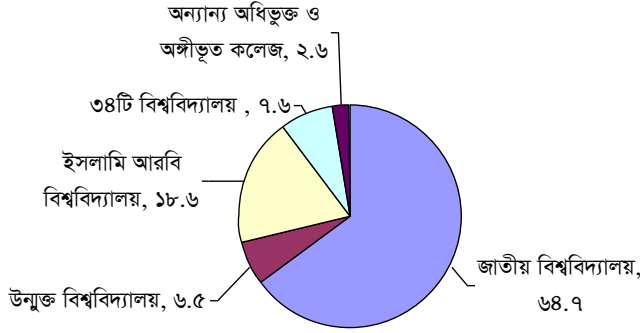

চিত্র: ২.১.১: সরকারি বিশ্ববিদ্যালয়সমূহ, অধিভুক্ত ও অঙ্গীভূত কলেজ এবং মাদ্রাসার তুলনামূলক শিক্ষার্থী সংখ্যা

জাতীয়, উন্মুক্ত ও ইসলামি আরবি বিশ্ববিদ্যালয়ের অধীনে অধিভুক্ত ও অঙ্গীভূত কলেজে/মাদ্রাসা ব্যতীত অন্যান্য অধিভুক্ত ও অঙ্গীভূত কলেজ সমূহের মধ্যে ঢাকা বিশ্ববিদ্যালয়ের অধীনে ১০৪ টি কলেজে শিক্ষার্থী রয়েছে ৪০,৬৯৮ জন; রাজশাহী বিশ্ববিদ্যালয়ের ৪৪ টি কলেজের অধীনে শিক্ষার্থী সংখ্যা ১১,৯৫৫ জন; কৃষি বিশ্ববিদ্যালয়ের ১ টি কলেজের অধীনে শিক্ষার্থী সংখ্যা ২৫৬ জন; চট্টগ্রাম বিশ্ববিদ্যালয়ের ২২ টি কলেজের অধীনে শিক্ষার্থী সংখ্যা ৫,০৫৩ জন; শাহজালাল বিজ্ঞান ও প্রযুক্তি বিশ্ববিদ্যালয়ে ৯ টি কলেজের অধীনে শিক্ষার্থী সংখ্যা ৪,৯৩০ জন; খুলনা বিশ্ববিদ্যালয়ে ১ টি কলেজে শিক্ষার্থী সংখ্যা ৬৭৫ জন, বঙ্গবন্ধু শেখ মুজিব মেডিকেল বিশ্ববিদ্যালয়ের ৩৩ টি কলেজে শিক্ষার্থী সংখ্যা ৬,৬৯৮ জন, হাজী দানেশ বিজ্ঞান ও প্রযুক্তি বিশ্ববিদ্যালয়ে ১ টি কলেজের অধীনে ২৫৯ জন; বাংলাদেশ ইউনিভার্সিটি অব প্রফেশনালস এর অধীনে ৫৬টি কলেজে শিক্ষার্থী সংখ্যা ১১,৮১০জন; বাংলাদেশ টেক্সটাইল বিশ্ববিদ্যালয়ের অধীনে ৪ টি কলেজে শিক্ষার্থী সংখ্যা ২৩৪ জন এবং বঙ্গবন্ধু শেখ মুজিবুর রহমান মেরিটাইম ইউনিভার্সিটির অধীনে ১ টি অধিভুক্ত ও অঙ্গীভূত কলেজে শিক্ষার্থী সংখ্যা ৫৭৫ জন। এ ১১ টি বিশ্ববিদ্যালয়ের অধীন অধিভুক্ত ও অঙ্গীভূত কলেজে মোট শিক্ষার্থী সংখ্যা ৮৩,১৪৩ জন।

পরিসংখ্যান অনুযায়ী জাতীয়, উন্মুক্ত ও এবং ইসলামি আরবি বিশ্ববিদ্যালয়-এর অধীন অধিভুক্ত ও অঙ্গীভূত কলেজ/মাদ্রাসা শিক্ষার্থী ব্যতীত ৩৪ টি বিশ্ববিদ্যালয়ের বর্তমানে অধ্যয়নরত শিক্ষার্থী সংখ্যা সবচেয়ে বেশি রাজশাহী বিশ্ববিদ্যালয়ে যার সংখ্যা ৩৪,১৬৫ জন, দ্বিতীয় সর্বোচ্চ শিক্ষার্থী সংখ্যা ঢাকা বিশ্ববিদ্যালয়ে যার সংখ্যা ৩১,৯৫৫ জন, ২৪,৩২৬ জন শিক্ষার্থী নিয়ে তৃতীয় স্থানে চট্টগ্রাম বিশ্ববিদ্যালয় এবং চতুর্থ স্থানে জগন্নাথ বিশ্ববিদ্যালয়, যার শিক্ষার্থী সংখ্যা ১৯,০১১ জন।

সারণি ২.১.৩ ও চিত্র ২.১.২ অনুযায়ী প্রতিয়মান হয় যে বছরপ্রতি বেশিরভাগ ক্ষেত্রে বিশ্ববিদ্যালয়ের সংখ্যা বৃদ্ধির সাথে শিক্ষার্থী সংখ্যা বৃদ্ধি পেয়েছে। ২০১৪ সালের তুলনায় ২০১৫ সালে শিক্ষার্থী সংখ্যা ৩,৫৬,৫৭০ জন বৃদ্ধি পেয়েছে। যা থেকে প্রতিয়মান হয় যে, বর্তমান সরকারের নতুন নতুন বিশ্ববিদ্যালয় স্থাপনসহ উচ্চশিক্ষা অর্জনে নানাবিধ উদ্যোগ গ্রহণের ফলেই বাংলাদেশে উচ্চশিক্ষার প্রবাহমান বৃদ্ধির ধারা অব্যাহত রয়েছে।

সারণি ২.১.৩ : সরকারি বিশ্ববিদ্যালয়সমূহের বিগত দশ বছরের শিক্ষার্থী সংখ্যার হ্রাস-বৃদ্ধির হার

সাল	শিক্ষার্থী অধ্যয়নরত বিশ্ববিদ্যালয়ের সংখ্যা	মোট শিক্ষার্থী	বিগত বছরের তুলনায় হ্রাস/বৃদ্ধি	হ্রাস/বৃদ্ধির শতকরা হার
২০০৬	২৩	১৫৩২৪৯	+৩৬৮৫২	+৩১.৬৬
২০০৭	২৭	১৩৯৯৮৪৩	+১২৪৬৫৯৮	+৮১৩.৪৪
২০০৮	২৯	১১৭৬৯৬৯	-২২২৮৭৪	-১৫.৯২
২০০৯	৩১	১৩৮২২১৬	+২০৫২৪৭	+১৭.৪৪
২০১০	৩১	১৭৩৬৮৮৭	+৩৫৪৬৭১	+২৫.৬৫
২০১১	৩৪	২১৭০৪৭২	+৪৩৩৫৮৫	+২৪.৯৬
২০১২	৩৪	১৮৯০৫৪৩	-২৭৯৯২৯	-১২.৯০
২০১৩	৩৪	২০২০৫৪৯	+১৩০০০৬	+৬.৮৭
২০১৪	৩৫	২৮৪৯৮৬৫	+৮২৯৩১৬	+৪১.০৪
২০১৫	৩৭	৩২০৬৪৩৫	+৩৫৬৫৭০	+১২.৫১

* অধিভুক্ত ও অঙ্গীভূত কলেজ/মাদ্রাসার শিক্ষার্থী সংখ্যাসহ

এছাড়া আলাচ্যবছরে ইসলামি আরবি বিশ্ববিদ্যালয়ের (যা গত বছর ইসলামী বিশ্ববিদ্যালয়ে অধীন ছিল) অধীনে অধিভুক্ত ও অঙ্গীভূত মাদ্রাসায় অধ্যয়নরত শিক্ষার্থী সংখ্যা গত বছরের তুলনায় বেড়েছে ৩,৯৬,২৫৮ জন। অন্যান্য ১১ টি সরকারি বিশ্ববিদ্যালয়ের অধীন অধিভুক্ত ও অঙ্গীভূত কলেজসমূহে ২০১৪ সাল শিক্ষার্থী সংখ্যা ছিল ৬২,৯৬২ জন, ২০১৫ সালে যা বেড়ে হয়েছে ৮৩,১৪৩ জন। এ পরিসংখ্যান থেকেই প্রতিয়মান হয় যে, বিশ্ববিদ্যালয় নিজস্ব পর্যায় হতে শুরু করে অধিভুক্ত ও অঙ্গীভূত কলেজ এমনকি মাদ্রাসা পর্যায় উচ্চশিক্ষার উন্নয়নে সরকারের নানামুখী পদক্ষেপ গ্রহণের ফলে উন্নয়নের ধারা বৃদ্ধি পাচ্ছে।

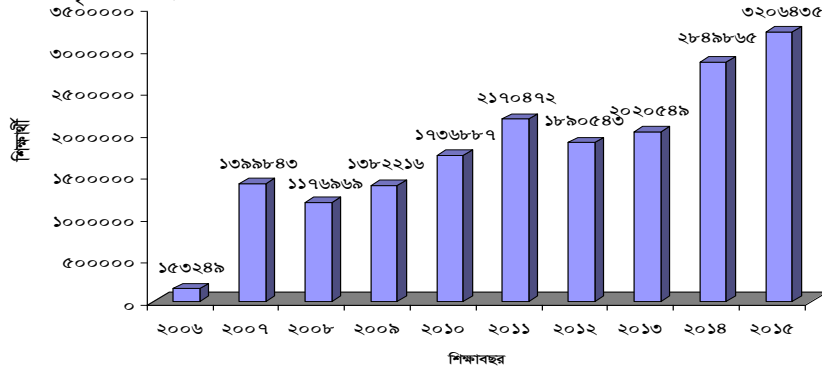

চিত্র-২.১.২: সরকারি বিশ্ববিদ্যালয়সমূহের বিগত দশ বছরের শিক্ষার্থী সংখ্যার স্তর চিত্র

বিশ্ববিদ্যালয়ের বৈশিষ্ট্য অনুযায়ী ঢাকা, রাজশাহী, চট্টগ্রাম, জাহাঙ্গীরনগর, ইসলামী, খুলনা, জগন্নাথ, জাতীয় কবি কাজী নজরুল ইসলাম, কুমিল্লা, বেগম রোকেয়া, বরিশাল বিশ্ববিদ্যালয়,-এই ১১ টি সাধারণ বিশ্ববিদ্যালয়ের মোট শিক্ষার্থী সংখ্যা ছিল ১,৬৩,৪৮২ জন; অপরপক্ষে বাংলাদেশ কৃষি, বাংলাদেশ প্রকৌশল, শাহজালাল বিজ্ঞান ও প্রযুক্তি, বঙ্গবন্ধু শেখ মুজিব মেডিকেল, বঙ্গবন্ধু শেখ মুজিবুর রহমান কৃষি, হাজী মোহাম্মদ দানেশ বিজ্ঞান ও প্রযুক্তি, মাওলানা ভাসানী বিজ্ঞান ও প্রযুক্তি, পটুয়াখালী বিজ্ঞান ও প্রযুক্তি, শেরেবাংলা কৃষি, চট্টগ্রাম প্রকৌশল ও প্রযুক্তি, রাজশাহী প্রকৌশল ও প্রযুক্তি, খুলনা প্রকৌশল ও প্রযুক্তি, ঢাকা প্রকৌশল ও প্রযুক্তি, নোয়াখালী বিজ্ঞান ও প্রযুক্তি, চট্টগ্রাম ভেটেরিনারি ও অনিম্যাল সাইন্সেস, সিলেট কৃষি, যশোর বিজ্ঞান ও প্রযুক্তি, পাবনা বিজ্ঞান ও প্রযুক্তি, বাংলাদেশ ইউনিভার্সিটি অব প্রফেশনালস, বঙ্গবন্ধু শেখ মুজিবুর রহমান বিজ্ঞান ও প্রযুক্তি এবং বাংলাদেশ টেক্সটাইল বিশ্ববিদ্যালয়, রাঙ্গামাটি বিজ্ঞান ও প্রযুক্তি বিশ্ববিদ্যালয় এবং বঙ্গবন্ধু শেখ মুজিবুর রহমান মেরিটাইম ইউনিভার্সিটি -এই ২৩ টি বিশেষায়িত বিশ্ববিদ্যালয়ের শিক্ষার্থী সংখ্যা ছিল ৮০,৮৮১ জন। উল্লেখ্য যে, আলোচ্যবছরে ৩৪ টি বিশ্ববিদ্যালয়ের শিক্ষার্থীর ৬৭ভাগ শিক্ষার্থী ১১টি সাধারণ বিশ্ববিদ্যালয়ে এবং ৩৩ ভাগ শিক্ষার্থী ২৩ টি প্রযুক্তি ও অন্যান্য বিশেষায়িত বিশ্ববিদ্যালয়গুলোতে অধ্যয়নরত ছিল।

ঘ) বিষয়ভিত্তিক শিক্ষার্থী পরিসংখ্যান: ২০১৫ সনে ৩৬ টি সরকারি বিশ্ববিদ্যালয়সমূহে (ইসলামী আরবি বিশ্ববিদ্যালয় ও অন্যান্য ১১ টি অধিভুক্ত/অঙ্গীভূত কলেজের শিক্ষার্থী ব্যতীত) মোট ২৫,২৫,২৬১ জন শিক্ষার্থীর মধ্যে সমষ্টিগতভাবে কলা ও মানবিক বিষয়ে অধ্যয়নরত শিক্ষার্থীর সংখ্যা ৮,১৭,৩৩৬ জন, সামাজিক বিজ্ঞানে ৭,০৫,৭৫৪ জন, বিজ্ঞান, কৃষি, চিকিৎসা ও কারিগরি ৩,২১,৯৬১ জন, বাণিজ্যে ৬,১২,২৭৪ জন, শিক্ষায় ৩১,৩৪০ জন, আইনে ১০,১১০ জন এবং ডিপ্লোমা/ সার্টিফিকেট ও অন্যান্য পর্যায়ে ২৬,৪৮৬ জন। শতকরা হিসেবে কলা ও মানবিক বিষয়ে অধ্যয়নরত শিক্ষার্থীর হার ৩২.৪ ভাগ, সামাজিক বিজ্ঞানে ২৭.৯ ভাগ, বিজ্ঞান, কৃষি ও কারিগরিতে ১২.৮ ভাগ, বাণিজ্যে ২৪.২ ভাগ, শিক্ষায় ১.২ ভাগ, আইনে ০.৪ ভাগ এবং ডিপ্লোমা/সার্টিফিকেট ও অন্যান্য পর্যায়ে ১.১ ভাগ। ২০১৪ সালের তুলনায় এ বছর বিজ্ঞান, কৃষি, চিকিৎসা ও কারিগরি এবং বাণিজ্যে শিক্ষার্থী সংখ্যা বৃদ্ধি পেয়েছে।

সারণি ২.১.৪ : সরকারি বিশ্ববিদ্যালয়সমূহের বিষয়ভিত্তিক শিক্ষার্থীর শতকরা হার

বিষয়	বিশ্ববিদ্যালয়						সর্বমোট	
	৩৪টি সরকারি বিশ্ববিদ্যালয়		জাতীয় বিশ্ববিদ্যালয়		উন্মুক্ত বিশ্ববিদ্যালয়			
	শিক্ষার্থী সংখ্যা	শতকরা হার	শিক্ষার্থী সংখ্যা	শতকরা হার	শিক্ষার্থী সংখ্যা	শতকরা হার	শিক্ষার্থী সংখ্যা	শতকরা হার
কলা ও মানবিক	৩৯৯১০	১৬.৩	৫৯৮৬৫৫	২৮.৯	১৭৮৭৭১	৮৬.০	৮১৭৩৩৬	৩২.৪
সামাজিক বিজ্ঞান	৩৪২৪৩	১৪.০	৬৭১৫১১	৩২.৪	০	০.০	৭০৫৭৫৪	২৭.৯
বিজ্ঞান, কৃষি, চিকিৎসা ও কারিগরি	১১৮০২৭	৪৮.৩	১৯৩৭১৪	৯.৩	১০২২০	৪.৯	৩২১৯৬১	১২.৮
বাণিজ্য	৩২৯৭৫	১৩.৫	৫৭৪৩৭৮	২৭.৭	৪৯২১	২.৪	৬১২২৭৪	২৪.২
শিক্ষা	১৯৯৯	০.৮	১৭০৭৫	০.৮	১২২৬৬	৫.৯	৩১৩৪০	১.২
আইন	৩৮১৯	১.৬	৬০৩৮	০.৩	২৫৩	০.১	১০১১০	০.৪
ডিপ্লোমা/সার্টিফিকেট ও অন্যান্য	১৩৩৯০	৫.৫	১১৬৯৮	০.৬	১৩৯৮	০.৭	২৬৪৮৬	১.১
সর্বমোট :	২৪৪৩৬৩	১০০	২০৭৩০৬৯	১০০	২০৭৮২৯	১০০	২৫২৫২৬১	১০০

*ইসলামী আরবি বিশ্ববিদ্যালয়ের অধিভুক্ত/অঙ্গীভূত মাদ্রাসা ও অন্যান্য ১১ টি বিশ্ববিদ্যালয়ের অধিভুক্ত/অঙ্গীভূত কলেজের বিষয়ভিত্তিক শিক্ষার্থীর তথ্য পাওয়া যায়নি বিধায় ৩৬টি বিশ্ববিদ্যালয়ের পরিসংখ্যান উপস্থাপন করা হলো।

সারণি ২.১.৪ ও চিত্র ২.১.৪ অধিভুক্ত ও অঙ্গীভূত কলেজ/মাদ্রাসা শিক্ষার্থী ব্যতীত বিশ্ববিদ্যালয়সমূহের মোট শিক্ষার্থীর বিষয়ভিত্তিক শিক্ষার্থীদের শতকরা হার দেওয়া হয়েছে। সরকারি বিশ্ববিদ্যালয়ের মূল বিষয়ভিত্তিক শিক্ষার্থীর পরিসংখ্যান ২.২.৩-এ সন্নিবেশিত করা হয়েছে (পৃষ্ঠা:৩০২)।

জাতীয়, উন্মুক্ত ও ইসলামী আরবি বিশ্ববিদ্যালয় ব্যতীত ৩৪ টি বিশ্ববিদ্যালয়ে ২,৪৪,৩৬৩ জন শিক্ষার্থীর মধ্যে কলা ও মানবিক ৩৯,৯১০ জন, সামাজিক বিজ্ঞানে ৩৪,২৪৩ জন, বিজ্ঞান, কৃষি, চিকিৎসা ও কারিগরি বিষয়ে অধ্যয়নরত শিক্ষার্থীর সংখ্যা ছিল ১,১৮,০২৭ জন, বাণিজ্যে ৩২,৯৭৫ জন, শিক্ষায় ১,৯৯৯ জন, আইনে ৩,৮১৯ জন এবং ডিপ্লোমা/সার্টিফিকেট ও অন্যান্য পর্যায়ে ১৩,৩৯০ জন। কলা ও মানবিক ১৬.৩ ভাগ, সামাজিক বিজ্ঞানে ১৪.০ ভাগ, বিজ্ঞান, কৃষি, চিকিৎসা ও কারিগরি বিষয়ে অধ্যয়নরত শিক্ষার্থীর শতকরা হার ৪৮.৩ ভাগ, বাণিজ্যে ১৩.৫ ভাগ, শিক্ষায় ০.৮ ভাগ, আইনে ১.৬ ভাগ এবং ডিপ্লোমা/সার্টিফিকেটে ৫.৫ ভাগ (চিত্র ২.১.৩)। ২০১৪ সালের তুলনায় এ বছর কলা ও মানবিক, শিক্ষা, বিজ্ঞান, কৃষি, চিকিৎসা ও কারিগরি এবং বাণিজ্যে শিক্ষার্থী সংখ্যা বৃদ্ধি পেয়েছে।

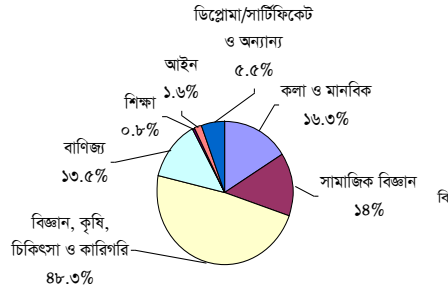

চিত্র: ২.১.৩: অধিভুক্ত ও অঙ্গীভূত কলেজ/মাদ্রাসার শিক্ষার্থী ব্যতীত ৩৪টি বিশ্ববিদ্যালয়ের বিষয়ভিত্তিক শিক্ষার্থী হার

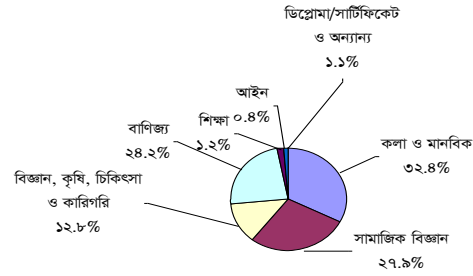

চিত্র: ২.১.৪: ৩৭টি সরকারি বিশ্ববিদ্যালয়ের অধীনে অধিভুক্ত ও অঙ্গীভূত কলেজ/মাদ্রাসার শিক্ষার্থীসহ বিশ্ববিদ্যালয়সমূহের বিষয়ভিত্তিক শিক্ষার্থী হার

জাতীয় বিশ্ববিদ্যালয়ের অধীন ২০,৭৩,০৬৯ জন শিক্ষার্থীর মধ্যে বিজ্ঞান ও কারিগরি বিষয়ে অধ্যয়নরত শিক্ষার্থীর সংখ্যা ছিল ১৯৩,৭১৪ জন, কলা ও মানবিক ৫,৯৮,৬৫৫ জন, সামাজিক বিজ্ঞানে ৬,৭১৫১১ জন, বাণিজ্যে ৫,৭৪,৩৭৮ জন, শিক্ষায় ১৭,০৭৫ জন, আইনে ৬,০৩৮ জন এবং ডিপ্লোমা/সার্টিফিকেট ও অন্যান্য পর্যায়ে শিক্ষার্থী সংখ্যা ১১,৬৯৮ জন। জাতীয় বিশ্ববিদ্যালয়ের মোট শিক্ষার্থীর মধ্যে বিজ্ঞান, কৃষি ও কারিগরি বিষয়ে শিক্ষার্থী শতকরা ৯.৩ ভাগ, কলা ও মানবিক ২৮.৯ ভাগ, সামাজিক বিজ্ঞানে ৩২.৪ ভাগ, বাণিজ্যে ২৭.৭ ভাগ, শিক্ষায় ০.৮ ভাগ, আইনে ০.৩ ভাগ এবং ডিপ্লোমা/সার্টিফিকেটে ০.৬ ভাগ।

উন্মুক্ত বিশ্ববিদ্যালয়ে ২,০৭,৮২৯ জন শিক্ষার্থীর মধ্যে বিজ্ঞান ও কারিগরি বিষয়ে অধ্যয়নরত শিক্ষার্থীর সংখ্যা ছিল ১০,২২০ জন, কলা ও মানবিক ১,৭৮,৭৭১ জন, বাণিজ্যে ৪,৯২১ জন, শিক্ষায় ১২,২৬৬ জন, আইনে ২৫৩ জন এবং ডিপ্লোমা/সার্টিফিকেটে ১,৩৯৮ জন। মোট শিক্ষার্থীর ৪.৯ ভাগ বিজ্ঞান, কৃষি ও কারিগরি বিষয়ে, ৮৬.০ ভাগ কলা ও মানবিক, ২.৪ ভাগ বাণিজ্যে এবং শিক্ষায় ৫.৯ ভাগ, আইনে ০.১ ভাগ এবং ডিপ্লোমা/সার্টিফিকেটে ০.৭ ভাগ।

সর্বমোট অধ্যয়নরত শিক্ষার্থী পর্যালোচনা করলে দেখা যায়, বেশির ভাগ শিক্ষার্থী কলা ও মানবিক, সামাজিক বিজ্ঞান ও বাণিজ্যে পড়ছে। বিজ্ঞান, কৃষি, চিকিৎসা ও কারিগরি বিষয়ে শিক্ষার্থীর সংখ্যা মাত্র ১৩%। অপরপক্ষে ৩৪টি বিশ্ববিদ্যালয়ের অধ্যয়নরত শিক্ষার্থীর ক্ষেত্রে বিজ্ঞান, কৃষি, চিকিৎসা ও কারিগরি বিষয়ে শিক্ষার্থীর সংখ্যা ৪৭%।

ঙ) ডিগ্রিভিত্তিক শিক্ষার্থী পরিসংখ্যান: ২০১৫ সনে ৩৬ টি সরকারি বিশ্ববিদ্যালয়সমূহে (ইসলামী আরবি বিশ্ববিদ্যালয় ও অন্যান্য ১১ টি অধিভুক্ত/অঙ্গীভূত কলেজের শিক্ষার্থী ব্যতীত) স্নাতক পাস পর্যায়ে শিক্ষার্থী সংখ্যা ১১,৪৫,৭৫২ জন, স্নাতক সন্মান পর্যায়ে শিক্ষার্থী ১১,২০,৬৭১ জন; মাস্টার্স পর্যায়ে শিক্ষার্থী সংখ্যা ২,৩৯,৭৯৯ জন; এম.ফিল/পিএইচ.ডি ও উচ্চতর ডিগ্রি সমমান ৬,২৪৮ জন এবং ডিপ্লোমা/সার্টিফিকেট ও অন্যান্য পর্যায়ে ১২,৭৯১ জন শিক্ষার্থী রয়েছে। আলোচ্যবছরে ২০১৪ সালের তুলনায় স্নাতক সন্মান পর্যায়ে শিক্ষার্থী সংখ্যা বেড়েছে ১,৩৩,২৬৯ জন। এক নজরে বাংলাদেশের সরকারি বিশ্ববিদ্যালয়সমূহের ডিগ্রিভিত্তিক শিক্ষার্থী পরিসংখ্যান ২.২.৪-এ সন্নিবেশিত করা হয়েছে (পৃষ্ঠা:৩০৪)। সারণি ২.১.৫ ও চিত্র ২.১.৬ অধিভুক্ত ও অঙ্গীভূত কলেজ/মাদ্রাসা শিক্ষার্থী ব্যতীত বিশ্ববিদ্যালয়সমূহের মোট শিক্ষার্থীর ডিগ্রিভিত্তিক শিক্ষার্থীদের শতকরা হার দেওয়া হয়েছে।

সারণি ২.১.৫ : সরকারি বিশ্ববিদ্যালয়সমূহের ডিগ্রিভিত্তিক শিক্ষার্থী সংখ্যা

ডিগ্রিভিত্তিক	বিশ্ববিদ্যালয়			সর্বমোট শিক্ষার্থী সংখ্যা
	৩৪টি সরকারি বিশ্ববিদ্যালয় শিক্ষার্থী সংখ্যা	জাতীয় বিশ্ববিদ্যালয় শিক্ষার্থী সংখ্যা	উন্মুক্ত বিশ্ববিদ্যালয় শিক্ষার্থী সংখ্যা	
স্নাতক পাস	০	৯৪৬৭৮৩	১৯৮৯৬৯	১১৪৫৭৫২
স্নাতক সন্মান	১৯৭২৬৯	৯২১৪৫৭	১৯৪৫	১১২০৬৭১
মাস্টার্স	৩৮৩১৭	১৯৬৮৮৪	৪৫৯৮	২৩৯৭৯৯
এম.ফিল/পিএইচ.ডি ও উচ্চতর	৬১৩৩	১১৫	০	৬২৪৮
ডিপ্লোমা/সার্টিফিকেট ও অন্যান্য	২৬৪৪	৭৮৩০	২৩১৭	১২৭৯১
সর্বমোট :	২৪৪৩৬৩	২০৭৩০৬৯	২০৭৮২৯	২৫২৫২৬১

*ইসলামি আরবি বিশ্ববিদ্যালয়ের অধীন মাদ্রাসা সমূহের ডিগ্রিভিত্তিক তথ্য পাওয়া যায়নি তবে মোট শিক্ষার্থী সংখ্যা ৫,৯৮,০৩১ জন এবং অন্যান্য ১১ টি বিশ্ববিদ্যালয়ের অধীন অধিভুক্ত/অঙ্গীভূত কলেজের শিক্ষার্থী ব্যতীত।

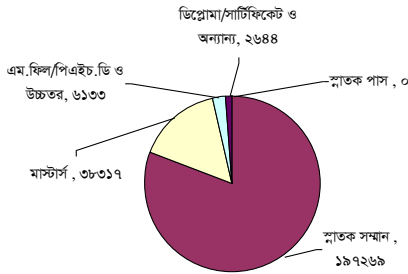

চিত্র ২.১.৫: অধিভুক্ত ও অঙ্গীভূত কলেজ/মাদ্রাসার শিক্ষার্থী ব্যতীত ৩৪টি বিশ্ববিদ্যালয়ের ডিগ্রিভিত্তিক শিক্ষার্থীর সংখ্যা

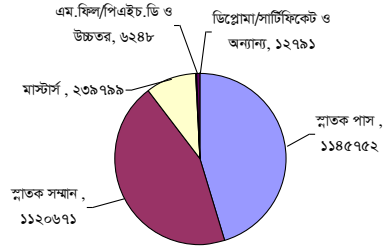

চিত্র ২.১.৬: ৩৭টি সরকারি বিশ্ববিদ্যালয়ের অধীনে অধিভুক্ত ও অঙ্গীভূত কলেজ/মাদ্রাসাসহ বিশ্ববিদ্যালয়সমূহের ডিগ্রিভিত্তিক শিক্ষার্থীর সংখ্যা

৩৪টি বিশ্ববিদ্যালয়ের স্নাতক সন্মান পর্যায়ে শিক্ষার্থী ১,৯৭,২৬৯ জন; যার মধ্যে ছাত্রী ৬৪,৮৭৪ জন। মাস্টার্স পর্যায়ে শিক্ষার্থী সংখ্যা ৩৮,৩১৭ জন; যার মধ্যে ছাত্রী সংখ্যা ১১,১২৮ জন, এম.ফিল/পিএইচ.ডি ও উচ্চতর ডিগ্রি সমমান ৬,১৩৩ জন; যার মধ্যে ছাত্রী সংখ্যা ১,৫৯৩ জন এবং ডিপ্লোমা/সার্টিফিকেট ও অন্যান্য পর্যায়ে ২,৬৪৪ জন শিক্ষার্থী রয়েছে (চিত্র ২.১.৫)।

জাতীয় বিশ্ববিদ্যালয়ে স্নাতক পাস পর্যায়ে শিক্ষার্থী সংখ্যা ৯,৪৬,৭৮৩ জন, যার মধ্যে ছাত্রী ৪,৪৭,১২৪ জন। স্নাতক সন্মান পর্যায়ে শিক্ষার্থী ৯,২১,৪৫৭ জন; যার মধ্যে ছাত্রী ৪,০২৩২৫ জন। মাস্টার্স পর্যায়ে শিক্ষার্থী সংখ্যা ১,৯৬,৮৮৪ জন; যার মধ্যে ছাত্রী সংখ্যা ৭৬,৫৩৮ জন এবং

এম.ফিল/পিএইচ.ডি পর্যায়ে ১১৫ জন; যার মধ্যে ছাত্রী সংখ্যা ২৬ জন এবং ডিপ্লোমা/সার্টিফিকেট ও অন্যান্য পর্যায়ে ৭,৮৩০ জন শিক্ষার্থী রয়েছে।

উন্মুক্ত বিশ্ববিদ্যালয়ে স্নাতক পাস পর্যায়ে শিক্ষার্থী সংখ্যা ১,৯৮,৯৬৯ জন, যার মধ্যে ছাত্রী ৭৯,০৬১ জন। স্নাতক সম্মান পর্যায়ে শিক্ষার্থী ১,৯৪৫ জন; যার মধ্যে ছাত্রী ৬২৮ জন। মাস্টার্স পর্যায়ে শিক্ষার্থী সংখ্যা ৪,৫৯৮ জন; যার মধ্যে ছাত্রী সংখ্যা ১,১০২ জন এবং ডিপ্লোমা/সার্টিফিকেট ও অন্যান্য পর্যায়ে ২,৩১৭ জন শিক্ষার্থী রয়েছে। এম.ফিল/পিএইচ.ডি উচ্চতর ডিগ্রি সম্মান পর্যায়ে কোন শিক্ষার্থী নেই।

চ) ছাত্র-ছাত্রীর অনুপাত: আলোচ্যবছরে ৩৭ টি সরকারি বিশ্ববিদ্যালয় এবং অধিভুক্ত ও অঙ্গীভূত কলেজ/মাদ্রাসাসহ অধ্যয়নরত সর্বমোট শিক্ষার্থীর ১৮,৭৯,২৮৮ জন ছাত্র অর্থাৎ শতকরা ৫৯ ভাগ ছাত্র এবং ১৩,২৭,১৪৭ জন ছাত্রী অর্থাৎ শতকরা ৪১ ভাগ ছাত্রী অধ্যয়নরত আছে। ছাত্রী ও ছাত্রের অনুপাত ১:১.৪। উল্লেখ্য যে, বিগত বছরে অর্থাৎ ২০১৪ সনে অধ্যয়নরত সর্বমোট শিক্ষার্থীর মধ্যে ১৬,১০,৯৭৩ জন ছাত্র এবং ছাত্রী ছিল ১২,৩৮,৮৯২ জন। শতকরা হারে ৫৭ ভাগ ছাত্র এবং ছাত্রী ছিল ৪৩ ভাগ। অধ্যয়নরত শিক্ষার্থী পর্যালোচনায় আলোচ্যবছরে ছাত্রী সংখ্যা ৮৮,২৫৫ জন বৃদ্ধি পেলেও শতকরা হারে ছাত্রী সংখ্যা বৃদ্ধি পায়নি। (চিত্র ২.১.৭)।

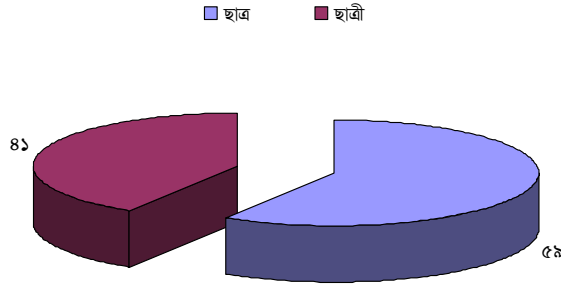

চিত্র ২.১.৭: ২০১৫ সনে বিশ্ববিদ্যালয়সমূহের মোট ছাত্র-ছাত্রীর শতকরা হার

সারণি ২.১.৬ এ বিগত তিন বছরের সরকারি বিশ্ববিদ্যালয়গুলোর শিক্ষার্থী সংখ্যার একটি তুলনামূলক পরিসংখ্যান উপস্থাপন করা হলো। আলোচ্যবছরে ৩৭ টি সরকারি বিশ্ববিদ্যালয়ের সর্বমোট শিক্ষার্থীর শতকরা হার বন্ধনীর মধ্যে দেখানো হয়েছে। সংশ্লিষ্ট বিশ্ববিদ্যালয়ের অধিভুক্ত ও অঙ্গীভূত কলেজ/মাদ্রাসায় শিক্ষার্থী সংখ্যাসহ মোট শিক্ষার্থী সংখ্যা নির্ধারণ করা হয়েছে। এতে প্রতীয়মান হয় যে, দেশের সর্ববৃহৎ বিশ্ববিদ্যালয় অর্থাৎ জাতীয় বিশ্ববিদ্যালয় আলোচ্যবছরের সরকারি বিশ্ববিদ্যালয়ের সর্বমোট শিক্ষার্থীর ৬৪.৮ ভাগ শিক্ষার্থী ধারণ করে আছে। সর্বাধিক কম সংখ্যক অর্থাৎ ৮৬ জন শিক্ষার্থী রাজশাহী বিজ্ঞান ও প্রযুক্তি বিশ্ববিদ্যালয়-এ অধ্যয়নরত ছিল। সারণি ২.১.৬ এ তিন বছরের শিক্ষার্থীর হার দেখানো হলো।

সারণি ২.১.৬: বিশ্ববিদ্যালয়ভিত্তিক তিন বছরের শিক্ষার্থী সংখ্যা

বিশ্ববিদ্যালয়	(বন্ধনীর মধ্যে সর্বমোট শিক্ষার্থীর শতকরা হার)		
	২০১৩	২০১৪	২০১৫
ঢাকা বিশ্ববিদ্যালয়	*৬২৭৭৭(৩.১১)	*৬৬২৯৬(২.৩২)	*৭২৬৫৩(২.৩)
রাজশাহী বিশ্ববিদ্যালয়	*৪৫১০৭(২.২৩)	*৪৪০৬৮(১.৫৫)	*৪৬১২০(১.৪)
বাংলাদেশ কৃষি বিশ্ববিদ্যালয়	*৫৬১১(০.২৮)	*৬০৩২(০.২১)	*৬৫২০(০.২)

(চলমান)

বিশ্ববিদ্যালয়	২০১৩	২০১৪	২০১৫
বাংলাদেশ প্রকৌশল বিশ্ববিদ্যালয়	৯৮৫৫(০.৪৯)	১০০৬৬(০.৩৫)	১০৬৪৪(০.৩)
চট্টগ্রাম বিশ্ববিদ্যালয়	*২৮০১৭(১.৩৯)	*৩১০১২(১.০৯)	*২৯৩৭৯(০.৯)
জাহাঙ্গীরনগর বিশ্ববিদ্যালয়	১৪৪৯৬(০.৭২)	১৬৭৮১(০.৫৯)	১৪৯৮১(০.৫)
ইসলামী বিশ্ববিদ্যালয়	*১৯৯৪১৪(৯.৮৭)	*২১৪০০৩(৭.৫১)	১২৩৩০(০.৪)
শাহজালাল বিজ্ঞান ও প্রযুক্তি বিশ্ববিদ্যালয়	*৯৪৪৭(০.৪৭)	*১০১৭৮(০.৩৬)	*১৩৫২৩(০.৪)
খুলনা বিশ্ববিদ্যালয়	*৫৩৮৮(০.২৭)	*৫৯৫৯(০.২১)	*৬১৫৭(০.২)
জাতীয় বিশ্ববিদ্যালয়	*১৩১৯৪৩৮(৬৫.৩)	*২০৯৭১৮২(৭৩.৫৯)	*২০৭৩০৬৯(৬৪.৮)
বাংলাদেশ উন্মুক্ত বিশ্ববিদ্যালয়	২৪৩৯২৮(১২.০৭)	২৫৬২৫৮(৯.০০)	২০৭৮২৯(৬.৪)
বঙ্গবন্ধু শেখ মুজিব মেডিক্যাল বিশ্ববিদ্যালয়	*২৯৯৬(০.১৫)	১৯২৮(০.০৭)	*৯৭১৫(০.৩)
বঙ্গবন্ধু শেখ মুজিবুর রহমান কৃষি বিশ্ব:	৭০৮(০.০৩)	১১৩৭(০.০৪)	১১৩৩(০.০)
হাজী মোহাম্মদ দানেশ বিজ্ঞান ও প্রঃ বিশ্ব:	৩৩৬৯(০.১৭)	*৫৩০৯(০.১৮)	*৬৪৬৭(০.২)
মাওলানা ভাসানী বিজ্ঞান ও প্রযুক্তি বিশ্ব:	৩০৯০(০.১৫)	৩৮৮১(০.১৩)	৪৭৬৩(০.১)
পটুয়াখালী বিজ্ঞান ও প্রযুক্তি বিশ্ববিদ্যালয়	২৩৯৫(০.১২)	২৭১১(০.১০)	৩৪০৭(০.১)
শেরেবাংলা কৃষি বিশ্ববিদ্যালয়	২৮০৬(০.১৪)	৩১০৮(০.১১)	৩৩০৬(০.১)
চট্টগ্রাম প্রকৌশল ও প্রযুক্তি বিশ্ববিদ্যালয়	২৯৬০(০.১৪)	৩১৫৬(০.১১)	৩৪৩৭(০.১)
রাজশাহী প্রকৌশল ও প্রযুক্তি বিশ্ববিদ্যালয়	২৯৬১(০.১৫)	২৯৮৪(০.১০)	৩১৮৮(০.১)
খুলনা প্রকৌশল ও প্রযুক্তি বিশ্ববিদ্যালয়	৩২২২(০.১৬)	৩৪০৫(০.১২)	৩৭৫২(০.১)
ঢাকা প্রকৌশল ও প্রযুক্তি বিশ্ববিদ্যালয়	২৪৮৫(০.১২)	২৫৭১(০.০৯)	২৭৫৭(০.১)
নোয়াখালী বিজ্ঞান ও প্রযুক্তি বিশ্ববিদ্যালয়	২৩১১(০.১১)	৩২৫৪(০.১১)	৩৭৯২(০.১)
জগন্নাথ বিশ্ববিদ্যালয়	১৮৪১৫(০.৯১)	১৮৪৩৫(০.৬৫)	১৯০১১(০.৬)
কুমিল্লা বিশ্ববিদ্যালয়	৩৪৩০(০.১৭)	৩৮৯৮(০.১৪)	৪৬৩৯(০.১)
জাতীয় কবি কাজী নজরুল ইসলাম বিশ্ব:	৩৪৬৪(০.১৭)	৪১৯৫(০.১৫)	৩৮৬৫(০.১)
চট্টগ্রাম ভেটঃ ও এনিম্যাল সাইন্সেস বিশ্ব:	*৭৬১(০.০৪)	*৯৫১(০.০৩)	১২০০(০.০)
সিলেট কৃষি বিশ্ববিদ্যালয়	২০০৮(০.১০)	২০২২(০.০৭)	২৪৫৪(০.১)
যশোর বিজ্ঞান ও প্রযুক্তি বিশ্ববিদ্যালয়	১৭৬৫(০.০৯)	১৮৩৪(০.০৬)	২২১৪(০.১)
বাংলাদেশ ইউনিভার্সিটি অব প্রফেশনালস*	*৬১৪৪(০.৩০)	*৯৯০৬(০.৩৫)	*১৪৮০৩(০.৫)
বেগম রোকেয়া বিশ্ববিদ্যালয়-রংপুর	৪৭৩৮(০.২৩)	৭০২১(০.২৫)	৮২০১(০.৩)
পাবনা বিজ্ঞান ও প্রযুক্তি বিশ্ববিদ্যালয়	১৫৫৬(০.০৮)	২১২৩(০.০৭)	২৪৪৮(০.১)
বঙ্গবন্ধু শেখ মুজিবুর রহমান বিঃ ও প্রঃ বিশ্ব:	১৩৫০(০.০৭)	২০৬৭(০.০৭)	৩৫০২(০.১)
বাংলাদেশ টেক্সটাইল বিশ্ববিদ্যালয়	*১৮৪৮(০.০৯)	*১৯৪৭(০.০৭)	*১৯০৯(০.১)
বরিশাল বিশ্ববিদ্যালয়	২২৮৯(০.১১)	৩৬৩৭(০.১৩)	৪৫২৭(০.১)
রাঙ্গামাটি বিজ্ঞান ও প্রযুক্তি বিশ্ববিদ্যালয়	০	*৫৫০(০.০২)	৮৬(০.০)
বঙ্গবন্ধু শেখ মুজিবুর রহমান মেরিটাইম বিশ্ব:	০	০	*৬২৩(০.০)
ইসলামি আরবি বিশ্ববিদ্যালয়	০	০	*৫৯৮০৩১(১৮.৬)
সর্বমোট:	২০,২০,৫৪৯	২৮,৪৯,৮৬৫	৩২,০৬,৪৩৫

* চিহ্নিত বিশ্ববিদ্যালয়সমূহের অধিভুক্ত ও অঙ্গীভূত কলেজ/মাদ্রাসার শিক্ষার্থী সংখ্যাসহ।

ছ) সরকারি বিশ্ববিদ্যালয়ে অধ্যয়নরত বিদেশি শিক্ষার্থী : ২০১৫ সালে ৩৭ টি সরকারি বিশ্ববিদ্যালয়ের মধ্যে ১৮টি বিশ্ববিদ্যালয়ে অধ্যয়নরত বিদেশি শিক্ষার্থীর সংখ্যা ৫৯৩ জন। ২০১৩ সালে এ সংখ্যা ছিল ৩২৬ জন এবং ২০১৪ সালে ছিল ৪৩২ জন। ২০১৫ সালে বিদেশি শিক্ষার্থীর সংখ্যা ২০১৪ সালের তুলনায় ১৬১ জন বৃদ্ধি পেয়েছে। এ বছর বিদেশি শিক্ষার্থীর সংখ্যা বৃদ্ধি পাওয়ায় উচ্চশিক্ষার গুণগতমানের ক্ষেত্রে ইতিবাচক দিক বলে বিশ্লেষণে প্রতীয়মান হয়। উল্লেখ্য যে, বেসরকারি বিশ্ববিদ্যালয়ে অধ্যয়নরত বিদেশি শিক্ষার্থীর হার সরকারি বিশ্ববিদ্যালয়ের তুলনায় অনেক বেশি।

সারণি ২.১.৭: সরকারি বিশ্ববিদ্যালয়সমূহে অধ্যয়নরত বিদেশি শিক্ষার্থীদের তুলনামূলক চিত্র

সাল	অধ্যয়নরত বিদেশি শিক্ষার্থী
২০০৯	৩৯০
২০১০	৩৫৯
২০১১	২১০

(চলমান)

সাল	অধ্যয়নরত বিদেশি শিক্ষার্থী
২০১২	৫২৫
২০১৩	৩২৬
২০১৪	৪৩২
২০১৫	৫৯৩

জ) সরকারি বিশ্ববিদ্যালয়ের স্নাতক (পাস), স্নাতক (সম্মান), স্নাতকোত্তর ও অন্যান্য পরীক্ষার ফলাফল : ২০১৫ সনে ৩৬ টি সরকারি বিশ্ববিদ্যালয়সমূহে (ইসলামী আরবি বিশ্ববিদ্যালয় ও অন্যান্য ১১ টি অধিভুক্ত/অঙ্গীভূত কলেজের শিক্ষার্থী ব্যতীত) স্নাতক ও স্নাতকোত্তর পর্যায় সহ বিভিন্ন পরীক্ষায় উত্তীর্ণদের সর্বমোট সংখ্যা ৪,৫৫,১৮৪ জন। তন্মধ্যে স্নাতক পাস পর্যায়ে ১,৫২,৬৭৩ জন, স্নাতক (সম্মান) পর্যায়ে ১,৪৭,৯৫৫ জন, কারিগরি স্নাতক পর্যায়ে ১১,৯৭৫ জন, স্নাতকোত্তর পর্যায়ে ১,৩৭,০৮২ জন, কারিগরি স্নাতকোত্তর পর্যায়ে ২,১০৮ জন, বিভিন্ন পোস্ট গ্রাজুয়েট, ডিপ্লোমা ও সার্টিফিকেট কোর্স-এ ২,৩৫২ জন এবং এম.ফিল এবং পিএইচ.ডি (সমমান) পর্যায়ে ১,০৩৯ জন পরীক্ষায় উত্তীর্ণ হয়েছে। সরকারি বিশ্ববিদ্যালয়সমূহের ২০১৫ সনের পরীক্ষার ডিগ্রিভিত্তিক ফলাফল সারণি-২.১.৮-এ দেয়া হল। এক নজরে বাংলাদেশের সরকারি বিশ্ববিদ্যালয়সমূহের স্নাতক ও স্নাতকোত্তর পরীক্ষায় উত্তীর্ণদের বিস্তারিত বিবরণ পরিসংখ্যান ২.২.৫-এ সন্নিবেশিত করা হয়েছে (পৃষ্ঠা:৩০৬)।

২০১৪ ও ২০১৫ পর্যালোচনা করলে দেখা যায় আলোচ্যবছরে গত বারের তুলনায় উত্তীর্ণ শিক্ষার্থীর সংখ্যা বৃদ্ধি পেয়েছে। ২০১৪ সালে সর্বমোট উত্তীর্ণ শিক্ষার্থীর সংখ্যা ছিল ৪,১৯,৫৮২ জন এবং ২০১৫ সালে তা বৃদ্ধি পেয়ে হয়েছে ৪,৫৫,১৮৪ জন।

বিগত ৫ বছরের সরকারি বিশ্ববিদ্যালয়সমূহের বিভিন্ন পর্যায়ে ডিগ্রিপ্রাপ্তদের শতকরা হার সারণি-২.১.৯-এ দেখানো হল। চিত্র ২.১.৮-এ ২০১৪ ও ২০১৫ সালের সরকারি বিশ্ববিদ্যালয়সমূহের বিভিন্ন পর্যায়ে পরীক্ষাসমূহের ফলাফলের তুলনামূলক চিত্র দেখানো হয়েছে।

সারণি-২.১.৮: সরকারি বিশ্ববিদ্যালয়সমূহের ২০১৫ সনের পরীক্ষার ডিগ্রিভিত্তিক ফলাফল

ডিগ্রি	পরীক্ষার্থী	উত্তীর্ণ	শতকরা হার
পাস পর্যায়ে স্নাতক			
বি এ (পাস)	৮৭৭১৬	৬৪০৪১	৭৩
বি বি এস (পাস)/ বি কম	৩৩৪২৯	২৩৫৮৮	৭১
বি এসএস (পাস)	৬৬৮৫২	৪৮২৮৭	৭২
বি এসসি (পাস)	২৯৫৯	২০৩৬	৬৯
এলএল বি (পাস)	৫৯৮৩	৫২০৬	৮৭
বি এসসি (পাস) গার্হস্থ্য অর্থনীতি	১৩২	৮৮	৬৭
বি এড	১০১০৭	৯৩৯১	৯৩
বি এফ এ	০	০	০
বিশেষ শিক্ষা (প্রতিবন্ধী)	৫৩	৩৬	৬৮
মোট:	২০৭২৩১	১৫২৬৭৩	৭৪

ডিগ্রি

সম্মান পর্যায়ে স্নাতক

বি এ (সম্মান)	৪৪০৯০	৪১৮০৯	৯৫
বি এস এস (সম্মান)	৩৮২৯৬	৩৭২৫৬	৯৭
বি এসসি (সম্মান)	২২৫৩১	২০২১৮	৯০
বি এসসি (ফার্মেসি-সম্মান)	১৭৭	১৬১	৯১
বি এসসি (সম্মান) গার্হস্থ্য অর্থনীতি	৭২৮	৭২৫	১০০
বি কম (সম্মান)/ বিবিএ	৪৬১০১	৪৩৮৯১	৯৫

(চলমান)

ডিগ্রি	পরীক্ষার্থী	উত্তীর্ণ	শতকরা হার
বি এড (সম্মান)	৩৮৯২	৩০৩৪	৭৮
এল এল বি (সম্মান)	৫৭২	৫৩৪	৯৩
বি এফ এ (সম্মান)	২৫৪	২২২	৮৭
বি ইউ আর পি	১১৭	১০৫	৯০
মোট:	১৫৬৭৫৮	১৪৭৯৫৫	৯৪
ডিগ্রি			
কারিগরি স্নাতক			
বি এসসি পাস / সম্মান (প্রকৌশল, চর্ম, বস্ত্র, সিরামিক, সামরিক, কৃষি ও সমতুল্য)	৮৫২৯	৬৬০৪	৭৭
বি এসসি (চিকিৎসা ও সমতুল্য), হেমিও ও ইউনানি, ডিডিএম	১৩২৭	৫৩০	৪০
এম বি বি এস	৬৯১৮	৪৫৫৩	৬৬
বি ডি এস	৫৩৬	২৮৮	৫৪
মোট:	১৭৩১০	১১৯৭৫	৬৯
ডিগ্রি			
স্নাতকোত্তর			
এম এ	৪০৫৯৮	৩৮০৩৬	৯৪
এম এস এস	৪৪৯৯০	৪২০৬৯	৯৪
এম এসসি	১৭৮০০	১৬১৩৯	৯১
এম এসসি (ফার্মেসি)	২০৪	১৯৫	৯৬
এম এসসি (গার্হস্থ্য অর্থনীতি)	৬২৬	৬২০	৯৯
এম কম/ এমবিএ	৩৯৯৮৮	৩৮০৩২	৯৫
এম এড	১৩৩৬	৯৩৪	৭০
এম এফ এ	১৪৬	১৪৬	১০০
এল এল এম	৫৯৯	৫৮৬	৯৮
এম পি এস	২২৬	২১৫	৯৫
এম পি এ	১১৩	১১০	৯৭
মোট:	১৪৬৬২৬	১৩৭০৮২	৯৩
ডিগ্রি			
কারিগরি স্নাতকোত্তর			
এম এসসি (প্রকৌশল)	৩৯৬	৩৪৯	৮৮
এম এসসি (কৃষি)	১৭০৮	১৬৯৫	৯৯
এম আই টি	০	০	০
এম ইউ আর পি	১	১	১০০
এম এসসি (হেমিও ও ইউনানি)	০	০	০
এম ডি এস	৭০	৬৩	৯০
মোট:	২১৭৫	২১০৮	৯৭
ডিগ্রি			
এম এস/এম. ফিল/ পিএইচ. ডি			
এমএস/ এমএমএস (মেডিকেল)/ এমএমএড (মেডিকেল)	১৯৭	১০৫	৫৩
এমপিএইচ	১০৭	১০৭	১০০
এফসিপিএস	৩	৩	১০০
এমডি	১৯৫	৯৯	৫১
এম.ফিল	২০২	২০২	১০০
এম. ফিল (মেডিকেল)	১৮৮	১৭১	৯১
পিএইচ.ডি	৩৫২	৩৫২	১০০
মোট:	১২৪৪	১০৩৯	৮৪

(চলমান)

ডিগ্রি	পরীক্ষার্থী	উত্তীর্ণ	শতকরা হার
ডিগ্রি			
সার্টিফিকেট/ডিপ্লোমা			
ডিপ্লোমা	১১৫১	৯৬৮	৮৪
ডিপ্লোমা (মেডিকেল)	৯০৮	৩৪৭	৩৮
পোস্ট গ্রাজুয়েট ডিপ্লোমা	১১১	৫৯	৫৩
সার্টিফিকেট	১২৭০	৯৭৮	৭৭
মোট:	৩৪৪০	২৩৫২	৬৮
সর্বমোট:	৫৩৪৭৮৪	৪৫৫১৮৪	৮৫

সারণি ২.১.৯: বিগত ৫ বছরের সরকারি বিশ্ববিদ্যালয়সমূহের বিভিন্ন পর্যায়ে ডিগ্রিপ্ৰাপ্তদের শতকরা হার

পরীক্ষার পর্যায়	শতকরা হার				
	২০১১	২০১২	২০১৩	২০১৪	২০১৫
পাস পর্যায়ে স্নাতক	৪৯	৬৯	৭৬	৭৫	৭৪
সম্মান পর্যায়ে স্নাতক	৯৬	৮৭	৯৫	৯৫	৯৪
কারিগরি স্নাতক	৭৪	৭৫	৭৫	৭২	৬৯
স্নাতকোত্তর	৯৩	৯৫	৯৪	৯৪	৯৩
কারিগরি স্নাতকোত্তর	৯৬	৯৬	৯৮	৯৪	৯৭
এম.ফিল ও পিএইচ.ডি (সমমান)	৭১	৭৭	৭৯	৭২	৮৪
ডিপ্লোমা ও সার্টিফিকেট	৭২	৫৫	৬২	৮৫	৬৮

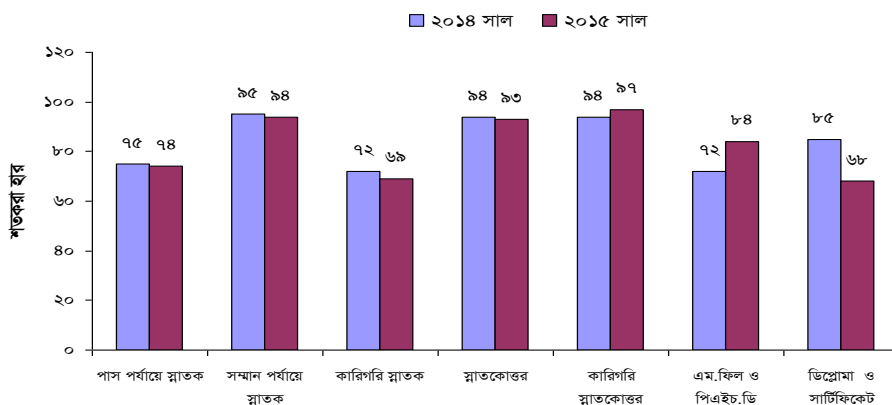

চিত্র-২.১.৮: ২০১৪ ও ২০১৫ সালে সরকারি বিশ্ববিদ্যালয়সমূহের বিভিন্ন পর্যায়ে পরীক্ষাসমূহের ফলাফলের তুলনামূলক চিত্র

ঝ) সরকারি বিশ্ববিদ্যালয়ের শিক্ষক পরিসংখ্যান : ২০১৫ সালে দেশে সরকারি বিশ্ববিদ্যালয়সমূহে অধিভুক্ত ও অঙ্গীভূত কলেজ/মাদ্রাসার শিক্ষক ব্যতীত ২,৮৯২ জন শিক্ষিকাসহ সর্বমোট শিক্ষক সংখ্যা ছিল ১২,৭৪৮ জন। পদভিত্তিক শিক্ষকগণের মধ্যে অধ্যাপক ৩,৫৬৪ জন, সহযোগী অধ্যাপক ২,১১৭ জন, সহকারী অধ্যাপক ৪,১৭৩ জন, প্রভাষক ২,৫৭৩ জন এবং অন্যান্য ৩২১ জন।

জাতীয়, উন্মুক্ত ও ইসলামি আরবি বিশ্ববিদ্যালয় অন্যান্য বিশ্ববিদ্যালয়ের অধীন অধিভুক্ত ও অঙ্গীভূত কলেজ/মাদ্রাসার শিক্ষক ব্যতীত ৩৪ টি সরকারি বিশ্ববিদ্যালয়ে ২,৮১৭ জন শিক্ষিকাসহ সর্বমোট শিক্ষক সংখ্যা ছিল ১২,৫৩১ জন। পদভিত্তিক শিক্ষকগণের মধ্যে অধ্যাপক ৩,৫৩৬ জন, সহযোগী অধ্যাপক ২,০৭২ জন, সহকারী অধ্যাপক ৪,১০৩ জন, প্রভাষক ২,৪৯৯ জন এবং অন্যান্য ৩২১ জন।

জাতীয় বিশ্ববিদ্যালয়ে নিজস্ব ২৪ জন শিক্ষিকাসহ সর্বমোট শিক্ষক সংখ্যা ৮১ জন; তার মধ্যে অধ্যাপক ৮ জন। উন্মুক্ত বিশ্ববিদ্যালয়ের ৫১ জন শিক্ষিকাসহ সর্বমোট শিক্ষক সংখ্যা ছিল ১৩৬ জন। ইসলামি আরবি বিশ্ববিদ্যালয়ে কোন নিজস্ব নেই। পদ ও উচ্চতর যোগ্যতাভিত্তিক শিক্ষকের বিস্তারিত বিবরণ সারণি-২.১.১০এ দেয়া হল।

সারণি-২.১.১০: সরকারি বিশ্ববিদ্যালয়ের পদ ও উচ্চতর যোগ্যতাভিত্তিক শিক্ষক সংখ্যা

ক্রমিক নং	বিশ্ববিদ্যালয়	অধ্যাপক	সহযোগী অধ্যাপক	সহকারী অধ্যাপক	প্রভাষক	অন্যান্য	মোট শিক্ষক	উচ্চতর শিক্ষাগত যোগ্যতাসম্পন্ন		
								পিএইচ.ডি	এম.ফিল	অন্যান্য
১.	ঢাকা বিশ্ববিদ্যালয়	৮৬৪	৩৬২	৪৯৮	৪১৫	১৬৭	২৩০৬	৯৫৯	২১১	১১৩৬
২.	রাজশাহী বিশ্ববিদ্যালয়	৪৫৫	৩১৭	৩৩৪	১২৪	০	১২৩০	৫৭১	১১৫	৫৪৪
৩.	বাংলাদেশ কৃষি বিশ্ববিদ্যালয়	৩০৬	১১৪	১৩৯	৪৬	০	৬০৫	৩৯৭	০	২০৮
৪.	বাংলাদেশ প্রকৌশল বিশ্ববিদ্যালয়	২০১	৫০	২২৫	১৮১	৩	৬৬০	২৬৭	১৮	৩৭৫
৫.	চট্টগ্রাম বিশ্ববিদ্যালয়	৩৩৯	২৪০	৩৮৮	১৭৬	৩৭	১১৮০	৩০৯	২১	৮৫০
৬.	জাহাঙ্গীরনগর বিশ্ববিদ্যালয়	২২০	১৩২	২২৪	৯২	৬৮	৭৩৬	২৮৬	৬৯	৩৮১
৭.	ইসলামী বিশ্ববিদ্যালয়	১৭২	৬৩	৯৬	২৮	০	৩৫৯	১৯৭	২১	১৪১
৮.	শাহজালাল বিজ্ঞান ও প্রযুক্তি বিশ্ববিদ্যালয়	৯৯	১০২	২১১	৭৪	২	৪৮৮	১৫১	১০২	২৩৫
৯.	খুলনা বিশ্ববিদ্যালয়	১১৭	৮৩	১৩৩	৬৩	০	৩৯৬	১৩৫	৪৫	২১৬
১০.	বঙ্গবন্ধু শেখ মুজিব মেডিক্যাল বিশ্ব:	১৫৮	১৫৭	১৩৬	৫	২	৪৫৮	১৫৮	১৫৭	১৪৩
১১.	বঙ্গবন্ধু শেখ মুজিবুর রহমান কৃষি বিশ্ব:	৪৫	২৪	৮১	২৭	০	১৭৭	৭৪	০	১০৩
১২.	হাজী মোহাম্মদ দানেশ বি:ও প্র: বিশ্ব:	৪৬	৫১	৯৭	৩১	৪২	২৬৭	৭১	১	১৯৫
১৩.	মাওলানা ভাসানী বি:ও প্র: বিশ্ব:	৫	২৫	৮৪	৪৩	০	১৫৭	২৫	৪	১২৮
১৪.	পটুয়াখালী বিজ্ঞান ও প্রযুক্তি বিশ্ববিদ্যালয়	৩৮	৫৬	৮৪	৩৯	০	২১৭	৬০	০	১৫৭
১৫.	শেরেবাংলা কৃষি বিশ্ববিদ্যালয়	৬৩	৩৫	১০২	২৯	০	২২৯	৭৭	০	১৫২
১৬.	চট্টগ্রাম প্রকৌশল ও প্রযুক্তি বিশ্ববিদ্যালয়	৩২	১৭	৯৩	৬৫	০	২০৭	৫৪	১৬	১৩৭
১৭.	রাজশাহী প্রকৌশল ও প্রযুক্তি বিশ্ববিদ্যালয়	৪২	৩৫	৬৪	৮০	০	২২১	৫৮	৬	১৫৭
১৮.	খুলনা প্রকৌশল ও প্রযুক্তি বিশ্ববিদ্যালয়	৬২	১৩	১২৪	৮৩	০	২৮২	৯০	৫	১৮৭
১৯.	ঢাকা প্রকৌশল ও প্রযুক্তি বিশ্ববিদ্যালয়	৪১	১৬	৭৬	৬৯	০	২০২	৫৪	৪	১৪৪
২০.	নোয়াখালী বিজ্ঞান ও প্রযুক্তি বিশ্ববিদ্যালয়	২	১৪	৬৪	৭৬	০	১৫৬	১৫	০	১৪১
২১.	জগন্নাথ বিশ্ববিদ্যালয়	৫৯	৫২	২৬৫	১৭৯	০	৫৫৫	৯৬	০	৪৫৯
২২.	কুমিল্লা বিশ্ববিদ্যালয়	৩	১১	৯৩	৫২	০	১৫৯	১৬	৮	১৩৫
২৩.	জাতীয় কবি কাজী নজরুল ইসলাম বিশ্ব:	১৫	৮	৭৭	৭১	০	১৭১	২২	২	১৪৭
২৪.	চট্টগ্রাম ভেট: ও এনিম্যাল সাইন্সেস বিশ্ব:	২৯	১৬	৪০	২৩	০	১০৮	৩৩	০	৭৫
২৫.	সিলেট কৃষি বিশ্ববিদ্যালয়	২৮	৩৬	৮৭	৪৮	০	১৯৯	৪৯	০	১৫০
২৬.	যশোর বিজ্ঞান ও প্রযুক্তি বিশ্ববিদ্যালয়	৪	৭	৫৫	৪৭	০	১১৩	২৬	০	৮৭
২৭.	বাংলাদেশ ইউনিভার্সিটি অফ প্রফেশনালস	৫১	১৫	২৪	৬২	০	১৫২	৬৬	৬০	২৬
২৮.	বেগম রোকেয়া বিশ্ববিদ্যালয়-রংপুর	৬	৭	৫৬	৬৩	০	১৩২	১৭	০	১১৫
২৯.	পাবনা বিজ্ঞান ও প্রযুক্তি বিশ্ববিদ্যালয়	০	৭	৮৩	৪৫	০	১৩৫	১১	৪	১২০
৩০.	বঙ্গবন্ধু শেখ মুজিবুর রহমান বি:ও প্র:বিশ্ব:	৭	০	২৭	৩৩	০	৬৭	৭	০	৬০
৩১.	বাংলাদেশ টেক্সটাইল বিশ্ববিদ্যালয়	২২	৬	২৩	৪৭	০	৯৮	২৭	০	৭১
৩২.	বরিশাল বিশ্ববিদ্যালয়	০	১	১৬	৭৮	০	৯৫	২	১	৯২
৩৩.	রাঙ্গামাটি বিজ্ঞান ও প্রযুক্তি বিশ্ববিদ্যালয়	০	০	১	৩	০	৪	০	০	৪
৩৪.	বঙ্গবন্ধু শেখ মুজিবুর রহমান মেরিটাইম বিশ্ববিদ্যালয়	৫	০	৩	২	০	১০	০	০	১০
মোট=		৩৫৩৬	২০৭২	৪১০৩	২৪৯৯	৩২১	১২৫৩১	৪৩৮০	৮৭০	৭২৮১
৩৫.	জাতীয় বিশ্ববিদ্যালয়	৮	১৪	৩৬	২৩	০	৮১	৩৯	১০	৩২
৩৬.	বাংলাদেশ উন্মুক্ত বিশ্ববিদ্যালয়	২০	৩১	৩৪	৫১	০	১৩৬	৪১	৫	৯০
৩৭.	ইসলামি আরবি বিশ্ববিদ্যালয়	০	০	০	০	০	০	০	০	০
মোট=		২৮	৪৫	৭০	৭৪	০	২১৭	৮০	১৫	১২২

সর্বমোট = ৩৫৬৪ ২১১৭ ৪১৭৩ ২৫৭৩ ৩২১ ১২৭৪৮ ৪৪৬০ ৮৮৫ ৭৪০৩

প্রাধিকারযোগ্য যে, ২০১৪ সালে সরকারি বিশ্ববিদ্যালয়সমূহে শিক্ষক সংখ্যা ছিল ১২,২৬০ জন এবং উচ্চতর ডিগ্রিপ্রাপ্ত শিক্ষক সংখ্যা ছিল ৫,২৮৫ জন। ২০১৫ সালে শিক্ষক সংখ্যা ১২,৭৪৮ জন; তন্মধ্যে উচ্চতর ডিগ্রিপ্রাপ্ত শিক্ষক সংখ্যা ৫,৩৪৫ জন। পর্যালোচনা করলে দেখা যায়, পুরাতন বিশ্ববিদ্যালয়সমূহের তুলনায় নতুন বিশ্ববিদ্যালয়গুলোতে উচ্চতর শিক্ষকের সংখ্যা অপ্রতুল। আলোচ্যবছরে উচ্চতর ডিগ্রিপ্রাপ্ত শিক্ষক সংখ্যা ৬০ জন বৃদ্ধি পেয়েছে। সরকারি বিশ্ববিদ্যালয়সমূহের পদভিত্তিক তুলনামূলক তিন বছরের শিক্ষক সংখ্যা সারণি-২.১.১১ ও চিত্র-২.১.৯এ দেখানো হল।

সারণি ২.১.১১: সরকারি বিশ্ববিদ্যালয়সমূহের পদভিত্তিক তুলনামূলক তিন বছরের শিক্ষক সংখ্যা
(বন্ধনীর মধ্যে শতকরা হার)

সাল	অধ্যাপক	সহযোগী অধ্যাপক	সহকারী অধ্যাপক	প্রভাষক	অন্যান্য	মোট
২০১৩	৩২৪২ (২৯)	১৮৫৪ (১৬)	৩৩২০ (২৯)	২৭৮৮ (২৫)	১১৯ (১)	১১৩২৩
২০১৪	৩৩৯৫ (২৮)	১৯৯৮ (১৭)	৩৬৬৮ (৩০)	২৮৩০ (২৪)	১৫৬ (১)	১২০৪৭
২০১৫	৩৫৩৬ (২৮)	২০৭২ (১৬)	৪১০৩ (৩৩)	২৪৯৯ (২০)	৩২১ (৩)	১২৫৩১

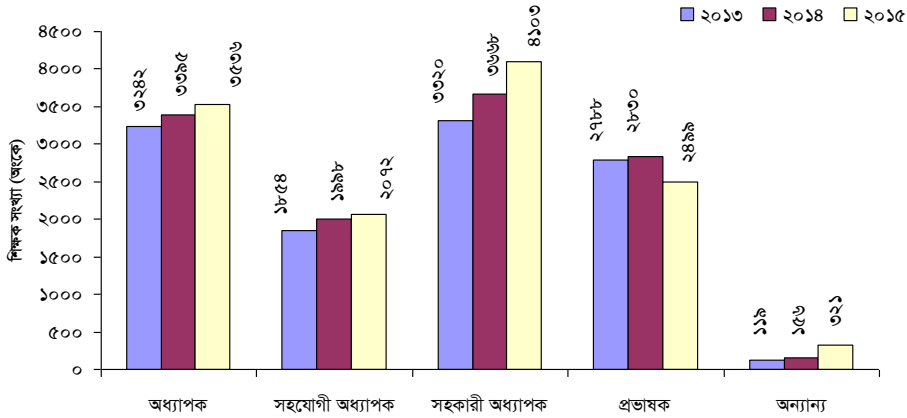

চিত্র- ২.১.৯: বিগত ৩ বছরের পদভিত্তিক শিক্ষক সংখ্যার তুলনামূলক চিত্র

সরকারি বিশ্ববিদ্যালয়সমূহের ডিগ্রিভিত্তিক তুলনামূলক তিন বছরের শিক্ষক সংখ্যা ২.১.১২ ও চিত্র-২.১.৯-এ দেখানো হল।

২০১৫ সালের পরিসংখ্যান অনুযায়ী ৩৪ টি সরকারি বিশ্ববিদ্যালয়ের (জাতীয়, উন্মুক্ত ও ইসলামি আরবি বিশ্ববিদ্যালয় অন্যান্য বিশ্ববিদ্যালয়ের অধীন অধিভুক্ত ও অঙ্গীভূত কলেজ/মাদ্রাসার শিক্ষক ব্যতীত) মোট ১২,৫৩১ জন ডিগ্রিভিত্তিক শিক্ষকগণের মধ্যে পিএইচ.ডি ডিগ্রিধারী ৪,৩৮০ জন, এম.ফিল ডিগ্রিধারী শিক্ষকের সংখ্যা ৮৭০জন এবং উচ্চতর ডিগ্রি ব্যতিরেকে শিক্ষক সংখ্যা ৭,২৮১ জন। বিগত বছর এ সংখ্যা ছিল পিএইচ.ডি ৪,১৭৮ জন, এম.ফিল ১,০১৩ জন এবং উচ্চতর ডিগ্রি ব্যতিরেকে শিক্ষক সংখ্যা ছিল ৬,৮৫৬ জন, সে হিসেবে সর্বমোট শিক্ষক ছিল ১২,০৪৭ জন। ২০১৫ সালে ধারাবাহিক ভাবে উচ্চতর ডিগ্রি প্রাপ্ত শিক্ষকের সংখ্যা বৃদ্ধি পেয়েছে। সরকারি

বিশ্ববিদ্যালয়সমূহের ডিগ্রিভিত্তিক তুলনামূলক তিন বছরের শিক্ষক সংখ্যা সারণি-২.১.১২ ও চিত্র-২.১.১০-এ দেখানো হল।

সারণি ২.১.১২: সরকারি বিশ্ববিদ্যালয়সমূহের ডিগ্রিভিত্তিক তুলনামূলক তিন বছরের শিক্ষক সংখ্যা

(বঙ্গবীর মধ্য শতকরা হার)

সাল	পিএইচ.ডি	অন্যান্য উচ্চতর ডিগ্রি	উচ্চতর ডিগ্রি ব্যতিরেকে	মোট
২০১৩	৩৯৭৯ (৩৫)	৯৭৫ (৯)	৬৩৬৯ (৫৬)	১১৩২৩
২০১৪	৪১৭৮ (৩৫)	১০১৩ (৮)	৬৮৫৬ (৫৭)	১২০৪৭
২০১৫	৪৩৮০ (৩৫)	৮৭০ (৭)	৭২৮১ (৫৮)	১২৫৩১

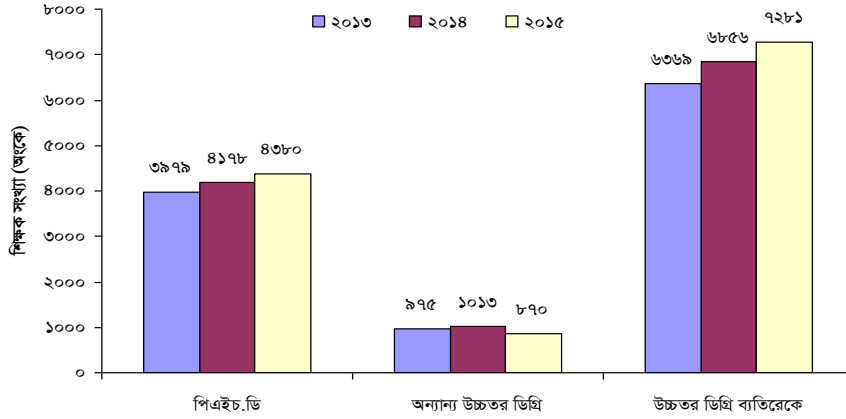

চিত্র- ২.১.১০: বিগত ৩ বছরের ডিগ্রিভিত্তিক শিক্ষক সংখ্যার তুলনামূলক চিত্র

৩৪ টি বিশ্ববিদ্যালয়ের ১২,৫৩১ জন শিক্ষকের মধ্যে কর্তব্যরত শিক্ষক সংখ্যা ৯,৭৫৩ জন, শিক্ষাছুটিতে ১,৮৩০জন, পূর্বস্বত্ব/প্রেষণে ১৪২জন, বিনাবেতনে ৬৭জন, অননুমোদিতভাবে ছুটিতে ছিল ১৫ জন এবং চুক্তিভিত্তিক অন্যান্য পর্যায়ে ৭২৪ জন। অর্থাৎ ২০১৫ সালে ১২,৫৩১ জন শিক্ষকের মধ্যে শতকরা প্রায় ৭৮ ভাগ শিক্ষক কর্তব্যে নিয়োজিত এবং ২২ ভাগ শিক্ষক কর্তব্যে অনুপস্থিত ছিলেন। জাতীয় ও উন্মুক্ত বিশ্ববিদ্যালয় সহ সরকারি বিশ্ববিদ্যালয়ে ১২,৭৪৮ জন শিক্ষকের মধ্যে কর্তব্যরত ও অনুপস্থিত শিক্ষকের সংখ্যা শতকরা প্রায় একই অর্থাৎ ৭৮ ও ২২ (অধিভুক্ত ও অঙ্গীভূত ব্যতীত)। সরকারি বিশ্ববিদ্যালয়ে কর্তব্যরত ও অনুপস্থিত শিক্ষক সংখ্যা পরিসংখ্যান-২.২.৬ এ সন্নিবেশিত করা হয়েছে (পৃষ্ঠা: ৩০৮)।

জাতীয় বিশ্ববিদ্যালয়ের অধীনে অধিভুক্ত ও অঙ্গীভূত ৩,১১৯ টি কলেজের শিক্ষক সংখ্যা ১,০০,০০০ জন; ঢাকা বিশ্ববিদ্যালয়ের অধিভুক্ত ও অঙ্গীভূত ১০৪ টি কলেজের শিক্ষক সংখ্যা ৭,৫৯১ জন; রাজশাহী বিশ্ববিদ্যালয়ের অধীনে ৪৪ টি কলেজে শিক্ষক সংখ্যা ১,৯৭৯ জন, কৃষি বিশ্ববিদ্যালয়ে ১ টি কলেজে শিক্ষক সংখ্যা ১৪ জন এবং চট্টগ্রাম বিশ্ববিদ্যালয়ের ২২ টি কলেজের শিক্ষক সংখ্যা ১,৩৭২ জন। জাতীয় বিশ্ববিদ্যালয় ও অন্যান্য বিশ্ববিদ্যালয়ের অধীন অধিভুক্ত ও অঙ্গীভূত কলেজ এবং ইসলামি আরবি বিশ্ববিদ্যালয়ের অধীনে অধিভুক্ত ও অঙ্গীভূত মাদ্রাসা সমূহের শিক্ষক পরিসংখ্যান সারণি-২.১.১৩ তে সন্নিবেশিত করা হয়েছে।

সারণি-২.১.১৩: জাতীয় বিশ্ববিদ্যালয় ও অন্যান্য বিশ্ববিদ্যালয়ের অধীন অধিভুক্ত ও অঙ্গীভূত কলেজসমূহের শিক্ষার্থী-শিক্ষক পরিসংখ্যান

ক্র. নং	বিশ্ববিদ্যালয়ের নাম	কলেজ সংখ্যা	শিক্ষক সংখ্যা		
			পুরুষ	মহিলা	মোট
১.	জাতীয় বিশ্ববিদ্যালয়	৩১১৯	৭১০০০	২৯০০০	১০০০০০
২.	ঢাকা বিশ্ববিদ্যালয়	১০৪	৪০৯৮	৩৪৯৩	৭৫৯১
৩.	রাজশাহী বিশ্ববিদ্যালয়	৪৪	১২১০	৭৬৯	১৯৭৯
৪.	বাংলাদেশ কৃষি বিশ্ববিদ্যালয়	১	১২	২	১৪
৫.	চট্টগ্রাম বিশ্ববিদ্যালয়	২২	৯৫৪	৪১৮	১৩৭২
৬.	শাহজালাল বিজ্ঞান ও প্রযুক্তি বিশ্ব:	৯	৫৫২	৩৮৯	৯৪১
৭.	খুলনা বিশ্ববিদ্যালয়	১	৯	১৪	২৩
৮.	বঙ্গবন্ধু শেখ মুজিব মেডিকেল বিশ্ব:	৩৩	তথ্য সংরক্ষিত নেই		
৯.	হাজী মোহাম্মদ দানেশ বিজ্ঞান ও প্রযুক্তি বিশ্ব:	১	২২	৪	২৬
১০.	বাংলাদেশ ইউনিভার্সিটি অফ প্রফেশন:	৫৬	তথ্য সংরক্ষিত নেই		
১১.	বাংলাদেশ টেক্সটাইল ইউনিভার্সিটি	৪	৪৩	৩	৪৬
১২.	বঙ্গবন্ধু শেখ মুজিবুর রহমান মেরি: ইউনি:	১	৫৩	২	৫৫
১৩.	ইসলামি আরবি বিশ্ববিদ্যালয়*	১২৮৫	৭৫১৮	১৫৪০৩	২২৯২১
মোট :		৪৬৮১	৮৫৪৭১	৪৯৪৯৭	১৩৪৯৬৮

*ইসলামী বিশ্ববিদ্যালয়ের অধীনে অধিভুক্ত ও অঙ্গীভূত মাদ্রাসাসমূহ এবছর ইসলামি আরবি বিশ্ববিদ্যালয় অধীনে দেখানো হয়েছে।

এগ) সরকারি বিশ্ববিদ্যালয়ের শিক্ষক-শিক্ষার্থী অনুপাত : বিশ্ববিদ্যালয়সমূহের শিক্ষক-শিক্ষার্থীর আনুপাতিক হার অনুকূল হলে গুণগত মানসম্পন্ন শিক্ষা নিশ্চিত করা সম্ভব হয়। ২০১৫ সালে জাতীয়, উন্মুক্ত ও ইসলামি আরবি বিশ্ববিদ্যালয় এবং অধিভুক্ত ও অঙ্গীভূত কলেজ/ মাদ্রাসা ব্যতীত ৩৪ টি সরকারি বিশ্ববিদ্যালয়ের সর্বমোট শিক্ষার্থী ২,৪৪,৩৬৩ জন এবং শিক্ষক সংখ্যা ১২,৫৩১ জন। শিক্ষক-শিক্ষার্থীর অনুপাত ১:২০। ৩৪টি সরকারি বিশ্ববিদ্যালয়সমূহের বিগত তিনবছরের শিক্ষক-শিক্ষার্থীর অনুপাত সারণি ২.১.১৪-এ দেয়া হল। সারণি অনুযায়ী ২০১৫ সালে ৩৪ টি বিশ্ববিদ্যালয়ের শিক্ষক-শিক্ষার্থীর অনুপাত ১:৫ হতে ১:৬২ পরিলক্ষিত হয়, যা অত্যন্ত ব্যাপক। বঙ্গবন্ধু শেখ মুজিবুর রহমান মেরিটাইম ইউনিভার্সিটি-এর শিক্ষক-শিক্ষার্থীর অনুপাত সবচেয়ে কম (১:৫) এবং বেগম রোকেয়া বিশ্ববিদ্যালয়ে এর অনুপাত সর্বোচ্চ (১:৬২)। বঙ্গবন্ধু শেখ মুজিবুর রহমান বি: ও প্র: বিশ্ববিদ্যালয়ের শিক্ষক-শিক্ষার্থীর অনুপাত ১:৫২। বরিশাল বিশ্ববিদ্যালয়ের শিক্ষক-শিক্ষার্থীর অনুপাত ১:৪৮। ইসলামী বিশ্ববিদ্যালয়ে ১:৩৫। জগন্নাথ বিশ্ববিদ্যালয়ের শিক্ষক-শিক্ষার্থীর অনুপাত ১:৩৪। মাওলানা ভাসানী বি: ও প্র: বিশ্ববিদ্যালয়ে ১:৩০। কুমিল্লা বিশ্ববিদ্যালয়ে ১:২৯, রাজশাহী বিশ্ববিদ্যালয়ের শিক্ষক-শিক্ষার্থীর অনুপাত ১:২৮। নোয়াখালী বি: ও প্র: বি: ১:২৪, জাতীয় কবি কাজী নজরুল, হাজী মোহাম্মদ দানেশ বি: ও প্র বিশ্ববিদ্যালয়ে অনুপাত ১:২৩। রাঙ্গামাটি বিজ্ঞান ও প্রযুক্তি বিশ্ববিদ্যালয়ে ১:২২। চট্টগ্রাম বিশ্ববিদ্যালয়ের শিক্ষক-শিক্ষার্থীর অনুপাত ১:২১। জাহাঙ্গীরনগর, যশোর বি: ও প্র: বাংলাদেশ ইউনিভার্সিটি অফ প্রফেশনালস-এ অনুপাত ১:২০। শাহজালাল বি: ও প্র: ও পাবনা বি: ও প্র: এ অনুপাত ১:১৮। চট্টগ্রাম প্রকৌশল ও প্রযুক্তি ও বাংলাদেশ টেক্সটাইল বিশ্ববিদ্যালয়ের শিক্ষক-শিক্ষার্থীর অনুপাত ১:১৭। বাংলাদেশ প্রকৌশল ও পটুয়াখালী বি: ও প্র:-এ শিক্ষক-শিক্ষার্থীর অনুপাত ১:১৬। ঢাকা, খুলনা, শেরে বাংলা কৃষি, রাজশাহী প্রকৌশল ও প্রযুক্তি ও ঢাকা প্রকৌশল বিশ্ববিদ্যালয়ে শিক্ষক-শিক্ষার্থীর অনুপাত ১:১৪। খুলনা প্রকৌশল ও প্রযুক্তি বিশ্ববিদ্যালয়ে ১:১৩। সিলেট কৃষি ১:১২ এবং চট্টগ্রাম ভেটেরেনারি ও এনিম্যাল সায়েন্সেস শিক্ষক-শিক্ষার্থীর অনুপাত ১:১১। বাংলাদেশ কৃষি ১:১০, বঙ্গবন্ধু শেখ মুজিব মেডিকেল বিশ্ববিদ্যালয়ের ১:৭ এবং বঙ্গবন্ধু শেখ মুজিবুর রহমান কৃষি বিশ্ববিদ্যালয়ের শিক্ষক-শিক্ষার্থীর অনুপাত

১:৬। শিক্ষা ছুটি ও অন্যান্য কারণে অনুপস্থিত শিক্ষকদের গণনার বাইরে রাখা হলে শিক্ষক-শিক্ষার্থীর এই অনুপাত আরো বেশি হবে।

সারণি ২.১.১৪: ৩৪ টি সরকারি বিশ্ববিদ্যালয়সমূহের বিগত তিনবছরের শিক্ষক-শিক্ষার্থীর অনুপাত

বিশ্ববিদ্যালয়	২০১৩			২০১৪			২০১৫		
	শিক্ষক	শিক্ষার্থী	অনুপাত	শিক্ষক	শিক্ষার্থী	অনুপাত	শিক্ষক	শিক্ষার্থী	অনুপাত
১. ঢাকা বিশ্ববিদ্যালয়*	২০৫৭	৩০৮৩৪	১:১৫	২১৫৬	৩০০১৫	১:১৪	২৩০৬	৩১৯৫৫	১:১৪
২. রাজশাহী বিশ্ববিদ্যালয়*	১২৩১	৩৩৯২২	১:২৮	১২৪৯	৩৩৪৫৬	১:২৭	১২৩০	৩৪১৬৫	১:২৮
৩. বাংলাদেশ কৃষি বিশ্ববিদ্যালয়*	৬০৪	৫৩৯৫	১:৯	৫৬৮	৫৮২৮	১:১০	৬০৫	৬২৬৪	১:১০
৪. বাংলাদেশ প্রকৌশল বিশ্ববিদ্যালয়	৬৫২	৯৮৫৫	১:১৫	৬৫২	১০০৬৬	১:১৫	৬৬০	১০৬৪৪	১:১৬
৫. চট্টগ্রাম বিশ্ববিদ্যালয়*	১১১২	২০৩৩২	১:১৮	১১২৫	২৪৯৩৬	১:২২	১১৮০	২৪৩২৬	১:২১
৬. জাহাঙ্গীরনগর বিশ্ববিদ্যালয়	৬৬০	১৪৪৯৬	১:২২	৭৫৫	১৬৭৮১	১:২২	৭৩৬	১৪৯৮১	১:২০
৭. ইসলামী বিশ্ববিদ্যালয়	৩৫০	১১৯২৯	১:৩৪	৩৫৯	১২২৩০	১:৩৪	৩৫৯	১২৪০৭	১:৩৫
৮. শাহজালাল বিজ্ঞান ও প্রযুক্তি বিশ্ববিদ্যালয়*	৪৮৫	৮৪৯৭	১:১৮	৪৮১	৯২১২	১:১৯	৪৮৮	৮৫৯৩	১:১৮
৯. খুলনা বিশ্ববিদ্যালয়*	৩৯০	৪৮৩২	১:১২	৩৪৮	৫৪০৯	১:১৬	৩৯৬	৫৪৮২	১:১৪
১০. বঙ্গবন্ধু শেখ মুজিব মেডিক্যাল বিশ্ব:*	৪২৫	১৫৮৮	১:৪	৪৫৫	১৯২৮	১:৪	৪৫৮	৩০১৭	১:৭
১১. বঙ্গবন্ধু শেখ মুজিবুর রহমান কৃষি বিশ্ব:	১৫৯	৭০৮	১:৪	১৬৬	১১৩৭	১:৭	১৭৭	১১৩৩	১:৬
১২. হাজী মোহাম্মদ দা: বি: ও প্র: বিশ্ব:*	২২০	৩৩৬৯	১:১৫	২৫৮	৫০১৮	১:১৯	২৬৭	৬২০৮	১:২৩
১৩. মাওলানা ভাসানী বিজ্ঞান ও প্রযুক্তি বিশ্ব:	৫৯	৩০৯০	১:৫২	২৪৫	৩৮৮১	১:২৮	১৫৭	৪৭৬৩	১:৩০
১৪. পটুয়াখালী বিজ্ঞান ও প্রযুক্তি বিশ্ববিদ্যালয়	১৯০	২৩৯৫	১:১৩	১৯১	২৭১১	১:১৪	২১৭	৩৪০৭	১:১৬
১৫. শেরেবাংলা কৃষি বিশ্ববিদ্যালয়	২০৩	২৮০৬	১:১৪	২৩০	৩১০৮	১:১৪	২২৯	৩৩০৬	১:১৪
১৬. চট্টগ্রাম প্রকৌশল ও প্রযুক্তি বিশ্ববিদ্যালয়	১৮৮	২৯৬০	১:১৬	১৯০	৩১৫৬	১:১৭	২০৭	৩৪৩৭	১:১৭
১৭. রাজশাহী প্রকৌশল ও প্রযুক্তি বিশ্ববিদ্যালয়	১৮২	২৯৬১	১:১৬	১৮২	২৯৮৪	১:১৬	২২১	৩১৮৮	১:১৪
১৮. খুলনা প্রকৌশল ও প্রযুক্তি বিশ্ববিদ্যালয়	২২৩	৩২২২	১:১৪	২৪৭	৩৪০৫	১:১৪	২৮২	৩৭৫২	১:১৩
১৯. ঢাকা প্রকৌশল ও প্রযুক্তি বিশ্ববিদ্যালয়	১৬৭	২৪৮৫	১:১৫	১৭৩	২৫৭১	১:১৫	২০২	২৭৫৭	১:১৪
২০. নোয়াখালী বিজ্ঞান ও প্রযুক্তি বিশ্ববিদ্যালয়	৯০	২৩১১	১:২৬	১০৫	৩২৫৪	১:৩১	১৫৬	৩৭৯২	১:২৪
২১. জগন্নাথ বিশ্ববিদ্যালয়	৪৯৯	১৮৪১৫	১:৩৭	৫০৮	১৮৪৩৫	১:৩৬	৫৫৫	১৯০১১	১:৩৪
২২. কুমিল্লা বিশ্ববিদ্যালয়	১৩৩	৩৪৩০	১:২৬	১৫৩	৩৮৯৮	১:২৫	১৫৯	৪৬৩৯	১:২৯
২৩. জাতীয় কবি কাজী নজরুল ইসলাম বিশ্ব:	১৪৭	৩৪৬৪	১:২৪	১৬৩	৪১৯৫	১:২৬	১৭১	৩৮৬৫	১:২৩
২৪. চট্টগ্রাম ভে: ও এ: সা: বিশ্ববিদ্যালয়*	৮৭	৭০১	১:৮	৯৮	৮৯১	১:৯	১০৮	১২০০	১:১১
২৫. সিলেট কৃষি বিশ্ববিদ্যালয়	১৯৯	২০০৮	১:১০	১৯৪	২০২২	১:১০	১৯৯	২৪৫৪	১:১২
২৬. যশোর বিজ্ঞান ও প্রযুক্তি বিশ্ববিদ্যালয়	৯৭	১৭৬৫	১:১৮	১০০	১৮৩৪	১:১৮	১১৩	২২১৪	১:২০
২৭. বাংলাদেশ ইউনিভার্সিটি অব প্রফেশনালস*	৭৫	১২৮৫	১:১৭	১২৮	২৭৬৮	১:২২	১৫২	২৯৯৩	১:২০
২৮. বেগম রোকেয়া বিশ্ববিদ্যালয়, রংপুর	১০৭	৪৭৩৮	১:৪৪	১৩৬	৭০২১	১:৫২	১৩২	৮২০১	১:৬২
২৯. পাবনা বিজ্ঞান ও প্রযুক্তি বিশ্ববিদ্যালয়	১০৬	১৫৫৬	১:১৫	১৩২	২১২৩	১:১৬	১৩৫	২৪৪৮	১:১৮
৩০. বঙ্গবন্ধু শেখ মুজিবুর রহমান বি: ও প্র: বিশ্ব:	৪৮	১৩৫০	১:২৮	৬৬	২০৬৭	১:৩১	৬৭	৩৫০২	১:৫২
৩১. বাংলাদেশ টেক্সটাইল বিশ্ববিদ্যালয়*	৮৭	১৬১৪	১:১৯	১১০	১৭১৩	১:১৬	৯৮	১৬৭৫	১:১৭
৩২. বরিশাল বিশ্ববিদ্যালয়	৯১	২২৮৯	১:২৫	১২৪	৩৬৩৭	১:২৯	৯৫	৪৫২৭	১:৪৮
৩৩. রাঙ্গামাটি বিজ্ঞান ও প্রযুক্তি বিশ্ব:	০	০	-	০	০	-	৪	৮৬	১:২২
৩৪. বঙ্গবন্ধু শেখ মুজিবুর রহমান মেরিটাইম বিশ্ব:*	০	০	-	০	০	-	১০	৪৮	১:৫
মোট=	১১৩২৩	২১০৬০২	১:১৯	১২০৪৭	২৩১৬৯০	১:১৯	১২৫৩১	২৪৪৩৬৩	১:২০

* জাতীয়, উন্মুক্ত ও ইসলামি আরবি বিশ্ববিদ্যালয়সহ অন্যান্য বিশ্ববিদ্যালয়ের অধিভুক্ত ও অঙ্গীভূত কলেজ/মাদ্রাসার শিক্ষার্থী ব্যতীত।

অন্যদিকে জাতীয় বিশ্ববিদ্যালয়ের ২০,৭৩,০৬৯ জন শিক্ষার্থীর জন্য শিক্ষক সংখ্যা ছিল ১,০০,০৮১ জন (নিজস্ব ৮১ জন শিক্ষক সহ)। শিক্ষক-শিক্ষার্থীর অনুপাত ছিল ১:২১ এবং উন্মুক্ত বিশ্ববিদ্যালয় মাত্র ১৩৬ জন শিক্ষক দিয়ে দূরশিক্ষণের মাধ্যমে ২,০৭,৮২৯ জন শিক্ষার্থীর শিক্ষাক্রম পরিচালনা করে আসছে। ইসলামি আরবি বিশ্ববিদ্যালয়ের অধীন অধিভুক্ত ও অঙ্গীভূত ১২৮৫ টি মাদ্রাসার শিক্ষার্থী ও

শিক্ষক অনুপাত ১:২৬ (নিজস্ব শিক্ষক নেই)। বিভিন্ন বিশ্ববিদ্যালয়ে শিক্ষক-শিক্ষার্থী অনুপাতের ভিন্নতা লক্ষ্য করা যায়। তবে শিক্ষার মান নিয়ন্ত্রণ ও আন্তর্জাতিকতা বজায় রাখার ক্ষেত্রে বিশ্ববিদ্যালয়গুলোর এ-বিষয়ে দৃষ্টি দেওয়া প্রয়োজন।

ট) সরকারি বিশ্ববিদ্যালয়ের কর্মকর্তা-কর্মচারী ও শিক্ষার্থী অনুপাত : ২০১৫ সালে জাতীয়, উন্মুক্ত বিশ্ববিদ্যালয় ও অন্যান্য অধিভুক্ত/অঙ্গীভূত কলেজ/মাদ্রাসা ব্যতীত ৩৪ টি সরকারি বিশ্ববিদ্যালয়ের কর্মকর্তা ও কর্মচারী ছিল ২৮,৩৪১ জন; তন্মধ্যে ৮,০৯৭ জন কর্মকর্তা। এ-সময়ে শিক্ষার্থী সংখ্যা ছিল ২,৪৪,৩৬৩ জন-আনুপাতিক হার ১:৯। জাতীয় বিশ্ববিদ্যালয়ে ২০,৭৩,০৬৯ জন শিক্ষার্থী হল অধিভুক্ত ও অঙ্গীভূত কলেজের। এদের অনুকূলে কর্মকর্তা ও কর্মচারীর কোন পরিসংখ্যান তথ্য দেয়নি। কিন্তু জাতীয় বিশ্ববিদ্যালয়ের অধিভুক্ত ও অঙ্গীভূত কলেজের কার্যক্রম পরিচালনার জন্য নিজস্ব ১,০২২ জন কর্মকর্তা ও কর্মচারী রয়েছে। ২০১৪ সালে কর্মকর্তা-কর্মচারী ছিল ২৬,৮৮২ জন; তন্মধ্যে কর্মকর্তা ৭,৪৮৪ জন। ২০১৫ ও ২০১৪ সালের কর্মকর্তা-কর্মচারীর পর্যালোচনা দেখায় যায় আলোচ্যবছরে কর্মকর্তা-কর্মচারীর সংখ্যা বৃদ্ধি পেয়েছে। ২০১৫ সালে সরকারি বিশ্ববিদ্যালয়ের কর্মকর্তা-কর্মচারীদের বিস্তারিত বিবরণ পরিসংখ্যান-২.২.৭ দেয়া হল (পৃষ্ঠা:৩১০)। এছাড়া সরকারি বিশ্ববিদ্যালয়ের বিগত পাঁচ বছরের শিক্ষার্থী, কর্মকর্তা ও কর্মচারীর অনুপাত সারণি-২.১.১৫ দেয়া হল।

সারণি- ২.১.১৫: সরকারি বিশ্ববিদ্যালয়ের বিগত পাঁচ বছরের শিক্ষার্থী, কর্মকর্তা ও কর্মচারীর অনুপাত*

বর্ষ	শিক্ষার্থী	মোট কর্মকর্তা ও কর্মচারী	কর্মকর্তা-কর্মচারী ও শিক্ষার্থীর অনুপাত
২০১১	১৮৫৯১০	২৩৯৭২	১:৮
২০১২	১৯৭২৭৮	২৪৪৩১	১:৮
২০১৩	২১০৬০২	২৬৪১৪	১:৮
২০১৪	২৩১৬৯০	২৬৮৮২	১:৯
২০১৫	২৪৪৩৬৩	২৮৩৪১	১:৯

* জাতীয়, উন্মুক্ত ও ইসলামি আরবি বিশ্ববিদ্যালয় ব্যতীত।

ঠ) সরকারি বিশ্ববিদ্যালয়ের শিক্ষার্থীদের বার্ষিক গড় পৌনঃপুনিক ব্যয় : বিশ্ববিদ্যালয়ের বার্ষিক ব্যয়ের ভিত্তিতে ৩৬ টি বিশ্ববিদ্যালয়ের বার্ষিক মাথাপিছু ব্যয় নির্ধারণ করা হয়েছে। সাধারণ বিশ্ববিদ্যালয় অপেক্ষা বিজ্ঞান, চিকিৎসা, প্রকৌশল ও কৃষি বিশ্ববিদ্যালয়ের শিক্ষার্থীদের গড় ব্যয় সব সময়ই বেশি। এদের মধ্যে বঙ্গবন্ধু শেখ মুজিবুর রহমান কৃষি বিশ্ববিদ্যালয়-এর শিক্ষার্থী প্রতি মাথাপিছু বার্ষিক ব্যয় সর্বাধিক ২,৭৪,৬১০.০০ টাকা ও বাংলাদেশ কৃষি বিশ্ববিদ্যালয় দ্বিতীয় সর্বোচ্চ শিক্ষার্থী প্রতি বার্ষিক ব্যয় ২,৫১,৩১২.০০ টাকা। সাধারণ বিশ্ববিদ্যালয়ের মধ্যে খুলনা বিশ্ববিদ্যালয়ের বার্ষিক মাথাপিছু ব্যয় সর্বাধিক ১,২৩,৮১৬.০০ টাকা। ঢাকা, রাজশাহী, বাংলাদেশ কৃষি, বাংলাদেশ প্রকৌশল, চট্টগ্রাম, জাহাঙ্গীরনগর, ইসলামী, শাহজালাল বিজ্ঞান ও প্রযুক্তি, উন্মুক্ত, হাজী মোহাম্মদ দানেশ বিজ্ঞান ও প্রযুক্তি, মাওলানা ভাসানী বিজ্ঞান ও প্রযুক্তি, পটুয়াখালী বিজ্ঞান ও প্রযুক্তি, শেরে বাংলা কৃষি, চট্টগ্রাম প্রকৌশল, খুলনা প্রকৌশল, ঢাকা প্রকৌশল, জগন্নাথ, কুমিল্লা, জাতীয় কবি কাজী নজরুল ইসলাম, যশোর বিজ্ঞান ও প্রযুক্তি, বাংলাদেশ ইউনিভার্সিটি অব প্রফেশনালস, বেগম রোকেয়া, পাবনা বিজ্ঞান ও প্রযুক্তি, বঙ্গবন্ধু শেখ মুজিবুর রহমান বিজ্ঞান ও প্রযুক্তি, বাংলাদেশ টেক্সটাইল ও বরিশাল বিশ্ববিদ্যালয়ের শিক্ষার্থীদের মাথাপিছু গড় ব্যয় বিগত বছরের তুলনায় বৃদ্ধি পেয়েছে। অপরদিকে বঙ্গবন্ধু শেখ মুজিব মেডিকেল, রাজশাহী প্রকৌশল, নোয়াখালী বিজ্ঞান ও প্রযুক্তি, চট্টগ্রাম ভেটেরিনারি ও সিলেট কৃষি বিশ্ববিদ্যালয়ের শিক্ষার্থীদের মাথাপিছু গড় ব্যয় বিগত বছরের তুলনায় হ্রাস পেয়েছে। সারণি ২.১.১৬-এ ৩৬ টি সরকারি বিশ্ববিদ্যালয়ের তিন বছরের শিক্ষার্থীদের বার্ষিক গড় পৌনঃপুনিক ব্যয়ের তুলনামূলক চিত্র উপস্থাপন করা হলো :

সারণি ২.১.১৬ : জাতীয় বিশ্ববিদ্যালয় ছাড়া ৩৬ টি সরকারি বিশ্ববিদ্যালয়সমূহের শিক্ষার্থীদের মাথাপিছু বার্ষিক গড় পৌনঃপুনিক ব্যয়:

(টাকায়)

বিশ্ববিদ্যালয়	২০১৩		২০১৪		২০১৫	
	শিক্ষার্থী সংখ্যা	মাথাপিছু ব্যয়	শিক্ষার্থী সংখ্যা	মাথাপিছু ব্যয়	শিক্ষার্থী সংখ্যা	মাথাপিছু ব্যয়
ঢাকা বিশ্ববিদ্যালয়	৩০৮৩৪	৮৪১৬০.৫০	৩০০১৫	৯৭৪৪১.০০	৩১৯৫৫	১০১২০৮.৭০
রাজশাহী বিশ্ববিদ্যালয়	৩৩৯২২	৪৩৫৮৫.৫০	৩৩৪৫৬	৫৩৬৫৩.০০	৩৪১৬৫	৫৭৬০২.৮০
বাংলাদেশ কৃষি বিশ্ববিদ্যালয়	৫৩৯৫	২২০৮৭১.০০	৫৮২৮	২৩১৭৯৫.০০	৬২৬৪	২৫১৩১২.০০
বাংলাদেশ প্রকৌশল বিশ্ববিদ্যালয়	৯৮৫৫	৭৭২৯৫.৫০	১০০৬৬	৯৪৩২৭.০০	১০৬৪৪	৯৬২০৪.৪৩
চট্টগ্রাম বিশ্ববিদ্যালয়	২০৩৩২	৫৩৩৬৪.০০	২৪৯৩৬	৫৫৫৮২.০০	২৪৩২৬	৭৩১৫৬.০০
জাহাঙ্গীরনগর বিশ্ববিদ্যালয়	১৪৪৯৬	৮২২৫৫.৫০	১৬৭৮১	৬৪৮৯৭.০০	১৪৯৮১	৭৭০০০.০০
ইসলামী বিশ্ববিদ্যালয়	১১৯২৯	৩৪৬৮৪.০০	১২২৩০	৪২৫২৭.০০	১২৪০৭	৫৮৯২২.০০
শা: বি: ও প্র: বিশ্ববিদ্যালয়	৮৪৯৭	৪১১৯১.০০	৯২১২	৪৭১১২.০০	৮৫৯৩	৬৪১০০.০০
খুলনা বিশ্ববিদ্যালয়	৪৮৩২	১৪৯০০৭.০০	৫৪০৯	১০৬২৮৩.০০	৫৪৮২	১২৩৮১৬.০০
বাংলাদেশ উন্মুক্ত বিশ্ববিদ্যালয়*	৪৮৬১৯৫	৫০১.০০	৪৯৯৯৩৬	৫৮০.০০	৪১০৬৯৪	৭২৯.১০
বঙ্গবন্ধু শেখ মুজিব মে: বিশ্ববিদ্যালয়	১৫৮৮	২৩১৪২৩.০০	১৯২৮	১৯০৬১২.০০	৩০১৭	১৫৫২৮৬.৭১
বঙ্গবন্ধু শেখ মুজিবুর রহমান কৃ: বিশ্ব:	৭০৮	২৫৪২৪.০০	১১৩৭	২২৩৫৭১.০০	১১৩৩	২৭৪৬১০.০০
হা: মো: দা: বি: ও প্র: বিশ্ব:	৩৩৬৯	৬০৩২৮.০০	৫০১৮	৫৩৬০৭.০০	৬২০৮	৫৫২৮৬.০০
মা: ভা: বি: ও প্র: বিশ্ববিদ্যালয়	৩০৯০	৪৯১৪২.৫০	৩৮৮১	৫২৬৯৩.০০	৪৭৬৩	৭৩৪৩৪.০০
পটু: বি: ও প্র: বিশ্ববিদ্যালয়	২৩৯৫	৮৪৭৩২.৫০	২৭১১	৯৪৫২৫.০০	৩৪০৭	৯৭৮৮৬.৭০
শেরেবাংলা কৃষি বিশ্ববিদ্যালয়	২৮০৬	১১০২২৮.০০	৩১০৮	১১৬১৫২.০০	৩৩০৬	১২১৪৪৫.০০
চ: প্র: ও প্রযুক্তি বিশ্ববিদ্যালয়	২৯৬০	৬৬৮৫৮.০০	৩১৫৬	৭৯৮১৬.০০	৩৪৩৭	৮৮৯১৮.০০
রাজ: প্র: ও প্রযুক্তি বিশ্ববিদ্যালয়	২৯৬১	৬৫৮৫৬.০০	২৯৮৪	৮০৯৯৯.০০	৩১৮৮	৭৬৭৭৪.৯০
খুলনা প্র: ও প্রযুক্তি বিশ্ববিদ্যালয়	৩২২২	৭০২৬৭.০০	৩৪০৫	৮১৭৩৩.০০	৩৭৫২	৯১৪৯৭.৮৬
ঢাকা প্র: ও প্রযুক্তি বিশ্ববিদ্যালয়	২৪৮৫	৭৯৩১৬.০০	২৫৭১	৯৫২৭৪.০০	২৭৫৭	৮৯৭৩৫.৪৮
নোয়া: বি: ও প্র: বিশ্ববিদ্যালয়	২৩১১	৪২১৪৬.০০	৩২৫৪	৩৯৭০৩.০০	৩৭৯২	৩০১৬২.১৮
জগন্নাথ বিশ্ববিদ্যালয়	১৮৪১৫	১২৯১৩.৫০	১৮৪৩৫	১৬৬২৬.০০	১৯০১১	২৫৭৪৮.৬৮
কুমিল্লা বিশ্ববিদ্যালয়	৩৪৩০	২১৮৬৬.০০	৩৮৯৮	৩৪০৯২.০০	৪৬৩৯	৩৫৩৬১.০০
জা: ক: কা: ন: ইসলাম বিশ্ব:	৩৪৬৪	২৩০৯৫.০০	৪১৯৫	২৫০৩০.০০	৩৮৬৫	৩২৯৮৮.৩৫
চ: ভে: ও এ: সা: বিশ্ববিদ্যালয়	৭০১	১৪২০৮৩.০০	৮৯১	১৫৬৫৬৬.০০	১২০০	১২৯০০০.০০
সিলেট কৃষি বিশ্ববিদ্যালয়	২০০৮	৭৭০৪২.০০	২০২২	৯৩৪৭২.০০	২৪৫৪	৮৯৬৪৯.৫৫
যশোর বিজ্ঞান ও প্রযুক্তি বিশ্ব:	১৭৬৫	৩৬৭৯৭.০০	১৮৩৪	৪৮২৫৫.০০	২২১৪	৬৩০০৮.০০
বাংলাদেশ ইউ: অড প্রফেশনালস	১২৮৫	৬৩১৯১.০০	২৭৬৮	৪৩৫৫২.০০	২৯৯৩	৫০৬১৮.১০
বে: রোকেয়া বিশ্ববিদ্যালয়, রংপুর	৪৭৩৮	১২২৪১.৫০	৭০২১	২২৬৪৬.০০	৮২০১	২৭৪৮৪.০০
পাবনা বিজ্ঞান ও প্রযুক্তি বিশ্ববিদ্যালয়	১৫৫৬	১৬৬০৬৭.০০	২১২৩	৪০৬০৩.০০	২৪৪৮	৬৬০০০.০০
বঙ্গবন্ধু শেখ মুজিবুর রহমান বি: ও প্র: বিশ্ব:	১৩৫০	২১১৮৫.০০	২০৬৭	২১৯১৬.০০	৩৫০২	২৮৬৬৯.০০
বাংলাদেশ টেক্সটাইল বিশ্ববিদ্যালয়	১৬১৪	৩৫৬৮৮.০০	১৭১৩	৪২০৩২.০০	১৬৭৫	৬৪৭১৬৪.৪২
বরিশাল বিশ্ববিদ্যালয়	২২৮৯	১৪৮৫৪.০০	৩৬৩৭	১৪৯৫১.০০	৪৫২৭	৩২৮১২.০০
রাজশাহী বিজ্ঞান ও প্রযুক্তি বিশ্ব:	০	০	০	০	৮৬	৪৯৪১৮.৬০
বঙ্গবন্ধু শেখ মুজিবুর রহমান মেরি: বিশ্ব:*	০	০	০	০	৪৮	-
ইসলামি আরবি বিশ্ববিদ্যালয়*	০	০	০	০	৫৯৮০৩১	-

* বঙ্গবন্ধু শেখ মুজিবুর রহমান মেরিটাইম ও ইসলামি আরবি বিশ্ববিদ্যালয়ের শিক্ষার্থী প্রতি ব্যয়ের কোন বিবরণও পাওয়া যায়নি। উন্মুক্ত বিশ্ববিদ্যালয়ের শিক্ষার্থী প্রতি ব্যয় এর (এসএসসি ও এইচএসসি শিক্ষার্থীসহ) সর্বমোট উপস্থাপিত হয়েছে।

কমিশন কর্তৃক জাতীয় বিশ্ববিদ্যালয়ের জন্য কোন রাজস্ব বরাদ্দ দেয়া হয় না। এই বিশ্ববিদ্যালয়ের এর অধিভুক্ত ও অঙ্গীভূত ৩,১১৯ টি কলেজের ২০,৭৩,০৬৯ জন শিক্ষার্থীর মাথাপিছু ব্যয় তাদের নিজস্ব আয় হতে ব্যয় হয়, যা এ বছর শিক্ষার্থী প্রতি ৮৭৫.৩২ টাকা। বাংলাদেশ উন্মুক্ত বিশ্ববিদ্যালয়ের ১২টি আঞ্চলিক কেন্দ্র, ৮০টি উপ আঞ্চলিক কেন্দ্র, ১,৪৭৫ টি স্টাডি সেন্টারের মাধ্যমে ৬ টি স্কুলের অধীনে ২৭ টি আনুষ্ঠানিক ও ১৯ টি অনানুষ্ঠানিক শিক্ষা কর্মসূচির অধীনে এসএসসি ও এইচএসসি প্রোগ্রামের

২,০২,৮৬৫ জন শিক্ষার্থীসহ মোট ৪,১০,৬৯৪ জন শিক্ষার্থীর ভিত্তিতে আলোচ্যবছরে শিক্ষার্থী প্রতি মাথাপিছু বার্ষিক ব্যয় ৭২৯.১০ টাকা।

উপরের আলোচনা থেকে দেখা যাচ্ছে যে, বিশ্ববিদ্যালয়গুলোতে শিক্ষার্থীপ্রতি মাথাপিছু যা ব্যয় করা হয় সে তুলনায় জাতীয় ও উন্মুক্ত বিশ্ববিদ্যালয়ে ব্যয় অনেক কম, ফলে এই দু'টো বিশ্ববিদ্যালয়ে শিক্ষার মান কমে যাচ্ছে। অথচ উচ্চশিক্ষা পর্যায়ে জাতীয় ও উন্মুক্ত বিশ্ববিদ্যালয়ে সবচেয়ে বেশি শিক্ষার্থী অধ্যয়নরত রয়েছে। অতএব, জাতীয় ও উন্মুক্ত বিশ্ববিদ্যালয়ের শিক্ষার মান নিয়ন্ত্রণ করার জন্যে সরকারের প্রয়োজনীয় ব্যবস্থা গ্রহণ করতে হবে।

ড) সরকারি বিশ্ববিদ্যালয়ের শিক্ষক-শিক্ষার্থী এবং কর্মকর্তা-কর্মচারীর বাসস্থান-সংস্থান : ২০১৫ সালে ৩৪ টি সরকারি বিশ্ববিদ্যালয়ে সর্বমোট শিক্ষার্থী ছিল ২,৪৪,৩৬৩ জন। যার মধ্যে আবাসিক সুবিধাপ্রাপ্ত শিক্ষার্থী ৯০,৪৬২ জন অর্থাৎ শতকরা প্রায় ৩৭ ভাগ শিক্ষার্থী আবাসিক সুবিধাপ্রাপ্ত হয়েছে। ২০১৪ সালে আবাসিক সুবিধাপ্রাপ্ত শিক্ষার্থী ছিল ৮০,৩১৪ জন; যা আলোচ্যবছরে বৃদ্ধি পেয়েছে ১০,১৪৮ জন। সরকারি বিশ্ববিদ্যালয়ের আবাসিক শিক্ষার্থীর বিবরণ পরিসংখ্যান-২.২.৮ এ সন্নিবেশিত করা হয়েছে (পৃষ্ঠা: ৩১২)। আলোচ্যবছরে ৩৭ টি সরকারি বিশ্ববিদ্যালয়ের ১২,৭৪৮ জন শিক্ষকের মধ্যে ২,৯৫৮ জনকে আবাসিক সুবিধা প্রদান করা হয়েছে। এক্ষেত্রে শতকরা প্রায় ২৩ ভাগ শিক্ষক আবাসিক সুবিধা ভোগ করেছেন। জাতীয় ও ইসলামি আরবি বিশ্ববিদ্যালয় এবং অন্যান্য অধিভুক্ত ও অঙ্গীভূত কলেজ/মাদ্রাসা ব্যতীত সর্বমোট ৩০,৭০৬ জন কর্মকর্তা ও কর্মচারীর মধ্যে ৪,০৬৯ জনকে আবাসিক সুবিধা প্রদান করা হয়েছে। ২০১৫ সালে মোট আবাসিক সুবিধাপ্রাপ্তদের মধ্যে কর্মকর্তা ১,১৩৮ (১৩%), কর্মচারী ২৯৩১ (১৪%) আবাসিক সুবিধা পেয়েছেন। সরকারি বিশ্ববিদ্যালয়ের আবাসিক সুবিধাপ্রাপ্ত শিক্ষক, কর্মকর্তা-কর্মচারীদের বিবরণ পরিসংখ্যান-২.২.৯ এ সন্নিবেশিত করা হয়েছে (পৃষ্ঠা: ৩১৪)।

২.২ ২০১৫ সালে বেসরকারি বিশ্ববিদ্যালয়সমূহ

জনসংখ্যার অনুপাতে দেশে উচ্চশিক্ষার চাহিদার তুলনায় সরকারি বিশ্ববিদ্যালয়ের সংখ্যা অপ্রতুল ও আসন সংখ্যা অপর্যাপ্ত হওয়ায় এবং জাতীয় শিক্ষা বাজেটে উচ্চশিক্ষা খাতে বরাদ্দ ঘাটতি থাকার কারণে উচ্চশিক্ষা সম্প্রসারণে স্থবিরতা দেখা দেয়। এমতাবস্থায়, উচ্চশিক্ষা সম্প্রসারণের লক্ষ্যে বাংলাদেশ বিশ্ববিদ্যালয় মঞ্জুরী কমিশন ভারত, পাকিস্তান, ও জাপানের আদলে দেশে বেসরকারি বিশ্ববিদ্যালয় প্রতিষ্ঠার জন্য সরকারকে পরামর্শ দেয়; সে মোতাবেক গণপ্রজাতন্ত্রী বাংলাদেশ সরকার বেসরকারি বিশ্ববিদ্যালয় আইন ১৯৯২ জারি করে। পরবর্তীতে সংশোধিত বেসরকারি বিশ্ববিদ্যালয় আইন, ১৯৯৮-এর ৩ নম্বর আইনে কতিপয় সংশোধনী আনা হয়।

দেশে মানসম্মত শিক্ষা সম্প্রসারণের লক্ষ্যে বেসরকারি পর্যায়ে বিশ্ববিদ্যালয় প্রতিষ্ঠা এবং এর সুষ্ঠু ব্যবস্থাপনার জন্যে এতদ্বিষয়ে বিদ্যমান আইন অপর্যাপ্ত বলে প্রতীয়মান হওয়ায় তা রহিতক্রমে একটি নতুন আইন প্রণয়ন করা হয়; যা জাতীয় সংসদ কর্তৃক পাশ হওয়ার পর ১৮ জুলাই ২০১০ (৩রা শ্রাবণ, ১৪১৭) তারিখে মহামান্য রাষ্ট্রপতির সম্মতি লাভ করে এবং সম্মতি লাভের পরপরই আইনটি সর্ব সাধারণের অবগতির জন্য প্রকাশ করা হয়।

উল্লেখ্য যে, সংশোধনীসহ পুনঃপ্রণীত বেসরকারি বিশ্ববিদ্যালয় আইন ২০১০ অনুযায়ী বেসরকারি বিশ্ববিদ্যালয় স্থাপনের অনুমতি অর্জনের মূল শর্তাবলী নিম্নরূপ:

১. প্রস্তাবিত বেসরকারি বিশ্ববিদ্যালয় স্থাপন ও পরিচালনার উদ্দেশ্যে অনূর্ব ২১ (একুশ) এবং অনূন ০৯ (নয়) সদস্য বিশিষ্ট একটি বোর্ড অব ট্রাস্টিজ গঠন করতে হবে।
২. সাময়িক অনুমতির লক্ষ্যে কোন প্রস্তাবিত বেসরকারি বিশ্ববিদ্যালয়কে তার শিক্ষা কার্যক্রম সম্পর্কিত একটি পরিকল্পনা মঞ্জুরী কমিশন কর্তৃক পূর্বানুমোদিত হতে হবে।
৩. কোন প্রস্তাবিত বেসরকারি বিশ্ববিদ্যালয়ে প্রত্যেক বিভাগ, প্রোগ্রাম ও কোর্স এর জন্য কমিশন কর্তৃক নির্ধারিত সংখ্যক পূর্ণকালীন শিক্ষক নিয়োগ করতে হবে।
৪. প্রারম্ভিক অবস্থায় একটি প্রস্তাবিত বেসরকারি বিশ্ববিদ্যালয়ে অনূন তিনটি অনুষদ এবং উক্ত অনুষদের অধীন অনূন ছয়টি বিভাগ থাকতে হবে।
৫. প্রতিটি অনুষদের বিপরীতে মঞ্জুরী কমিশন কর্তৃক অনুমোদিত প্রয়োজনীয় শিক্ষাগত যোগ্যতা সম্পন্ন অভিজ্ঞ শিক্ষক থাকতে হবে।
৬. প্রস্তাবিত বেসরকারি বিশ্ববিদ্যালয়ের অনূন ২৫,০০০ হাজার বর্গফুট আয়তন বিশিষ্ট নিজস্ব বা ভাড়াকৃত ভবনে পর্যাপ্ত সংখ্যক শ্রেণীকক্ষ, লাইব্রেরি, ল্যাবরেটরি, সেমিনার, অফিস কক্ষ, শিক্ষার্থীদের পৃথক কমন রুম এবং প্রয়োজনীয় অন্যান্য কক্ষের জন্য পর্যাপ্ত স্থান ও অবকাঠামো থাকতে হবে।
৭. প্রস্তাবিত বেসরকারি বিশ্ববিদ্যালয়ের নামে সংরক্ষিত তহবিল (Reserve Fund) হিসাবে ঢাকা ও চট্টগ্রাম মেট্রোপলিটন এলাকার জন্য অনূন ৫ (পাঁচ) কোটি, অন্যান্য মেট্রোপলিটন এলাকার জন্য অনূন ৩ (তিন) কোটি এবং অন্যান্য এলাকার জন্য ১.৫ (এক কোটি পঞ্চাশ লক্ষ) কোটি টাকা যে কোন তফসিলি ব্যাংকে জমা থাকতে হবে।
৮. প্রারম্ভিকভাবে প্রস্তাবিত কোন বেসরকারি বিশ্ববিদ্যালয় অনূন ২৫,০০০ (পঁচিশ হাজার) বর্গফুট আয়তন বিশিষ্ট নিজস্ব বা ভাড়াকৃত ভবনে অস্থায়ীভাবে স্থাপন করা যাবে। কিন্তু অস্থায়ীভাবে স্থাপনের তারিখ হতে ৭ (সাত) বছরের মধ্যে সরকার কর্তৃক অনুমোদিত বিশ্ববিদ্যালয়ের জন্য ঢাকা ও চট্টগ্রাম মেট্রোপলিটন এলাকার ক্ষেত্রে বিশ্ববিদ্যালয়ের নামে ১ (এক) একর পরিমাণ এবং অন্যান্য এলাকার জন্য অনূন ২ (দুই) একর পরিমাণ নিষ্কটক, অখন্ড দায়মুক্ত জমিতে পর্যাপ্ত অবকাঠামো নির্মাণপূর্বক স্থায়ীভাবে নিজস্ব ক্যাম্পাস স্থাপন করতে হবে।
৯. বেসরকারি বিশ্ববিদ্যালয়ের প্রত্যেক শিক্ষা বর্ষে ভর্তিকৃত পূর্ণকালীন শিক্ষার্থীদের ন্যূনতম শতকরা ছয় ভাগ তন্মধ্যে শতকরা তিনভাগ আসন মুক্তিযোদ্ধাদের সন্তান এবং শতকরা তিন

ভাগ আসন প্রত্যন্ত অনুরত অঞ্চলের মেধাবী অথচ দরিদ্র শিক্ষার্থীদের ভর্তির জন্য সংরক্ষণপূর্বক এই সকল শিক্ষার্থীকে টিউশন ফি ও অন্যান্য ফি ব্যতীত বিশ্ববিদ্যালয়ে অধ্যয়নের সুযোগ প্রদান করতে হবে এবং প্রতি শিক্ষা বৎসরে অধ্যয়নরত এইরূপ শিক্ষার্থীর তালিকা বিশ্ববিদ্যালয় মঞ্জুরী কমিশনে দাখিল করতে হবে।

১০. প্রত্যেক বেসরকারি বিশ্ববিদ্যালয় প্রয়োজনীয় ব্যয় নির্বাহ করার নিমিত্ত শিক্ষার্থীদের জন্য দেশের আর্থ-সামাজিক অবস্থার মানদণ্ডে সামঞ্জস্যপূর্ণ একটি শিক্ষার্থী ফি কাঠামো প্রস্তুত করে বিশ্ববিদ্যালয় মঞ্জুরী কমিশনকে অবহিত করবে।
১১. প্রত্যেক বেসরকারি বিশ্ববিদ্যালয় শিক্ষক, কর্মকর্তা ও কর্মচারীগণের জন্য উপযুক্ত বেতন কাঠামো ও চাকুরী প্রবিধানমালা প্রস্তুত করে বিশ্ববিদ্যালয় মঞ্জুরী কমিশনকে অবহিত করবে।
১২. প্রত্যেক বেসরকারি বিশ্ববিদ্যালয়ের একটি সাধারণ তহবিল থাকবে এবং প্রত্যেক বেসরকারি বিশ্ববিদ্যালয় উক্ত সাধারণ তহবিলে শিক্ষার্থীদের নিকট হতে সংগৃহীত বেতন, ফি ও অন্যান্য উৎস হতে প্রাপ্ত অর্থ জমা করে তা হতে ব্যয় করবে।

২০১৫ সাল পর্যন্ত বেসরকারি বিশ্ববিদ্যালয়ের সংখ্যা ৮৫টি; তন্মধ্যে ২০০৫ সালে সরকার কর্তৃক গঠিত উচ্চক্ষমতা সম্পন্ন কমিটি এবং এক সদস্য বিশিষ্ট গঠিত কমিটির সুপারিশে ৫টি বেসরকারি বিশ্ববিদ্যালয়ের অনুমোদন বাতিল করা হয়ঃ (১) সেন্ট্রাল উইমেন্স ইউনিভার্সিটি (২) কুমিল্লা বিশ্ববিদ্যালয় (৩) আমেরিকা বাংলাদেশ ইউনিভার্সিটি (৪) পুণ্ড্র ইউনিভার্সিটি অভ সায়েন্স এ্যান্ড টেকনোলজি ও (৫) কুইন্স ইউনিভার্সিটি। পরবর্তীতে বন্ধ ঘোষিত ৫টি বিশ্ববিদ্যালয়ের মধ্যে (১) সেন্ট্রাল উইমেন্স ইউনিভার্সিটি, (২) পুণ্ড্র ইউনিভার্সিটি অভ সায়েন্স এ্যান্ড টেকনোলজি এবং (৩) কুইন্স ইউনিভার্সিটি বেসরকারি বিশ্ববিদ্যালয় আইন, ২০১০ অনুযায়ী পুনরায় শিক্ষা কার্যক্রম শুরু করার জন্য শিক্ষা মন্ত্রণালয় অনুমোদন প্রদান করে। এছাড়া আমেরিকা বাংলাদেশ ইউনিভার্সিটি সরকারি আদেশের বিরুদ্ধে মাননীয় আদালতে রীট মামলা দায়েরপূর্বক মাননীয় আদালত থেকে স্থগিতাদেশ নিয়ে শিক্ষা কার্যক্রম অব্যাহত রেখেছে। উল্লেখ্য যে, ২০০৬ সালের পর ২০১১ সাল পর্যন্ত নতুন কোন বেসরকারি বিশ্ববিদ্যালয় সরকার কর্তৃক অনুমোদিত হয়নি। বেসরকারি বিশ্ববিদ্যালয় আইন, ২০১০ পাশ হওয়ার পর সরকার কর্তৃক ২০১২ সালে ১৬টি, ২০১৩ সালে ১০টি, ২০১৪ সালে ০২টি এবং ২০১৫ সালে ০৩টি নতুন বেসরকারি বিশ্ববিদ্যালয় অনুমোদন পায়।

অনুমোদিত ৮৫টি বেসরকারি বিশ্ববিদ্যালয়ের মধ্যে এ পর্যন্ত ১৩টি বেসরকারি বিশ্ববিদ্যালয় সাময়িক অনুমতি প্রাপ্তির অন্যতম শর্ত হিসেবে নিজস্ব স্থায়ী ক্যাম্পাসে শিক্ষা কার্যক্রম পরিচালনা করছে। ৩৪ টি বেসরকারি বিশ্ববিদ্যালয় আইন অনুযায়ী নিজস্ব স্থায়ী ক্যাম্পাসের অবকাঠামো নির্মাণাধীন তন্মধ্যে ১৮ টি বেসরকারি বিশ্ববিদ্যালয় নিজস্ব স্থায়ী ক্যাম্পাসে আংশিক শিক্ষা কার্যক্রম পরিচালনা করছে। ০৫টি বেসরকারি বিশ্ববিদ্যালয় বিশ্ববিদ্যালয়ের নামে নয় ফাউন্ডেশনের নামে ক্রয়কৃত জমিতে নির্মিত অবকাঠামোতে শিক্ষাকার্যক্রম পরিচালনা করছে। এছাড়া ২০১২ ও ২০১৩ সালে অনুমোদনপ্রাপ্ত ০২টি বেসরকারি বিশ্ববিদ্যালয় নিজস্ব ক্যাম্পাসে শুরু থেকেই শিক্ষা কার্যক্রম পরিচালনা করছে (হালনাগাদ তথ্য সন্নিবেশিত)।

২০১৫ সাল পর্যন্ত বেসরকারি বিশ্ববিদ্যালয়সমূহে কমিশন কর্তৃক অনুমোদিত অনুষদ, বিভাগ ও কোর্স সমূহের নাম পরিশিষ্ট (পৃষ্ঠা: ৪৬৩) এ সন্নিবেশিত করা হয়েছে।

বিঃদ্র: স্ব স্ব বিশ্ববিদ্যালয় কর্তৃক প্রেরিত তথ্য হবহু নিম্নে উপস্থাপন করা হলো। যদি তথ্যে ভুল থাকে তবে এর দায়-দায়িত্ব স্ব স্ব বিশ্ববিদ্যালয় কর্তৃপক্ষের।

১. নর্থ সাউথ ইউনিভার্সিটি

প্রতিষ্ঠা সন : ১৯৯২

প্লট -১৫, ব্লক-বি, বসুন্ধারা, ঢাকা-১২২৯, ফোন : ০২ ৫৫৬৬৮২০০০ ফ্যাক্স : ০২ ৫৫৬৬৮২০২

ই-মেইল : registrar@northsouth.edu ওয়েবসাইট : www.northsouth.edu

বিশ্ববিদ্যালয়ের উল্লেখযোগ্য তথ্য:

নিজস্ব জমির পরিমাণ-	৬.০৮৫(একর)
ভৌত অবকাঠামোর পরিমাপ-	৩২৮৬৬৫(বর্গফুট)
(ক) নিজস্ব-	৩২৮৬৬৫(বর্গফুট)
(খ) ভাড়াকৃত-	-
ছাত্রাবাস-	-
মোট অনুশদ সংখ্যা -	০৪
মোট বিভাগ সংখ্যা -	১৪
মোট কোর্সের/প্রোগ্রামের সংখ্যা-	২৯
মোট ইনস্টিটিউট সংখ্যা -	০৪

২০১৫ সালে ভর্তিকৃত শিক্ষার্থী পরিসংখ্যান:

মোট আসন সংখ্যা -	-
ভর্তিকৃত শিক্ষার্থীর সংখ্যা -	৬৫১০
মোট ছাত্রী সংখ্যা -	১৮৭৯

অধ্যয়নরত সর্বমোট শিক্ষার্থী পরিসংখ্যান:

মোট শিক্ষার্থী সংখ্যা -	১৮১৯৫
মোট ছাত্রী সংখ্যা -	৪৯২২

শ্রুতক পাস পর্যায়ে শিক্ষার্থী সংখ্যা-

শ্রুতক সম্মান পর্যায়ে শিক্ষার্থী সংখ্যা-	১৫৮০৩
শ্রুতকোত্তর পর্যায়ে শিক্ষার্থী সংখ্যা-	২৩৯২

মূলবিষয়ভিত্তিক শিক্ষার্থী পরিসংখ্যান:

কলা ও মানবিক বিষয়ে-	৫০৭
সামাজিক বিজ্ঞান বিষয়ে-	১৬
শিক্ষা বিষয়ে-	-
বিজ্ঞান বিষয়ে-	৫৪০১
ব্যবসায় প্রশাসন বিষয়ে-	১০৬৩৮
আইন বিষয়ে-	১৬৭
ফার্মেসী বিষয়ে-	১৪৬৬

কৃষি বিষয়ে-

প্রকৌশল ও কারিগরী বিষয়ে-	-
---------------------------	---

অর্থনীতি বিষয়ে-

ডিগ্রিভিত্তিক উত্তীর্ণ পরীক্ষার্থীর সংখ্যা:	২১৩০
---	------

শ্রুতক (পাস)-

শ্রুতক (সম্মান) -	১৫৯৩
-------------------	------

শ্রুতক (কারিগরী ও প্রযুক্তি)-

শ্রুতকোত্তর-	৫৩৭
--------------	-----

শ্রুতকোত্তর (কারিগরী ও প্রযুক্তি)-

শিক্ষার্থীপ্রতি মাথাপিছু ব্যয় (টাকায়):	৮৯৬৮৮.০০
--	----------

বিশেষ অর্জন:

-	-
---	---

শিক্ষক পরিসংখ্যান :

মোট শিক্ষক সংখ্যা -	১৩২৪
মোট মহিলা শিক্ষক সংখ্যা -	৩৩৫
খণ্ডকালীন /চুক্তিভিত্তিক/এডহক শিক্ষক সংখ্যা -	৮৯৯
পিএইচ.ডি/সমমান ডিগ্রি শিক্ষক সংখ্যা -	৬৭১
প্রফেসর-	৩৭৬
এসোসিয়েট প্রফেসর-	১৯৫
এসিস্ট্যান্ট প্রফেসর-	১৮৩
লেকচারার-	৫৬৯

কর্মকর্তা ও কর্মচারীদের পরিসংখ্যান :

কর্মকর্তার সংখ্যা-	২২০
কর্মচারীর সংখ্যা-	২৩৫
শিক্ষক-শিক্ষার্থী অনুপাত-	১:১৪
কর্মকর্তা ও কর্মচারী-শিক্ষার্থী অনুপাত-	১:৪০

২০১৫ সালে সর্বমোট আয় (লক্ষ টাকায়) :

নিজস্ব আয়-	২৮৯১১.৭১
-------------	----------

বিদেশি ও অন্যান্য উৎস/ফান্ড হতে আয়-

২০১৫ সালে সর্বমোট ব্যয় (লক্ষ টাকায়) :	২৩২৫৫.৩৬
---	----------

শিক্ষা খাত-

গবেষণা খাত	৮৬৪১.২০
------------	---------

বেতন ভাতা খাত-

গবেষণা বৃত্তি	২৭.২৯
---------------	-------

গবেষণা খাত-

পরিবহন খাত-	২৩৬২.৬৩
-------------	---------

বিদ্যুৎ খাত-

অবকাঠামো উন্নয়ন ও রক্ষণাবেক্ষণ খাত	১৬৬.৫০
-------------------------------------	--------

চিকিৎসা খাত-

বিদ্যুৎ খাত-	০.৪২
--------------	------

অন্যান্য-

গ্রন্থাগারে পাঠোপকরণের বিবরণ :	৩৭৮৩.৭৬
--------------------------------	---------

গ্রন্থাগার সামগ্রীর মোট মজুদ সংখ্যা-

২০১৫ সালে সংগৃহীত সংখ্যা (Acquisition)-	৯৮,০২১
---	--------

গবেষণা ও প্রকাশনা :

পরিচালিত গবেষণা প্রকল্পের সংখ্যা	৮৮
----------------------------------	----

বিদেশি সাময়িকীতে প্রকাশিত প্রবন্ধের সংখ্যা

দেশি সাময়িকীতে প্রকাশিত প্রবন্ধের সংখ্যা	১২০
---	-----

প্রকাশিত পিয়ার রিভিউকৃত সাময়িকীর সংখ্যা

প্রকাশিত পিয়ার রিভিউকৃত সাময়িকীর সংখ্যা	৭
---	---

অধ্যয়নরত সর্বমোট বিদেশি শিক্ষার্থীর পরিসংখ্যান :

মোট শিক্ষার্থী সংখ্যা -	৮৩
-------------------------	----

মোট ছাত্রী সংখ্যা -

বিনা খরচে অধ্যয়নরত শিক্ষার্থীর পরিসংখ্যান :	২২
--	----

মুক্তিযোদ্ধার সন্তান সংখ্যা -

৭৮৭	৭৮৭
-----	-----

দরিদ্র ও মেধাবী শিক্ষার্থী সংখ্যা -

৩১৪	৩১৪
-----	-----

নিজস্ব জমি ও ভৌত অবকাঠামোতে শিক্ষা কার্যক্রম চলছে।

২. ইউনিভার্সিটি অভ সায়েন্স অ্যান্ড টেকনোলজি চট্টগ্রাম

প্রতিষ্ঠা সন : ১৯৯২

ফ্যাস লেক খুলশী, চট্টগ্রাম-৪২০২, ফোন : ০৩১ ৬৫৯০৭০-৭১ ফ্যাক্স : ০৩১ ৬৫৯৫৪৫

ই-মেইল : uisc.ctg@gmail.com ওয়েবসাইট : www.usc.edu.bd

বিশ্ববিদ্যালয়ের উল্লেখযোগ্য তথ্য:

নিজস্ব জমির পরিমাণ- ৬.২৫ একর

ভৌত অবকাঠামোর পরিমাপ-

(ক) নিজস্ব- ৬.২৫ একর

(খ) ভাড়াকৃত- -

ছাত্রাবাস- ০২টি

মোট অনুযদ সংখ্যা - ০৫

মোট বিভাগ সংখ্যা - ৩০

মোট কোর্সের/প্রোগ্রামের সংখ্যা- ১৯

মোট ইনস্টিটিউট সংখ্যা - ০৩

২০১৫ সালে ভর্তিকৃত শিক্ষার্থী পরিসংখ্যান:

মোট আসন সংখ্যা - ১০৭৫

ভর্তিকৃত শিক্ষার্থীর সংখ্যা - ৫০৮

মোট ছাত্রী সংখ্যা - ২২২

অধ্যয়নরত সর্বমোট শিক্ষার্থী পরিসংখ্যান:

মোট শিক্ষার্থী সংখ্যা - ৩৫৪৬

মোট ছাত্রী সংখ্যা - ১৬৮৯

স্নাতক পাস পর্যায়ে শিক্ষার্থী সংখ্যা-

স্নাতক সম্মান পর্যায়ে শিক্ষার্থী সংখ্যা- ৩১১৬

স্নাতকোত্তর পর্যায়ে শিক্ষার্থী সংখ্যা- ৪৩০

মূল বিষয়ভিত্তিক শিক্ষার্থী পরিসংখ্যান:

কলা ও মানবিক বিষয়ে- ২৩০

সামাজিক বিজ্ঞান বিষয়ে-

শিক্ষা বিষয়ে-

বিজ্ঞান বিষয়ে- ২১৪৬

ব্যবসায় প্রশাসন বিষয়ে- ৪৮৭

আইন বিষয়ে-

ফার্মেসী বিষয়ে- ৩০০

কৃষি বিষয়ে-

প্রকৌশল ও কারিগরী বিষয়ে-

অর্থনীতি বিষয়ে-

অন্যান্য ৪৭

ডিগ্রিভিত্তিক উত্তীর্ণ পরীক্ষার্থীর সংখ্যা:

স্নাতক (পাস)-

স্নাতক (সম্মান)- ৩৭৩

স্নাতক (কারিগরী ও প্রযুক্তি)- ৪৪১

স্নাতকোত্তর- ২৮

স্নাতকোত্তর (কারিগরী ও প্রযুক্তি)- ২৮

অন্যান্য

শিক্ষার্থীপ্রতি মাথাপিছু ব্যয় (টাকায়): ৮১৯১৫.০০

বিশেষ অর্জন:

-

নিজস্ব জমি ও ভৌত অবকাঠামোতে শিক্ষা কার্যক্রম চলছে।

তবে অননুমোদিত মেডিকেল অনুযদ চলছে।

শিক্ষক পরিসংখ্যান:

মোট শিক্ষক সংখ্যা - ৩২০

মোট মহিলা শিক্ষক সংখ্যা - ১১৮

খণ্ডকালীন /চুক্তিভিত্তিক/এডহক শিক্ষক সংখ্যা - ৭২

পিএইচ.ডি/সমমান ডিগ্রি শিক্ষক সংখ্যা - ৩৮

প্রফেসর- ৫৪

এসোসিয়েট প্রফেসর- ৪৪

এসিস্ট্যান্ট প্রফেসর- ৮০

লেকচারার- ১৩৯

কর্মকর্তা ও কর্মচারীদের পরিসংখ্যান:

কর্মকর্তার সংখ্যা- ৫৪

কর্মচারীর সংখ্যা- ৪৬৭

শিক্ষক-শিক্ষার্থী অনুপাত- ১ : ১১

কর্মকর্তা ও কর্মচারী-শিক্ষার্থী অনুপাত- ১ : ৬

২০১৫সালে সর্বমোট আয় (লক্ষ টাকায়) :

নিজস্ব আয়- ৩২২০.৩০

বিদেশি ও অন্যান্য উৎস/ফান্ড হতে আয়- ২৬৯.৯৮

২০১৫ সালে সর্বমোট ব্যয় (লক্ষ টাকায়): ২৯৩৯.৮৯

শিক্ষা খাত- ৩৩.৭২

গবেষণা খাত ০০

বেতন ভাতা খাত- ১০৫৬.১৮

গবেষণা বৃত্তি ০০

পরিবহন খাত- ৬১.৩৪

বিদ্যুৎ খাত- ৭২.৬৭

অবকাঠামো উন্নয়ন ও রক্ষণাবেক্ষণ খাত ৭৫৭.০৩

চিকিৎসা খাত- ০০

অন্যান্য- ৯২৬.২৩

গ্রন্থাগারে পাঠ্যপুস্তকের বিবরণ :

গ্রন্থাগার সামগ্রীর মোট মজুদ সংখ্যা- ১৬৯৭৩

২০১৫সালে সংগৃহীত সংখ্যা (Acquisition)- ২০৫

গবেষণা ও প্রকাশনা :

পরিচালিত গবেষণা প্রকল্পের সংখ্যা ০০

বিদেশি সাময়িকীতে প্রকাশিত প্রবন্ধের সংখ্যা ০০

দেশি সাময়িকীতে প্রকাশিত প্রবন্ধের সংখ্যা ০০

প্রকাশিত পিয়ার রিভিউকৃত সাময়িকীর সংখ্যা ০২

অধ্যয়নরত সর্বমোট বিদেশি শিক্ষার্থীর পরিসংখ্যান:

মোট শিক্ষার্থী সংখ্যা - ৯৫৫

মোট ছাত্রী সংখ্যা - ৪৯৪

বিনা খরচে অধ্যয়নরত শিক্ষার্থীর পরিসংখ্যান:

মুক্তিযোদ্ধার সন্তান সংখ্যা - ০০

দরিদ্র ও মেধাবী শিক্ষার্থী সংখ্যা - ০৫

৩. ইন্ডিপেনডেন্ট ইউনিভার্সিটি বাংলাদেশ

প্রতিষ্ঠা সন : ১৯৯৩

প্লট ১৬, আফতাব উদ্দিন আহমেদ রোড, ব্লক-বি, বসুন্ধরা আবাসিক এলাকা, ঢাকা-১২২৯

ফোন : ০২ ৮৪০১৬৪৫-৫০ ফ্যাক্স : ০২ ৮৪০১৯৯১, ই-মেইল : vcoffice@iub.edu.bd ওয়েবসাইট : www.iub.edu.bd

বিশ্ববিদ্যালয়ের উল্লেখযোগ্য তথ্য:

নিজস্ব জমির পরিমাণ-	১০.২৮ একর
ভৌত অবকাঠামোর পরিমাপ-	৬,০৩,৬৩৫
(ক) নিজস্ব-	৬,০৩,৬৩৫
(খ) ভাড়াকৃত-	নাই
ছাত্রাবাস-	১
মোট অনুশদ সংখ্যা -	৬
মোট বিভাগ সংখ্যা -	১৩
মোট কোর্সের/প্রোগ্রামের সংখ্যা-	৫১
মোট ইনস্টিটিউট সংখ্যা -	০

২০১৫ সালে ভর্তিকৃত শিক্ষার্থী পরিসংখ্যান:

মোট আসন সংখ্যা -	৩,১৯০
ভর্তিকৃত শিক্ষার্থীর সংখ্যা -	১,৮১১
মোট ছাত্রী সংখ্যা -	৫৩৩

অধ্যয়নরত সর্বমোট শিক্ষার্থী পরিসংখ্যান:

মোট শিক্ষার্থী সংখ্যা -	৫,৩০৫
মোট ছাত্রী সংখ্যা -	১,৪৯৯
স্নাতক পাস পর্যায়ে শিক্ষার্থী সংখ্যা-	নাই
স্নাতক সম্মান পর্যায়ে শিক্ষার্থী সংখ্যা-	৪৫৮৯
স্নাতকোত্তর পর্যায়ে শিক্ষার্থী সংখ্যা-	৭১৬

মূল বিষয়ভিত্তিক শিক্ষার্থী পরিসংখ্যান:

কলা ও মানবিক বিষয়ে-	৮০
সামাজিক বিজ্ঞান বিষয়ে-	২২৫
শিক্ষা বিষয়ে-	-
বিজ্ঞান বিষয়ে-	১৯৯
ব্যবসায় প্রশাসন বিষয়ে-	৩৭৮৮
আইন বিষয়ে-	১৭
ফার্মেসী বিষয়ে-	-
কৃষি বিষয়ে-	-
প্রকৌশল ও কারিগরী বিষয়ে-	৯৪০
অর্থনীতি বিষয়ে-	৫৬
ডিজিটালিক উত্তীর্ণ পরীক্ষার্থীর সংখ্যা:	১৩৮৮
স্নাতক (পাস)-	নাই
স্নাতক (সম্মান) -	৮৮২
স্নাতক (কারিগরী ও প্রযুক্তি)-	৭২
স্নাতকোত্তর-	৪১২
স্নাতকোত্তর (কারিগরী ও প্রযুক্তি)-	২২
শিক্ষার্থীপ্রতি মাথাপিছু ব্যয় (টাকায়):	১,৯০,৮০৩

বিশেষ অর্জন :

-

নিজস্ব জমি ও ভৌত অবকাঠামোতে শিক্ষা কার্যক্রম চলছে।

শিক্ষক পরিসংখ্যান:

মোট শিক্ষক সংখ্যা -	৩০৪
মোট মহিলা শিক্ষক সংখ্যা -	৯৭
খণ্ডকালীন /চুক্তিভিত্তিক/এডহক শিক্ষক সংখ্যা -	১৫০
পিএইচ.ডি/সমমান ডিগ্রি শিক্ষক সংখ্যা -	৯৫
প্রফেসর-	৫২
এসোসিয়েট প্রফেসর-	৩৪
এসিস্ট্যান্ট প্রফেসর-	৩৪
লেকচারার-	১৮০

কর্মকর্তা ও কর্মচারীদের পরিসংখ্যান:

কর্মকর্তার সংখ্যা-	৯৫
কর্মচারীর সংখ্যা-	১৬৫
শিক্ষক-শিক্ষার্থী অনুপাত-	১:১৮
কর্মকর্তা ও কর্মচারী-শিক্ষার্থী অনুপাত-	১:২০

২০১৪ সালে সর্বমোট আয় (লক্ষ টাকায়):

নিজস্ব আয়-	১০৩০৪
বিদেশি ও অন্যান্য উৎস/ফান্ড হতে আয়-	৩২৬

২০১৫ সালে সর্বমোট ব্যয় (লক্ষ টাকায়):

শিক্ষা খাত-	১০৪৬৫
গবেষণা খাত-	৩৬২৭
বেতন ভাতা খাত-	৮৮০
গবেষণা বৃত্তি	৪৫০৯
গবেষণা খাত-	-
পরিবহন খাত-	৪০
বিদ্যুৎ খাত-	২৩৯
অবকাঠামো উন্নয়ন ও রক্ষণাবেক্ষণ খাত-	২৫
চিকিৎসা খাত-	-
অন্যান্য	১১২৮

গ্রন্থাগারে পাঠ্যপুস্তকের বিবরণ :

গ্রন্থাগার সামগ্রীর মোট মজুদ সংখ্যা-	২৭৩৭৫
২০১৫ সালে সংগৃহীত সংখ্যা (Acquisition)-	১৮৯৮

গবেষণা ও প্রকাশনা:

পরিচালিত গবেষণা প্রকল্পের সংখ্যা	৪৪৮
বিদেশি সাময়িকীতে প্রকাশিত প্রবন্ধের সংখ্যা	৯৬
দেশি সাময়িকীতে প্রকাশিত প্রবন্ধের সংখ্যা	২৪
প্রকাশিত পিয়ার রিভিউকৃত সাময়িকীর সংখ্যা	২

অধ্যয়নরত সর্বমোট বিদেশি শিক্ষার্থীর পরিসংখ্যান:

মোট শিক্ষার্থী সংখ্যা -	৩
মোট ছাত্রী সংখ্যা -	১
বিনা খরচে অধ্যয়নরত শিক্ষার্থীর পরিসংখ্যান:	৩০৯
মুক্তিযোদ্ধার সন্তান	১২২
দরিদ্র ও মেধাবী শিক্ষার্থী	১৮৭

৪. ইন্টারন্যাশনাল ইউনিভার্সিটি অফ বিজনেস এগ্রিকালচার অ্যান্ড টেকনোলজি

প্রতিষ্ঠা সন : ১৯৯৩

৪ এমব্যাংকমেন্ট ড্রাইভ রোড, সেক্টর-১০, উত্তরা মডেল টাউন, ঢাকা-১২৩০

ফোন : ০২ ৮৯৬৩৫২৩-২৭ ফ্যাক্স : ০২ ৮৯২২৬২৫, ই-মেইল : info@iubat.edu ওয়েবসাইট : www.iubat.edu

বিশ্ববিদ্যালয়ের উল্লেখযোগ্য তথ্য:

নিজস্ব জমির পরিমাণ-	১০৫.৫ একর
ভৌত অবকাঠামোর পরিমাপ-	
(ক) নিজস্ব-	
(খ) ভাড়াকৃত-	
ছাত্রাবাস-	
মোট অনুশদ সংখ্যা -	০৭
মোট বিভাগ সংখ্যা -	৩১
মোট কোর্সের/প্রোগ্রামের সংখ্যা-	১২
মোট ইনস্টিটিউট সংখ্যা -	১০
২০১৫ সালে ভর্তিকৃত শিক্ষার্থী পরিসংখ্যান:	
মোট আসন সংখ্যা -	
ভর্তিকৃত শিক্ষার্থীর সংখ্যা -	২৪৬০
মোট ছাত্রী সংখ্যা -	৭০৬
অধ্যয়নরত সর্বমোট শিক্ষার্থী পরিসংখ্যান:	
মোট শিক্ষার্থী সংখ্যা -	৮৬৬৭
মোট ছাত্রী সংখ্যা -	১৭৮৯
স্নাতক পাস পর্যায়ে শিক্ষার্থী সংখ্যা-	-
স্নাতক সম্মান পর্যায়ে শিক্ষার্থী সংখ্যা-	৮৪৬৬
স্নাতকোত্তর পর্যায়ে শিক্ষার্থী সংখ্যা-	২০১
অন্যান্য	
মূলবিষয়ভিত্তিক শিক্ষার্থী পরিসংখ্যান:	
কলা ও মানবিক বিষয়ে-	-
সামাজিক বিজ্ঞান বিষয়ে-	-
শিক্ষা বিষয়ে-	-
বিজ্ঞান বিষয়ে-	২৮৬
ব্যবসায় প্রশাসন বিষয়ে-	২৭০২
আইন বিষয়ে-	-
ফার্মেসী বিষয়ে-	২৬
কৃষি বিষয়ে-	৩৯২
প্রকৌশল ও কারিগরী বিষয়ে-	৪৯২৯
অর্থনীতি বিষয়ে-	১৩১
অন্যান্য	০০
ডিজিটালিক উত্তীর্ণ পরীক্ষার্থীর সংখ্যা:	৭৭০
স্নাতক (পাস)-	
স্নাতক (সম্মান) -	১৪৮১
স্নাতক (কারিগরী ও প্রযুক্তি)-	৯৪০
স্নাতকোত্তর-	৯৪
স্নাতকোত্তর (কারিগরী ও প্রযুক্তি)-	-
অন্যান্য	-
শিক্ষার্থীপ্রতি মাথাপিছু ব্যয় (টাকায়):	১১২৭৯১.০০
বিশেষ অর্জন:	-

শিক্ষক পরিসংখ্যান:

মোট শিক্ষক সংখ্যা -	২৫৩
মোট মহিলা শিক্ষক সংখ্যা -	৬৭
খণ্ডকালীন /চুক্তিভিত্তিক/এডহক শিক্ষক সংখ্যা -	১৩
পিএইচ.ডি/সমমান ডিগ্রি শিক্ষক সংখ্যা -	৪৮
প্রফেসর-	৪২
এসোসিয়েট প্রফেসর-	১৮
এসিস্ট্যান্ট প্রফেসর-	২৫
লেকচারার-	১৬৬
কর্মকর্তা ও কর্মচারীদের পরিসংখ্যান:	
কর্মকর্তার সংখ্যা-	৫৯
কর্মচারীর সংখ্যা-	১৪৮
শিক্ষক-শিক্ষার্থী অনুপাত-	
কর্মকর্তা ও কর্মচারী-শিক্ষার্থী অনুপাত-	
২০১৫ সালে সর্বমোট আয় (লক্ষ টাকায়):	
নিজস্ব আয়-	
বিদেশি ও অন্যান্য উৎস/ফান্ড হতে আয়-	
২০১৫ সালে সর্বমোট ব্যয় (টাকায়):	৪৮৩০৯৫৯৯
শিক্ষা খাত-	৪৮৩০৯৫৯৯
গবেষণা খাত-	১২৩৯৯১৭
বেতন ভাতা খাত-	১৯৭৩১৩৪৫৯
গবেষণা বৃত্তি	-
পরিবহন খাত-	৪২৪৫৭৩৬৬
বিদ্যুৎ খাত-	৪৮২৯২২৯
অবকাঠামো উন্নয়ন ও রক্ষণাবেক্ষণ খাত-	৫১৪৬৪৮২১
চিকিৎসা খাত-	১২৫০৩০২
অন্যান্য	৩৩৮৪০৯৮১
গ্রন্থাগারে পাঠোপকরণের বিবরণ:	
গ্রন্থাগার সামগ্রীর মোট মজুদ সংখ্যা-	১৭৯৭৩
২০১৫ সালে সংগৃহীত সংখ্যা (Acquisition)-	
গবেষণা ও প্রকাশনা:	
পরিচালিত গবেষণা প্রকল্পের সংখ্যা	
বিদেশি সাময়িকীতে প্রকাশিত প্রবন্ধের সংখ্যা	১৪
দেশি সাময়িকীতে প্রকাশিত প্রবন্ধের সংখ্যা	২৬
প্রকাশিত পিয়ার রিভিউকৃত সাময়িকীর সংখ্যা	
অধ্যয়নরত সর্বমোট বিদেশি শিক্ষার্থীর পরিসংখ্যান:	
মোট শিক্ষার্থী সংখ্যা -	০৪
মোট ছাত্রী সংখ্যা -	০২
বিনা খরচে অধ্যয়নরত শিক্ষার্থীর পরিসংখ্যান:	২২৪৭
মুক্তিযোদ্ধার সন্তান-	
দরিদ্র ও মেধাবী শিক্ষার্থী-	৯৬১৮

নিজস্ব জমি ও ভৌত অবকাঠামোতে শিক্ষা কার্যক্রম চলছে।

৫. আহুদানউল্লা বিজ্ঞান ও প্রযুক্তি বিশ্ববিদ্যালয়

প্রতিষ্ঠা সন : ১৯৯৫

১৪১-১৪২ লাভ রোড, তেজগাঁও শিল্প এলাকা, ঢাকা-১২০৮

ফোন : ০২ ৮৮৭০৪২২ ফ্যাক্স : ০২ ৮৮৭০৪১৭-১৮, ই-মেইল : vc@aust.edu ওয়েবসাইট : www.aust.edu

বিশ্ববিদ্যালয়ের উল্লেখযোগ্য তথ্য:

নিজস্ব জমির পরিমাণ- ১৫.৫৫ একর

ভৌত অবকাঠামোর পরিমাপ-

(ক) নিজস্ব- ৪২৯০০০ বর্গ ফুট

(খ) ভাড়া কৃত- -

ছাত্রাবাস- ১টি

মোট অনুদান সংখ্যা - ৪টি

মোট বিভাগ সংখ্যা - ৯টি

মোট কোর্সের/প্রোগ্রামের সংখ্যা- ১৬ টি

মোট ইনস্টিটিউট সংখ্যা - -

২০১৫ সালে ভর্তিকৃত শিক্ষার্থী পরিসংখ্যান:

মোট আসন সংখ্যা - ২৬৫৯

ভর্তিকৃত শিক্ষার্থীর সংখ্যা - ২০৭২

মোট ছাত্রী সংখ্যা - ৫০৮

অধ্যয়নরত সর্বমোট শিক্ষার্থী পরিসংখ্যান:

মোট শিক্ষার্থী সংখ্যা - ৬৭৫৮

মোট ছাত্রী সংখ্যা - ১৮৪৪

স্নাতক পাস পর্যায়ে শিক্ষার্থী সংখ্যা- -

স্নাতক সম্মান পর্যায়ে শিক্ষার্থী সংখ্যা- ৬২৭৫

স্নাতকোত্তর পর্যায়ে শিক্ষার্থী সংখ্যা- ৪৮৩

মূল বিষয়ভিত্তিক শিক্ষার্থী পরিসংখ্যান:

কলা ও মানবিক বিষয়ে- -

সামাজিক বিজ্ঞান বিষয়ে- -

শিক্ষা বিষয়ে- ৯৪

বিজ্ঞান বিষয়ে- -

ব্যবসায় প্রশাসন বিষয়ে- ১১৩৩

আইন বিষয়ে- -

ফার্মেসী বিষয়ে- -

কৃষি বিষয়ে- -

প্রকৌশল ও কারিগরী বিষয়ে- ৫৮৩১

অর্থনীতি বিষয়ে- -

ডিজিটালিক উত্তীর্ণ পরীক্ষার্থীর সংখ্যা:

স্নাতক (পাস)- -

স্নাতক (সম্মান)- ২১১

স্নাতক (কারিগরী ও প্রযুক্তি)- ১২১০

স্নাতকোত্তর- ১৪৭

স্নাতকোত্তর (কারিগরী ও প্রযুক্তি)- -

শিক্ষার্থীপ্রতি মাথাপিছু ব্যয় (টাকায়): ৯৭,৯৭৭/-

বিশেষ অর্জন: স্থায়ী সনদ অর্জন

শিক্ষক পরিসংখ্যান:

মোট শিক্ষক সংখ্যা - ৪১৩

মোট মহিলা শিক্ষক সংখ্যা - ১১১

খণ্ডকালীন/চুক্তিভিত্তিক/এডহক শিক্ষক সংখ্যা - ৭৮

পিএইচডি/সমমান ডিগ্রি শিক্ষক সংখ্যা - ৮৬

প্রফেসর- ৫১

এসোসিয়েট প্রফেসর- ২৮

এসিস্ট্যান্ট প্রফেসর- ১৬৪

লেকচারার- ১৬৬

কর্মকর্তা ও কর্মচারীদের পরিসংখ্যান:

কর্মকর্তার সংখ্যা- ৪০

কর্মচারীর সংখ্যা- ৯৮

শিক্ষক-শিক্ষার্থী অনুপাত- ১:১৬

কর্মকর্তা ও কর্মচারী-শিক্ষার্থী অনুপাত- ১:৪৯

২০১৫ সালে সর্বমোট আয় (লক্ষ টাকায়):

নিজস্ব আয়- ৮০৮৩.১৭

বিদেশি ও অন্যান্য উৎস/ফান্ড হতে আয়- -

২০১৫ সালে সর্বমোট ব্যয় (লক্ষ টাকায়): ৬৬২১.৩৩

শিক্ষা খাত- ৫২৫.০৪

গবেষণা খাত ৯৫.৭৬

বেতন ভাতা খাত- ৪৮৪৯.৪৬

গবেষণা বৃত্তি -

পরিবহন খাত- ৫.৫৮

বিদ্যুৎ খাত- ৮৪.৫২

অবকাঠামো উন্নয়ন ও রক্ষণাবেক্ষণ খাত ২৯৪.১৯

চিকিৎসা খাত- ৯.৩০

অন্যান্য- ৭৫৭.৪৯

গ্রন্থাগারে পাঠ্যপুস্তকের বিবরণ:

গ্রন্থাগার সামগ্রীর মোট মজুদ সংখ্যা- ২৬২০৪

২০১৫ সালে সংগ্রহীত সংখ্যা (Acquisition)- ২৪২

গবেষণা ও প্রকাশনা:

পরিচালিত গবেষণা প্রকল্পের সংখ্যা ৩

বিদেশি সাময়িকীতে প্রকাশিত প্রবন্ধের সংখ্যা ৮৪

দেশী সাময়িকীতে প্রকাশিত প্রবন্ধের সংখ্যা ৪৮

প্রকাশিত পিয়ার রিভিউকৃত সাময়িকীর সংখ্যা ৫৪

অধ্যয়নরত সর্বমোট বিদেশি শিক্ষার্থীর পরিসংখ্যান:

মোট শিক্ষার্থী সংখ্যা - -

মোট ছাত্রী সংখ্যা - -

বিনা খরচে অধ্যয়নরত শিক্ষার্থীর পরিসংখ্যান:

মুক্তিযোদ্ধার সন্তান- ২০৬

দরিদ্র ও মেধাবী শিক্ষার্থী- ১০৬

৬. ইন্সটিটিউট ইউনিভার্সিটি

প্রতিষ্ঠা সন : ১৯৯৬

প্লট-এ/২, জহিরুল ইসলাম এডেনিউ, আফতাব নগর, ঢাকা-১২১২

ফোন : ০২ ৯৮৫৮২৬১ ফ্যাক্স : ০২ ৯৮৯৭৩২২, ই-মেইল : registrar@ewubd.edu ওয়েবসাইট : www.ewubd.edu

বিশ্ববিদ্যালয়ের উল্লেখযোগ্য তথ্য:

নিজস্ব জমির পরিমাণ-	২.৪৪ একর
ভৌত অবকাঠামোর পরিমাণ-	
(ক) নিজস্ব-	৪৫৮৯৪৪ বর্গফুট
(খ) ভাড়াকৃত-	-
ছাত্রাবাস-	-
মোট অনুদান সংখ্যা -	০৩
মোট বিভাগ সংখ্যা -	১১
মোট কোর্সের/প্রোগ্রামের সংখ্যা-	২৭
মোট ইনস্টিটিউট সংখ্যা -	-

২০১৫ সালে ভর্তিকৃত শিক্ষার্থী পরিসংখ্যান:

মোট আসন সংখ্যা -	৫৬৬৫
ভর্তিকৃত শিক্ষার্থীর সংখ্যা -	৩২৩৮
মোট ছাত্রী সংখ্যা -	১২৭৯

অধ্যয়নরত সর্বমোট শিক্ষার্থী পরিসংখ্যান:

মোট শিক্ষার্থী সংখ্যা -	১১০০৪
মোট ছাত্রী সংখ্যা -	৪২১২
স্নাতক পাস পর্যায়ে শিক্ষার্থী সংখ্যা-	-
স্নাতক সম্মান পর্যায়ে শিক্ষার্থী সংখ্যা-	৯১২৪
স্নাতকোত্তর পর্যায়ে শিক্ষার্থী সংখ্যা-	১৮৮০

মূল বিষয়ভিত্তিক শিক্ষার্থী পরিসংখ্যান:

কলা ও মানবিক বিষয়ে-	৮৯০
সামাজিক বিজ্ঞান বিষয়ে-	৩৫৯
শিক্ষা বিষয়ে-	
বিজ্ঞান বিষয়ে-	
ব্যবসায় প্রশাসন বিষয়ে-	৫৩৯৭
আইন বিষয়ে-	১৫৫
ফার্মেসী বিষয়ে-	৭০৬
কৃষি বিষয়ে-	
প্রকৌশল ও কারিগরী বিষয়ে-	২৭৭৬
অর্থনীতি বিষয়ে-	৭২১

ডিগ্রিভিত্তিক উত্তীর্ণ পরীক্ষার্থীর সংখ্যা:

স্নাতক (পাস)-	
স্নাতক (সম্মান) -	৯২৩
স্নাতক (কারিগরী ও প্রযুক্তি)-	
স্নাতকোত্তর-	৫২২
স্নাতকোত্তর (কারিগরী ও প্রযুক্তি)-	
শিক্ষার্থীপ্রতি মাথাপিছু ব্যয় (টাকায়):	৭৮,০৯০.০০
বিশেষ অর্জন:	*

শিক্ষক পরিসংখ্যান:

মোট শিক্ষক সংখ্যা -	৩৪০
মোট মহিলা শিক্ষক সংখ্যা -	১০৭
খণ্ডকালীন /চুক্তিভিত্তিক/এডহক শিক্ষক সংখ্যা -	১৪৩
পিএইচ.ডি/সমমান ডিগ্রি শিক্ষক সংখ্যা -	১২৩
প্রফেসর-	৭৬
এসোসিয়েট প্রফেসর-	৪৩
এসিস্ট্যান্ট প্রফেসর-	৬৫
লেকচারার-	১৫৬
অন্যান্য	৩৪০

কর্মকর্তা ও কর্মচারীদের পরিসংখ্যান:

কর্মকর্তার সংখ্যা-	১১৪
কর্মচারীর সংখ্যা-	৯৪
শিক্ষক-শিক্ষার্থী অনুপাত-	১.৩২
কর্মকর্তা ও কর্মচারী-শিক্ষার্থী অনুপাত-	১:৫২

২০১৫ সালে সর্বমোট আয় (টাকায়):

নিজস্ব আয়-	১৩০,১৩,৭২,৮১৯/-
বিদেশি ও অন্যান্য উৎস/ফান্ড হতে আয়-	১৫,৫৫,৯৬,৭২৫/-

২০১৫ সালে সর্বমোট ব্যয় (টাকায়):

শিক্ষা খাত-	৮৮,৬৭,৪১,০৩৪/-
গবেষণা খাত	২৫,০৫,৫২,১৩২
বেতন ভাতা খাত-	১৯,০১,৯৫৭
গবেষণা বৃত্তি	৪৫,৭৩,০৫,২৪৪
পরিবহন খাত-	৪,৬০,০৫,৬৯৪
বিদ্যুৎ খাত-	২,১৭,২০,৭৫১
অবকাঠামো উন্নয়ন ও রক্ষণাবেক্ষণ খাত	২,১২,১২,০২৩
চিকিৎসা খাত-	২,৭৪,৩৫,৫৩৫
অন্যান্য-	১,৮৫,৯০৬
	৬,০৪,২১,৭৯২

গ্রন্থাগারে পাঠ্যপকরণের বিবরণ:

গ্রন্থাগার সামগ্রীর মোট মজুদ সংখ্যা-	২৭,১৪২ (৯০,০০০+ E-book)
২০১৫ সালে সংগ্রহীত সংখ্যা (Acquistion)-	৬৪২

গবেষণা ও প্রকাশনা:

পরিচালিত গবেষণা প্রকল্পের সংখ্যা	০৮
বিদেশি সাময়িকীতে প্রকাশিত প্রবন্ধের সংখ্যা	৬১
দেশি সাময়িকীতে প্রকাশিত প্রবন্ধের সংখ্যা	
প্রকাশিত পিয়ার রিভিউকৃত সাময়িকীর সংখ্যা	

অধ্যয়নরত সর্বমোট বিদেশি শিক্ষার্থীর পরিসংখ্যান:

মোট শিক্ষার্থী সংখ্যা -	-
মোট ছাত্রী সংখ্যা -	-
বিনা খরচে অধ্যয়নরত শিক্ষার্থীর পরিসংখ্যান:	
মুক্তিযোদ্ধার সন্তান-	১১০
দরিদ্র ও মেধাবী শিক্ষার্থী-	১১৭

*নিজস্ব জমি ও ভৌত অবকাঠামোতে শিক্ষা কার্যক্রম চলছে।

৭. ব্যাক ইউনিভার্সিটি

প্রতিষ্ঠা সন : ২০০১

৬৬ মহাখালী, ঢাকা-১২১২

ফোন : ০২ ৮৮২৪০৫১ ফ্যাক্স : ০২ ৮৮১০৩৮৩, ই-মেইল: info@brac.ac.bd ওয়েবসাইট : www.brac.ac.bd

বিশ্ববিদ্যালয়ের উল্লেখযোগ্য তথ্য:

নিজস্ব জমির পরিমাণ-	৯.৪৭ একর
ভৌত অবকাঠামোর পরিমাপ-	
(ক) নিজস্ব-	১৫১৭৬২ বর্গফুট
(খ) ভাড়াকৃত-	১৩৬৪৩৪ বর্গফুট
ছাত্রাবাস-	০৯টি
মোট অনুদান সংখ্যা -	০৬
মোট বিভাগ সংখ্যা -	১০
মোট কোর্সের/প্রোগ্রামের সংখ্যা-	৪৯
মোট ইনস্টিটিউট সংখ্যা -	০৩

২০১৫ সালে ভর্তিকৃত শিক্ষার্থী পরিসংখ্যান:

মোট আসন সংখ্যা -	৪২৭০
ভর্তিকৃত শিক্ষার্থীর সংখ্যা -	১৯০১
মোট ছাত্রী সংখ্যা -	৮৮৪

অধ্যয়নরত সর্বমোট শিক্ষার্থী পরিসংখ্যান:

মোট শিক্ষার্থী সংখ্যা -	৭০৮৫
মোট ছাত্রী সংখ্যা -	৩২৪৭
স্নাতক পাস পর্যায়ে শিক্ষার্থী সংখ্যা-	-
স্নাতক সম্মান পর্যায়ে শিক্ষার্থী সংখ্যা-	৫৯৩৪
স্নাতকোত্তর পর্যায়ে শিক্ষার্থী সংখ্যা-	১১৫১
অন্যান্য	

মূলবিষয়ভিত্তিক শিক্ষার্থী পরিসংখ্যান:

কলা ও মানবিক বিষয়ে-	৫৩০
সামাজিক বিজ্ঞান বিষয়ে-	৩০
শিক্ষা বিষয়ে-	৭২
বিজ্ঞান বিষয়ে-	৩৫৭
ব্যবসায় প্রশাসন বিষয়ে-	২৩৮৪
আইন বিষয়ে-	৩২১
ফার্মেসী বিষয়ে-	৩৩৮
কৃষি বিষয়ে-	-
প্রকৌশল ও কারিগরী বিষয়ে-	২৩৬২
অর্থনীতি বিষয়ে-	২৮৪
অন্যান্য	-

ডিম্বিভিত্তিক উত্তীর্ণ পরীক্ষার্থীর সংখ্যা:

স্নাতক (পাস)-	-
স্নাতক (সম্মান) -	৩৮৯
স্নাতক (কারিগরী ও প্রযুক্তি)-	১৭৪
স্নাতকোত্তর-	৩৮৩
স্নাতকোত্তর (কারিগরী ও প্রযুক্তি)-	১
অন্যান্য	-

শিক্ষার্থীপ্রতি মাথাপিছু ব্যয় (টাকায়):	১৫৯৩১৪.২৩
বিশেষ অর্জন:	-

শিক্ষক পরিসংখ্যান :

মোট শিক্ষক সংখ্যা -	৬৩৫
মোট মহিলা শিক্ষক সংখ্যা -	২৭২
খণ্ডকালীন /চুক্তিভিত্তিক/এডহক শিক্ষক সংখ্যা -	১৯৬
পিএইচ.ডি/সমমান ডিগ্রি শিক্ষক সংখ্যা -	১৩৯
প্রফেসর-	৮৩
এসোসিয়েট প্রফেসর-	৪৬
এসিস্ট্যান্ট প্রফেসর-	৮৮
লেকচারার-	৩৭৯

কর্মকর্তা ও কর্মচারীদের পরিসংখ্যান :

কর্মকর্তার সংখ্যা-	১৪২
কর্মচারীর সংখ্যা-	১৪৫
শিক্ষক-শিক্ষার্থী অনুপাত-	১:১১.১৬
কর্মকর্তা ও কর্মচারী-শিক্ষার্থী অনুপাত-	১:২৪.৬৯

২০১৫ সালে সর্বমোট আয় (লক্ষ টাকায়):

নিজস্ব আয়-	১৩৬২৩.৭৩
বিদেশি ও অন্যান্য উৎস/ফান্ড হতে আয়-	৬১৪১.৮৮

২০১৫ সালে সর্বমোট ব্যয় (লক্ষ টাকায়):

শিক্ষা খাত-	৪৫৮২.৭৩
গবেষণা খাত	২৬৫৮.৯০
বেতন ভাতা খাত-	৭০৩৮.৮৪
গবেষণা বৃত্তি	৬১৭.৩৯
পরিবহন খাত-	১৭৩.৯৬
বিদ্যুৎ খাত-	২৩৭.৫৮
অবকাঠামো উন্নয়ন ও রক্ষণাবেক্ষণ খাত	৩০২৪.৬০
চিকিৎসা খাত-	২.০৯
অন্যান্য-	১৪৪৭.৫১

গ্রন্থাগারে পাঠ্যপুস্তকের বিবরণ:

গ্রন্থাগার সামগ্রীর মোট মজুদ সংখ্যা-	৯০৮৮৬
২০১৫ সালে সংগৃহীত সংখ্যা (Acquisition)-	৫৩০৩০

গবেষণা ও প্রকাশনা :

পরিচালিত গবেষণা প্রকল্পের সংখ্যা	৩
বিদেশি সাময়িকীতে প্রকাশিত প্রবন্ধের সংখ্যা	৮৭
দেশি সাময়িকীতে প্রকাশিত প্রবন্ধের সংখ্যা	১৬
প্রকাশিত পিয়ার রিভিউকৃত সাময়িকীর সংখ্যা	৫২

অধ্যয়নরত সর্বমোট বিদেশি শিক্ষার্থীর পরিসংখ্যান:

মোট শিক্ষার্থী সংখ্যা -	২৬
মোট ছাত্রী সংখ্যা -	১১
বিনা খরচে অধ্যয়নরত শিক্ষার্থীর পরিসংখ্যান:	
মুক্তিযোদ্ধার সন্তান-	৪৮
দরিদ্র ও মেধাবী শিক্ষার্থী-	৩০৬

৮. প্রিমিয়ার বিশ্ববিদ্যালয় চট্টগ্রাম

প্রতিষ্ঠা সন : ২০০১

ওয়াসামোড়, দাসপাড়া, কোতোয়ালী, চট্টগ্রাম

ফোন : ০৩১ ৬৫৬৯১৭, ৬৫৭৬৫৪ ফ্যাক্স : ০৩১ ৬৫৭৮৯২, ই-মেইল : info@puc.ac.bd ওয়েবসাইট : www.puc.ac.bd

বিশ্ববিদ্যালয়ের উল্লেখযোগ্য তথ্য:

নিজস্ব জমির পরিমাণ-	২.৭৩৯২ একর
ভৌত অবকাঠামোর পরিমাণ-	২৩০৭৫৪ বর্গফুট
(ক) নিজস্ব-	২৩০৭৫৪ বর্গফুট
(খ) ভাড়াকৃত-	০০
ছাত্রীনিবাস-	০১
মোট অনুশদ সংখ্যা -	০৬
মোট বিভাগ সংখ্যা -	১০
মোট কোর্সের/প্রোগ্রামের সংখ্যা-	১৪

মোট ইনস্টিটিউট সংখ্যা - ০০

২০১৫ সালে ভর্তিকৃত শিক্ষার্থী পরিসংখ্যান:

মোট আসন সংখ্যা -	৪৯৫০
ভর্তিকৃত শিক্ষার্থীর সংখ্যা -	২৩০৯
মোট ছাত্রী সংখ্যা -	৭৮৬

অধ্যয়নরত সর্বমোট শিক্ষার্থী পরিসংখ্যান:

মোট শিক্ষার্থী সংখ্যা -	৯৬৯৯
মোট ছাত্রী সংখ্যা -	৩১৭২
স্নাতক পাস পর্যায়ে শিক্ষার্থী সংখ্যা-	০০
স্নাতক সম্মান পর্যায়ে শিক্ষার্থী সংখ্যা-	৮৫৪৫
স্নাতকোত্তর পর্যায়ে শিক্ষার্থী সংখ্যা-	১০৮৪
অন্যান্য (সিসকো সার্টিফিকেট)	৭০

মূলবিষয়ভিত্তিক শিক্ষার্থী পরিসংখ্যান:

কলা ও মানবিক বিষয়ে-	১২১৩
সামাজিক বিজ্ঞান বিষয়ে-	০০
শিক্ষা বিষয়ে-	০০
বিজ্ঞান বিষয়ে-	১০
ব্যবসায় প্রশাসন বিষয়ে-	৪৫০৩
আইন বিষয়ে-	২২৭১
ফার্মেসী বিষয়ে-	০০
কৃষি বিষয়ে-	০০
প্রকৌশল ও কারিগরী বিষয়ে-	১৩৬৯
অর্থনীতি বিষয়ে-	২৬৩
অন্যান্য	-

ডিম্বিভিত্তিক উল্লীর্ণ পরীক্ষার্থীর সংখ্যা:

স্নাতক (পাস)-	১৪১৯
স্নাতক (সম্মান) -	৩০
স্নাতক (কারিগরী ও প্রযুক্তি)- সিসকো সার্টিফিকেট	৫৬৮
স্নাতকোত্তর-	০০
স্নাতকোত্তর (কারিগরী ও প্রযুক্তি)-	০০
অন্যান্য	-
শিক্ষার্থীপ্রতি মাথাপিছু ব্যয় (টাকায়):	২২,৫৬৬.০০
বিশেষ অর্জন:	-

শিক্ষক পরিসংখ্যান:

মোট শিক্ষক সংখ্যা -	৩১৪
মোট মহিলা শিক্ষক সংখ্যা -	১১০
খণ্ডকালীন /চুক্তিভিত্তিক/এডহক শিক্ষক সংখ্যা -	১৩০
পিএইচডি/সমমান ডিগ্রি শিক্ষক সংখ্যা -	৩৪
প্রফেসর-	৫৩
এসোসিয়েট প্রফেসর-	৩৫
এসিস্ট্যান্ট প্রফেসর-	১০০
লেকচারার-	১১৭
অন্যান্য-	০৯

কর্মকর্তা ও কর্মচারীদের পরিসংখ্যান:

কর্মকর্তার সংখ্যা-	৩৪
কর্মচারীর সংখ্যা-	২১২
শিক্ষক-শিক্ষার্থী অনুপাত-	১:৩০
কর্মকর্তা ও কর্মচারী-শিক্ষার্থী অনুপাত-	১:৩৯

২০১৫ সালে সর্বমোট আয় (টাকায়):

নিজস্ব আয়-	৪০,৬৩,৯৯,৯৩৬.০০
বিদেশি ও অন্যান্য উৎস/ফান্ড হতে আয়-	০০
২০১৫ সালে সর্বমোট ব্যয় (টাকায়):	২৯,৮৮,৫৪,৩১৩.০০
শিক্ষা খাত-	৯,৪৭,১৮,৭৪৪.০০
গবেষণা খাত	৫,২৬,৪৮০.০০
বেতন ভাতা খাত-	৫,৭৪,৯৭,৫২১.০০
গবেষণা বৃত্তি	১৫,০০০.০০
পরিবহন খাত-	৮,৩৭,৭১১.০০
বিদ্যুৎ খাত-	১,১৮,০৬,০৫০.০০
অবকাঠামো উন্নয়ন ও রক্ষণাবেক্ষণ খাত	৭,৯৯,৯০,৮৫১.০০
চিকিৎসা খাত-	০০
অন্যান্য-	২৭,৪৩,৮৬০.০০

গ্রন্থাগারে পাঠোপকরণের বিবরণ:

গ্রন্থাগার সামগ্রীর মোট মজুদ সংখ্যা-	২২,১৭১
২০১৫ সালে সংগ্রহীত সংখ্যা (Acquistion)-	৭৪৬

গবেষণা ও প্রকাশনা:

পরিচালিত গবেষণা প্রকল্পের সংখ্যা	০১
বিদেশি সাময়িকীতে প্রকাশিত প্রবন্ধের সংখ্যা	০০
দেশী সাময়িকীতে প্রকাশিত প্রবন্ধের সংখ্যা	০০
প্রকাশিত পিয়ার রিভিউকৃত সাময়িকীর সংখ্যা	০১
অধ্যয়নরত সর্বমোট বিদেশি শিক্ষার্থীর পরিসংখ্যান:	০০
মোট শিক্ষার্থী সংখ্যা -	৯৬৯৯

মোট ছাত্রী সংখ্যা -	৩১৭২
বিনা খরচে অধ্যয়নরত শিক্ষার্থীর পরিসংখ্যান:	
মুক্তিযোদ্ধার সন্তান-	৩৫
দরিদ্র ও মেধাবী শিক্ষার্থী-	৫৪১

৯. স্টামফোর্ড ইউনিভার্সিটি বাংলাদেশ

প্রতিষ্ঠা সন : ২০০২

বাড়ি নং ৪৪, সাত মসজিদ রোড, ধানমন্ডি, ঢাকা-১২০৯, ফোন : ০২ ৮১৫৩১৬৮-৬৯ ফ্যাক্স : ০২ ৯১৪৩৫৩১

ই-মেইল : registrar@stamforduniversity.edu.bd, ওয়েবসাইট : www.stamforduniversity.edu.bd

বিশ্ববিদ্যালয়ের উল্লেখযোগ্য তথ্য:

নিজস্ব জমির পরিমাণ-	
ভৌত অবকাঠামোর পরিমাপ-	
(ক) নিজস্ব-	৩.০১৯ একর
(খ) ভাড়াকৃত-	৪.৬৬ একর
ছাত্রাবাস-	-
মোট অনুমদ সংখ্যা -	৫
মোট বিভাগ সংখ্যা -	১৪
মোট কোর্সের/প্রোগ্রামের সংখ্যা-	২৮
মোট ইনস্টিটিউট সংখ্যা -	০০

২০১৫ সালে ভর্তিকৃত শিক্ষার্থী পরিসংখ্যান:

মোট আসন সংখ্যা -	৪২৬৭
ভর্তিকৃত শিক্ষার্থীর সংখ্যা -	৩৩৭৬
মোট ছাত্রী সংখ্যা -	৯৭০

অধ্যয়নরত সর্বমোট শিক্ষার্থী পরিসংখ্যান:

মোট শিক্ষার্থী সংখ্যা -	১০৫৭২
মোট ছাত্রী সংখ্যা -	৩৩২১
স্নাতক পাস পর্যায়ে শিক্ষার্থী সংখ্যা-	-
স্নাতক সন্মান পর্যায়ে শিক্ষার্থী সংখ্যা-	৯৫৬৭
স্নাতকোত্তর পর্যায়ে শিক্ষার্থী সংখ্যা-	১৫৫৪

মূলবিষয়ভিত্তিক শিক্ষার্থী পরিসংখ্যান:

কলা ও মানবিক বিষয়ে-	১৬২৯
সামাজিক বিজ্ঞান বিষয়ে-	
শিক্ষা বিষয়ে-	
বিজ্ঞান বিষয়ে-	৭২৬
ব্যবসায় প্রশাসন বিষয়ে-	৩৪১৫
আইন বিষয়ে-	১৫৬৩
ফার্মেসী বিষয়ে-	
কৃষি বিষয়ে-	
প্রকৌশল ও কারিগরী বিষয়ে-	৩২৩৯
অর্থনীতি বিষয়ে-	

ডিমিভিভিক উল্লীর্ণ পরীক্ষার্থীর সংখ্যা:

স্নাতক (পাস)-	০০
স্নাতক (সন্মান) -	১৩১৫
স্নাতক (কারিগরী ও প্রযুক্তি)-	০০
স্নাতকোত্তর-	৭০০
স্নাতকোত্তর (কারিগরী ও প্রযুক্তি)-	
শিক্ষার্থীপ্রতি মাথাপিছু ব্যয় (টাকায়):	৮১,২১৩.০০
বিশেষ অর্জন :	-

শিক্ষক পরিসংখ্যান:

মোট শিক্ষক সংখ্যা -	৫০৬
মোট মহিলা শিক্ষক সংখ্যা -	২১৫
খণ্ডকালীন/চুক্তিভিত্তিক/এডহক শিক্ষক সংখ্যা -	৮৬
পিএইচ.ডি/সমমান ডিগ্রি শিক্ষক সংখ্যা -	৭৬
প্রফেসর-	৫৬
এসোসিয়েট প্রফেসর-	৩৩
এসিস্ট্যান্ট প্রফেসর-	১৪৯
লেকচারার-	২৪৯
অন্যান্য	

কর্মকর্তা ও কর্মচারীদের পরিসংখ্যান:

কর্মকর্তার সংখ্যা-	১৫৯
কর্মচারীর সংখ্যা-	২৭০
শিক্ষক-শিক্ষার্থী অনুপাত-	১:২৬
কর্মকর্তা ও কর্মচারী-শিক্ষার্থী অনুপাত-	

২০১৫ সালে সর্বমোট আয় (টাকায়):

নিজস্ব আয়-	৮৯,৩১,৩৭৬১৯/-
বিদেশি ও অন্যান্য উৎস/ফান্ড হতে আয়-	-

২০১৫ সালে সর্বমোট ব্যয় (টাকায়):

শিক্ষা খাত-	৮৯,০৩,৪২১৮৭/-
গবেষণা খাত	২২১৩৯১১০৪/-
বেতন ভাতা খাত-	১৭৫১৬৮২২/-
গবেষণা বৃত্তি	৩৪৮৩৭৩৪৪৮/-

পরিবহন খাত-	-
বিদ্যুৎ খাত-	৬৫৫১৪৫৭/-
অবকাঠামো উন্নয়ন ও রক্ষণাবেক্ষণ খাত	৭৫৩৮০০৭/-
চিকিৎসা খাত-	৩১৭৫৪০৬০/-
অন্যান্য-	১৯৪৪০৫৮/-

গ্রন্থাগারে পাঠ্যপুস্তকের বিবরণ:	
গ্রন্থাগার সামগ্রীর মোট মজুদ সংখ্যা-	৫২৫১১
২০১৫ সালে সংগৃহীত সংখ্যা (Acquistion)-	১১৯১

গবেষণা ও প্রকাশনা:	
পরিচালিত গবেষণা প্রকল্পের সংখ্যা	০০
বিদেশি সাময়িকীতে প্রকাশিত প্রবন্ধের সংখ্যা	০০
দেশি সাময়িকীতে প্রকাশিত প্রবন্ধের সংখ্যা	০০
প্রকাশিত পিয়ার রিভিউকৃত সাময়িকীর সংখ্যা	০০

অধ্যয়নরত সর্বমোট বিদেশি শিক্ষার্থীর পরিসংখ্যান :	
মোট শিক্ষার্থী সংখ্যা -	০০
মোট ছাত্রী সংখ্যা -	০০

বিনা খরচে অধ্যয়নরত শিক্ষার্থীর পরিসংখ্যান :	
মুক্তিযোদ্ধার সন্তান-	৩২৭
দরিদ্র ও মেধাবী শিক্ষার্থী-	০০

১০. সিটি ইউনিভার্সিটি

প্রতিষ্ঠা সন : ২০০২

খাগান, আশুলিয়া, সাভার, ঢাকা

ফোন : ৭৭৪৬৮৬২ ফ্যাক্স : ০২ ৮৮৫৯৫৯৭, ই-মেইল: registrar_city@yahoo.com

ওয়েবসাইট : www.cityuniversity.edu.bd

বিশ্ববিদ্যালয়ের উল্লেখযোগ্য তথ্য:

নিজস্ব জমির পরিমাপ-	৫৭৭ শতাংশ
ভৌত অবকাঠামোর পরিমাপ-	১১৪৫০০ বর্গফুট
(ক) নিজস্ব-	৫৭৭ শতাংশ
(খ) ভাড়াকৃত-	-
ছাত্রাবাস-	৩ টি
মোট অনুদান সংখ্যা-	৩ টি
মোট বিভাগ সংখ্যা-	১০ টি
মোট কোর্সের/প্রোগ্রামএর সংখ্যা-	১০ টি
মোট ইনস্টিটিউট সংখ্যা-	২ টি

২০১৫ সালে ভর্তিকৃত শিক্ষার্থী পরিসংখ্যান:

মোট আসন সংখ্যা-	২৬৫৫
ভর্তিকৃত শিক্ষার্থীর সংখ্যা-	১৮৬০
মোট ছাত্রী সংখ্যা-	৩৫০

অধ্যয়নরত সর্বমোট শিক্ষার্থী পরিসংখ্যান:

মোট শিক্ষার্থী সংখ্যা-	১১৩৯৬
মোট ছাত্রী সংখ্যা-	১৬৬৯
স্নাতক পাস পর্যায়ে শিক্ষার্থী সংখ্যা-	৮৯
স্নাতক সম্মান পর্যায়ে শিক্ষার্থী সংখ্যা-	১০৮৫৮
স্নাতকোত্তর পর্যায়ে শিক্ষার্থী সংখ্যা-	৪৪৯
মূলবিষয়ভিত্তিক শিক্ষার্থী পরিসংখ্যান:	
কলা ও মানবিক বিষয়ে-	১৬০৮
সামাজিক বিজ্ঞান বিষয়ে-	-
শিক্ষা বিষয়ে-	-
বিজ্ঞান বিষয়ে-	-
ব্যবসায় প্রশাসন বিষয়ে-	৩১৯৩
আইন বিষয়ে-	১৪৬৪
ফার্মেসী বিষয়ে-	-
কৃষি বিষয়ে-	-
প্রকৌশল ও কারিগরী বিষয়ে-	৩৮০৮
অর্থনীতি বিষয়ে-	-

ডিগ্রিভিত্তিক উত্তীর্ণ পরীক্ষার্থীর সংখ্যা:

স্নাতক (পাস)-	-
স্নাতক (সম্মান)-	-
স্নাতক (কারিগরী ও প্রযুক্তি)-	-
স্নাতকোত্তর-	-
স্নাতকোত্তর (কারিগরী ও প্রযুক্তি)-	-

শিক্ষার্থীপ্রতি মাথাপিছু ব্যয় (টাকায়): ৩৩,৯১৬.০০

বিশেষ অর্জন: স্থায়ী সনদ অর্জন

বিশ্ববিদ্যালয় পরিচালনার জন্য ৩টি একাডেমিক ভবন, ৩টি

হোস্টেলসহ পূর্ণাঙ্গ স্থায়ী ক্যাম্পাস।

শিক্ষক পরিসংখ্যান:

মোট শিক্ষক সংখ্যা-	১৪২
মোট মহিলা শিক্ষক সংখ্যা-	৪১
খণ্ডকালীন /চুক্তিভিত্তিক/এডহক শিক্ষক সংখ্যা-	৭
পিএইচডি/সমমান ডিগ্রি শিক্ষক সংখ্যা-	৮
প্রফেসর-	৮
এসোসিয়েট প্রফেসর-	৪
এসিস্ট্যান্ট প্রফেসর-	৬১
লেকচারার-	১২৮

কর্মকর্তা ও কর্মচারীদের পরিসংখ্যান:

কর্মকর্তার সংখ্যা-	৬১
কর্মচারীর সংখ্যা-	১২৮
শিক্ষক - শিক্ষার্থী	১:৭৫
কর্মকর্তা - শিক্ষার্থী	১:১৮৬
কর্মচারী - শিক্ষার্থী	১:৮৯

২০১৫ সালে সর্বমোট আয় (টাকায়):

নিজস্ব আয়-	২৬৫৩৭০৪৭১
বিদেশি ও অন্যান্য উৎস/ফান্ড হতে আয়-	-

২০১৫ সালে সর্বমোট ব্যয় (টাকায়):

শিক্ষা খাত-	৯৭৫৬৫২১৩
গবেষণা খাত-	-
বেতন ভাতা খাত-	৬৫৬২৬৮৩৯
গবেষণা বৃত্তি	-
পরিবহন খাত-	৯০৭০১৮৭
বিদ্যুৎ খাত-	৩৫৬৭২৪৫
অবকাঠামো উন্নয়ন ও রক্ষণাবেক্ষণ খাত-	৮০৩২৭০১৯
চিকিৎসা খাত-	-
অন্যান্য-	৬২৩৬৯০৪৫

গ্রন্থাগারে পাঠ্যপকরণের বিবরণ:

গ্রন্থাগার সামগ্রীর মোট মজুদ সংখ্যা-	১৭,৪১১
২০১৪ সালে সংগ্রহীত সংখ্যা (Acquistion)-	১৩০

গবেষণা ও প্রকাশনা:

পরিচালিত গবেষণা প্রকল্পের সংখ্যা-	-
বিদেশি সাময়িকীতে প্রকাশিত প্রবন্ধের সংখ্যা-	-
দেশী সাময়িকীতে প্রকাশিত প্রবন্ধের সংখ্যা-	-
প্রকাশিত পিয়ার রিভিউকৃত সাময়িকীর সংখ্যা-	-

অধ্যয়নরত সর্বমোট বিদেশি শিক্ষার্থীর পরিসংখ্যান:

মোট শিক্ষার্থী সংখ্যা-	-
মোট ছাত্রী সংখ্যা-	-
মুক্তিযোদ্ধার সন্তান-	-

দরিদ্র ও মেধাবী শিক্ষার্থী -

৮১

১১. বাংলাদেশ ইউনিভার্সিটি অব বিজনেস অ্যান্ড টেকনোলজি

প্রতিষ্ঠা সন : ২০০৩

মেইন রোড, রূপনগর, মিরপুর - ২, ঢাকা-১২১৬

ফোন : ৯০২০১৩২-৪ ফ্যাক্স : ০২ ৯০২৪৩৯৯, ই-মেইল : info@bubt.edu.bd ওয়েবসাইট : www.bubt.edu.bd

বিশ্ববিদ্যালয়ের উল্লেখযোগ্য তথ্য:

নিজস্ব জমির পরিমাণ ১.১০ একর

ভৌত অবকাঠামোর পরিমাপ:

(ক) নিজস্ব ৮৪২০১ বর্গফুট

(খ) ভাড়াকৃত ৪৮৬৬৪ বর্গফুট

ছাত্রাবাস - -

মোট অনুদান সংখ্যা ৬টি

মোট বিভাগ সংখ্যা ৮টি

মোট কোর্সের/ প্রোগ্রাম এর সংখ্যা ১৯ টি

মোট ইনস্টিটিউট সংখ্যা -

২০১৫ সালে ভর্তিকৃত শিক্ষার্থী পরিসংখ্যান:

মোট আসন সংখ্যা ৫৫২০

ভর্তিকৃত শিক্ষার্থীর সংখ্যা ৩২৭৫

মোট ছাত্রী সংখ্যা ১০৪৫

অধ্যয়নরত সর্বমোট শিক্ষার্থী পরিসংখ্যান:

মোট শিক্ষার্থী সংখ্যা ৮৩১৭

মোট ছাত্রী সংখ্যা ২৫৬২

স্নাতক পাস পর্যায়ে শিক্ষার্থী সংখ্যা -

স্নাতক সম্মান পর্যায়ে শিক্ষার্থী সংখ্যা ৭৪৯৭

স্নাতকোত্তর পর্যায়ে শিক্ষার্থী সংখ্যা ৮২০

মূলবিষয়ভিত্তিক শিক্ষার্থী পরিসংখ্যান:

কলা ও মানবিক বিষয়ে ৩৯৫

সামাজিক বিজ্ঞান বিষয়ে -

শিক্ষা বিষয়ে -

বিজ্ঞান বিষয়ে ২৬

ব্যবসায় প্রশাসন বিষয়ে ৪২৪৬

আইন বিষয়ে ৬৮৮

ফার্মেসী বিষয়ে -

কৃষি বিষয়ে -

প্রকৌশল ও কারিগরী বিষয়ে ২৭৮৬

অর্থনীতি বিষয়ে ১৭৬

ডিগ্রিভিত্তিক উত্তীর্ণ পরীক্ষার্থীর সংখ্যা:

স্নাতক (পাস) -

স্নাতক (সম্মান) -

স্নাতক (কারিগরী ও প্রযুক্তি) -

স্নাতকোত্তর -

স্নাতকোত্তর (কারিগরী ও প্রযুক্তি) -

শিক্ষার্থীপ্রতি মাথাপিছু ব্যয় (টাকায়): -

বিশেষ অর্জন: -

শিক্ষক পরিসংখ্যান:

মোট শিক্ষক সংখ্যা ২৮৫

মোট মহিলা শিক্ষক সংখ্যা ৭৫

খন্ডকালীন/চুক্তিভিত্তিক/এডহক শিক্ষক সংখ্যা ৪১

পিএইচডি/সমমান ডিগ্রি শিক্ষক সংখ্যা ১৪

প্রফেসর ১৩

এসোসিয়েট প্রফেসর ০৭

এসিস্টেন্ট প্রফেসর ৭৯

লেকচারার ১৮৬

কর্মকর্তা ও কর্মচারীদের পরিসংখ্যান:

কর্মকর্তার সংখ্যা ২২

কর্মচারীর সংখ্যা ১৪৯

শিক্ষক-শিক্ষার্থী অনুপাত ১:৩০

কর্মকর্তা ও কর্মচারী শিক্ষার্থী অনুপাত ২:৮৬

২০১৫ সালে সর্বমোট আয় (লক্ষ টাকায়): ৬০৮০.০২

নিজস্ব আয় ৬০৮০.০২

বিদেশি ও অন্যান্য উৎস/ফান্ড হতে আয় -

২০১৫ সালে সর্বমোট ব্যয় (লক্ষ টাকায়): ৫৮০৯.৩০

শিক্ষা খাত ৯৯৩.৫০

গবেষণা খাত ১২০.৪৯

বেতন ভাতা খাত ২৩১১.৯৮

গবেষণা বৃত্তি নেই

পরিবহন খাত ১৩.৯৮

বিদ্যুৎ খাত ৭৮.২৩

অবকাঠামো উন্নয়ন ও রক্ষণাবেক্ষণ খাত ১৮০২.৫৩

চিকিৎসা খাত ৪.৯৯

অন্যান্য ৪৮৩.৬০

গ্রন্থাগারে পাঠ্যগরনের বিবরণ:

গ্রন্থাগার সামগ্রীর মোট মজুদ সংখ্যা ২১৫০৩

২০১৫ সালে সংগৃহীত সংখ্যা (Acquisition)- ১৫৭৩

গবেষণা ও প্রকাশনা:

পরিচালিত গবেষণা প্রকল্পের সংখ্যা -

বিদেশী সাময়িকীতে প্রকাশিত প্রবন্ধের সংখ্যা ৪৭

দেশী সাময়িকীতে প্রকাশিত প্রবন্ধের সংখ্যা ৩৩

প্রকাশিত পিয়ার রিভিউকৃত সাময়িকীর সংখ্যা -

অধ্যয়নরত সর্বমোট বিদেশি শিক্ষার্থীর পরিসংখ্যান:

মোট শিক্ষার্থী সংখ্যা -

মোট ছাত্রী সংখ্যা -

বিনা খরচে অধ্যয়নরত শিক্ষার্থীর পরিসংখ্যান:

মুক্তিযোদ্ধার সন্তান ১৮৪

দরিদ্র ও মেধাবী শিক্ষার্থী ৮৮৮

১২. আমেরিকান ইন্টারন্যাশনাল ইউনিভার্সিটি -বাংলাদেশ

প্রতিষ্ঠা সন : ১৯৯৫

বাড়ি - ৮৩/বি, রোড- ৪, কামাল আতা তুর্ক এভিনিউ, বনানী, ঢাকা-১২১৩

ফোন: ০২ ৮৮২০৮৬৫ ফ্যাক্স : ০২ ৮৮১৩২৩৩, ই-মেইল : info@aiub.edu ওয়েবসাইট : www.aiub.edu

বিশ্ববিদ্যালয়ের উল্লেখযোগ্য তথ্য:

নিজস্ব জমির পরিমাণ- ২২ বিঘা

ভৌত অবকাঠামোর পরিমাপ-

(ক) নিজস্ব- ১৩ লক্ষ বর্গফুট

(খ) ভাড়াকৃত- ২,২৫,১৯৫ বর্গফুট

ছাত্রাবাস- ১

মোট অনুদান সংখ্যা - ০৪

মোট বিভাগ সংখ্যা - ১৮

মোট কোর্সের/প্রোগ্রামের সংখ্যা- ২০

মোট ইনস্টিটিউট সংখ্যা -

২০১৫ সালে ভর্তিকৃত শিক্ষার্থী পরিসংখ্যান:

মোট আসন সংখ্যা -

ভর্তিকৃত শিক্ষার্থীর সংখ্যা - ৩৪৭৭

মোট ছাত্রী সংখ্যা - ৮৯৯

অধ্যয়নরত সর্বমোট শিক্ষার্থী পরিসংখ্যান:

মোট শিক্ষার্থী সংখ্যা - ১০৩৪৪

মোট ছাত্রী সংখ্যা - ২৬২৩

স্নাতক পাস পর্যায়ে শিক্ষার্থী সংখ্যা-

স্নাতক সম্মান পর্যায়ে শিক্ষার্থী সংখ্যা- ৯০৪৪

স্নাতকোত্তর পর্যায়ে শিক্ষার্থী সংখ্যা- ১৩০০

মূলবিষয়ভিত্তিক শিক্ষার্থী পরিসংখ্যান:

কলা ও মানবিক বিষয়ে- ৩২০

সামাজিক বিজ্ঞান বিষয়ে-

শিক্ষা বিষয়ে-

বিজ্ঞান বিষয়ে- ৩০৭৭

ব্যবসায় প্রশাসন বিষয়ে- ৩৭২০

আইন বিষয়ে- ১৭

ফার্মেসী বিষয়ে-

কৃষি বিষয়ে-

প্রকৌশল ও কারিগরী বিষয়ে- ৩১৩৯

অর্থনীতি বিষয়ে- ৭১

ডিজিভিভিত্তিক উত্তীর্ণ পরীক্ষার্থীর সংখ্যা:

স্নাতক (পাস)-

স্নাতক (সম্মান) - ৮৮৯

স্নাতক (কারিগরী ও প্রযুক্তি)- ৯৮২

স্নাতকোত্তর- ৬৫৪

স্নাতকোত্তর (কারিগরী ও প্রযুক্তি)- ৮৩

শিক্ষার্থীপ্রতি মাথাপিছু ব্যয় (টাকায়): ১৪৫,০৫৩.৪২

বিশেষ অর্জন: -

শিক্ষক পরিসংখ্যান:

মোট শিক্ষক সংখ্যা - ৩৬৭

মোট মহিলা শিক্ষক সংখ্যা - ১০৮

খণ্ডকালীন /চুক্তিভিত্তিক/এডহক শিক্ষক সংখ্যা - ৫৭

পিএইচডি/সমমান ডিগ্রি শিক্ষক সংখ্যা - ৭৪

প্রফেসর- ১৬

এসোসিয়েট প্রফেসর- ১৪

সিনিয়র এসিস্ট্যান্ট প্রফেসর + এসিস্ট্যান্ট প্রফেসর- ১৫০

সিনিয়র লেকচারার + লেকচারার - ১১৮

কর্মকর্তা ও কর্মচারীদের পরিসংখ্যান:

কর্মকর্তার সংখ্যা- ১৪৭

কর্মচারীর সংখ্যা- ৫৫৯

শিক্ষক-শিক্ষার্থী অনুপাত- ১ : ২৮.১৯

কর্মকর্তা ও কর্মচারী-শিক্ষার্থী অনুপাত- ১ : ৭০, ১ : ১৮.৫

২০১৫ সালে সর্বমোট আয় (টাকায়): ২,২০৫,৪৯৫,৮০৬.৮৫

নিজস্ব আয়- ২,২০৫,৪৯৫,৮০৬.৮৫

বিদেশি ও অন্যান্য উৎস/ফান্ড হতে আয়-

২০১৫ সালে সর্বমোট ব্যয় (টাকায়): ১,৭৩৮,৭১৮,০৯৩.৫৫

শিক্ষা খাত- ৭১৫,৩৫৯,০৩০.৪৮

গবেষণা খাত ৪৭,১০৫,৩৮২.০০

বেতন ভাতা খাত- ৬৫১,৯০৬,১৯৮.০০

গবেষণা বৃত্তি

পরিবহন খাত- ২৮,৪২৩,৬২৯.০০

বিদ্যুৎ খাত- ২৬,৬০৭,০৯৬.০০

অবকাঠামো উন্নয়ন ও রক্ষণাবেক্ষণ খাত ১৪৩,১৩০,৫২৩.১৮

চিকিৎসা খাত- ১২,৪৩৩,৪৬৯.০০

অন্যান্য- ১১৩,৭৫২,৭৬৫.৮৯

গ্রন্থাগারে পাঠ্যপুস্তকের বিবরণ:

গ্রন্থাগার সামগ্রীর মোট মজুদ সংখ্যা- ৫৬৯০৩

২০১৫ সালে সংগ্রহীত সংখ্যা (Acquisition)- ৭৭৯৭

গবেষণা ও প্রকাশনা:

পরিচালিত গবেষণা প্রকল্পের সংখ্যা ৭৫

বিদেশি সাময়িকীতে প্রকাশিত প্রবন্ধের সংখ্যা ১১৬

দেশী সাময়িকীতে প্রকাশিত প্রবন্ধের সংখ্যা ৪১

প্রকাশিত পিয়ার রিভিউকৃত সাময়িকীর সংখ্যা ১৬৯

অধ্যয়নরত সর্বমোট বিদেশি শিক্ষার্থীর পরিসংখ্যান:

মোট শিক্ষার্থী সংখ্যা - ৩০

মোট ছাত্রী সংখ্যা - ১৬

বিনা খরচে অধ্যয়নরত শিক্ষার্থীর পরিসংখ্যান:

মুক্তিযোদ্ধার সন্তান- ১৩২

দরিদ্র ও মেধাবী শিক্ষার্থী- ৪৪২

১৩. ইউনিভার্সিটি অফ এশিয়া প্যাসিফিক

প্রতিষ্ঠা সন : ১৯৯৬

বাড়ী # ৭৪/এ, সড়ক # গ্রীন রোড, ঢাকা-১২১৫

ফোন : ৫৮১৫৭০৯১-৪ ফ্যাক্স : ৫৮১৫৭০৯৭, ই-মেইল : registrar@uap-bd.edu ওয়েবসাইট : www. uap-bd.edu

বিশ্ববিদ্যালয়ের উল্লেখযোগ্য তথ্য:

নিজস্ব জমির পরিমাণ- ৩.৬৪ একর

ভৌত অবকাঠামোর পরিমাপ-

(ক) নিজস্ব- ২,৭৯,৯৬০ ব.ফু

(খ) ভাড়াকৃত- ১,১৪,৯৩৮ ব.ফু

ছাত্রাবাস- -

মোট অনুদান সংখ্যা - ০৭

মোট বিভাগ সংখ্যা - ০৯

মোট কোর্সের/প্রোগ্রামএর সংখ্যা- ১৭

মোট ইনস্টিটিউট সংখ্যা - ০২

২০১৫ সালে ভর্তিকৃত শিক্ষার্থীর পরিসংখ্যান:

মোট আসন সংখ্যা - ১৮০০

ভর্তিকৃত শিক্ষার্থীর সংখ্যা - ১৪৭৫

মোট ছাত্রী সংখ্যা - ৪৩৯

অধ্যয়নরত সর্বমোট শিক্ষার্থীর পরিসংখ্যান:

মোট শিক্ষার্থী সংখ্যা - ৪৪৬১

মোট ছাত্রী সংখ্যা - ১৩৫১

স্নাতক পাস পর্যায়ে শিক্ষার্থী সংখ্যা- -

স্নাতক সম্মান পর্যায়ে শিক্ষার্থী সংখ্যা- ৩৯১৬

স্নাতকোত্তর পর্যায়ে শিক্ষার্থী সংখ্যা- ৫৪৫

মূলবিষয়ভিত্তিক শিক্ষার্থীর পরিসংখ্যান:

কলা ও মানবিক বিষয়ে- ১২০

সামাজিক বিজ্ঞান বিষয়ে- -

শিক্ষা বিষয়ে- -

বিজ্ঞান বিষয়ে- -

ব্যবসায় প্রশাসন বিষয়ে- ৬৩৯

আইন বিষয়ে- ৩৪৮

ফার্মেসী বিষয়ে- ১০৩৯

কৃষি বিষয়ে- -

প্রকৌশল ও কারিগরী বিষয়ে- ২৩১৫

অর্থনীতি বিষয়ে- -

ডিগ্রিভিত্তিক উত্তীর্ণ পরীক্ষার্থীর সংখ্যা:

স্নাতক (পাস)- -

স্নাতক (সম্মান)- ৫৬.২৪

স্নাতক (কারিগরী ও প্রযুক্তি)- ৫১.৪৪

স্নাতকোত্তর- ৬৪.৬৩

স্নাতকোত্তর (কারিগরী ও প্রযুক্তি)- ২৪.৪৬

শিক্ষার্থীপ্রতি মাথাপিছু ব্যয় (টাকায়): ১০৬৯৯২.০০

বিশেষ অর্জন:

- -

শিক্ষক পরিসংখ্যান:

মোট শিক্ষক সংখ্যা - ২৮৮

মোট মহিলা শিক্ষক সংখ্যা - ৭৭

খণ্ডকালীন/চুক্তিভিত্তিক/এডহক শিক্ষক সংখ্যা - ৯৫

পিএইচ.ডি/সমমান ডিগ্রি শিক্ষক সংখ্যা - ৪৫

প্রফেসর- ৫৪

এসোসিয়েট প্রফেসর- ২৩

এসিস্ট্যান্ট প্রফেসর- ৮৩

লেকচারার- ৯৯

কর্মকর্তা ও কর্মচারীদের পরিসংখ্যান:

কর্মকর্তার সংখ্যা- ৬৮

কর্মচারীর সংখ্যা- ৭৯

শিক্ষক-শিক্ষার্থী অনুপাত- ১:১৭

কর্মকর্তা ও কর্মচারী-শিক্ষার্থী অনুপাত- ১:৭৪, ১:৬৪

২০১৫ সালে সর্বমোট আয় (টাকায়): ৫৬৭৫৩৬৩৭

নিজস্ব আয়- ২০৪১২৯৯

বিদেশি ও অন্যান্য উৎস/ফান্ড হতে আয়- -

২০১৫ সালে সর্বমোট ব্যয় (টাকায়): ৪৬৭৮১৩৮৩৪

শিক্ষা খাত- ১৪১১৬০৫২৭

গবেষণা খাত ৫০৯৪১২৯

বেতন ভাতা খাত- ২০৫১৮৮৯৪২

গবেষণা বৃত্তি ৫৬১২৫২৩

পরিবহন খাত- ১০৯১৯৫০

বিদ্যুৎ খাত- ৯০৯৮২৭৮

অবকাঠামো উন্নয়ন ও রক্ষণাবেক্ষণ খাত ৬৮০৯৪৮৩

চিকিৎসা খাত- ৫৬০৫৯০

অন্যান্য- ১০৯৪৮৫৭৪২

গ্রন্থাগারে পাঠোপকরণের বিবরণ:

গ্রন্থাগার সামগ্রীর মোট মজুদ সংখ্যা- ১৯৮৯২

২০১৫ সালে সংগৃহীত সংখ্যা (Acquistion)- ১১৭

গবেষণা ও প্রকাশনা:

পরিচালিত গবেষণা প্রকল্পের সংখ্যা ০৪

বিদেশি সাময়িকীতে প্রকাশিত প্রবন্ধের সংখ্যা ৪১

দেশি সাময়িকীতে প্রকাশিত প্রবন্ধের সংখ্যা -

প্রকাশিত পিয়ার রিভিউকৃত সাময়িকীর সংখ্যা -

অধ্যয়নরত সর্বমোট বিদেশি শিক্ষার্থীর পরিসংখ্যান:

মোট শিক্ষার্থী সংখ্যা - ২

মোট ছাত্রী সংখ্যা - ০

বিনা খরচে অধ্যয়নরত শিক্ষার্থীর পরিসংখ্যান:

মুক্তিযোদ্ধার সন্তান- ৫৯

দরিদ্র ও মেধাবী শিক্ষার্থী- ১১২৭

১৪. গণ বিশ্ববিদ্যালয়

প্রতিষ্ঠা সন : ১৯৯৬

পো: মির্জানগর, সাভার ক্যান্টনমেন্ট, সাভার ঢাকা-১৩৪৪, ফোন : ০২ ৭৭৯২২২৪ ফ্যাক্স : ০২ ৭৭৯১৭৫৫

ই-মেইল : gonobishwabidyalaydr@gmail.com, ওয়েবসাইট : www.gonouniversity.edu.bd

বিশ্ববিদ্যালয়ের উল্লেখযোগ্য তথ্য:

নিজস্ব জমির পরিমাণ-	১৮.৪৪
ভৌত অবকাঠামোর পরিমাপ-	
(ক) নিজস্ব-	৭,১৪,৮৪৯ বর্গফুট
(খ) ভাড়াকৃত-	০
ছাত্রাবাস-	৫টি
মোট অনুঘদ সংখ্যা -	৪টি
মোট বিভাগ সংখ্যা -	১৫টি
মোট কোর্সের/প্রোগ্রামএর সংখ্যা-	২৩টি
মোট ইনস্টিটিউট সংখ্যা -	০
২০১৫ সালে ভর্তিকৃত শিক্ষার্থীর পরিসংখ্যান:	
মোট আসন সংখ্যা -	২০০৫
ভর্তিকৃত শিক্ষার্থীর সংখ্যা -	১১২৬
মোট ছাত্রী সংখ্যা -	৪৩৬
অধ্যয়নরত সর্বমোট শিক্ষার্থীর পরিসংখ্যান:	
মোট শিক্ষার্থী সংখ্যা -	৪৬১৬
মোট ছাত্রী সংখ্যা -	১৮৫২
স্নাতক পাস পর্যায়ে শিক্ষার্থী সংখ্যা-	০
স্নাতক সন্মান পর্যায়ে শিক্ষার্থী সংখ্যা-	৪৫২৬
স্নাতকোত্তর পর্যায়ে শিক্ষার্থী সংখ্যা-	৯০
মূলবিষয়ভিত্তিক শিক্ষার্থীর পরিসংখ্যান:	
কলা ও মানবিক বিষয়ে-	৭২৩
সামাজিক বিজ্ঞান বিষয়ে-	৩৯৮
শিক্ষা বিষয়ে-	০
বিজ্ঞান বিষয়ে-	১০৩০
ব্যবসায় প্রশাসন বিষয়ে-	৫২৩
আইন বিষয়ে-	৫৭৯
ফার্মেসী বিষয়ে-	৬৮৯
কৃষি বিষয়ে-	০
প্রকৌশল ও কারিগরী বিষয়ে-	৫৮৪
অর্থনীতি বিষয়ে-	০
ডিগ্রিভিত্তিক উত্তীর্ণ পরীক্ষার্থীর সংখ্যা:	
স্নাতক (পাস)-	০
স্নাতক (সন্মান)-	৪৫০
স্নাতক (কারিগরী ও প্রযুক্তি)-	২৬
স্নাতকোত্তর-	৮৮
স্নাতকোত্তর (কারিগরী ও প্রযুক্তি)-	৫
শিক্ষার্থীপ্রতি মাথাপিছু ব্যয় (টাকায়):	৩৮,০৩৬.০০
বিশেষ অর্জন:	-

শিক্ষক পরিসংখ্যান:

মোট শিক্ষক সংখ্যা -	২৫৫
মোট মহিলা শিক্ষক সংখ্যা -	৯০
খণ্ডকালীন/চুক্তিভিত্তিক/এডহক শিক্ষক সংখ্যা -	৩৪
পিএইচডি/সমমান ডিগ্রি শিক্ষক সংখ্যা -	৫৪
প্রফেসর-	৪০
এসোসিয়েট প্রফেসর-	২৯
এসিস্ট্যান্ট প্রফেসর-	৫৮
লেকচারার-	১২০
কর্মকর্তা ও কর্মচারীদের পরিসংখ্যান:	
কর্মকর্তার সংখ্যা-	২৯
কর্মচারীর সংখ্যা-	৭৩
শিক্ষক-শিক্ষার্থী অনুপাত-	১:১৮
কর্মকর্তা ও কর্মচারী-শিক্ষার্থী অনুপাত-	১:৪৫
২০১৫ সালে সর্বমোট আয় (লক্ষ টাকায়):	
নিজস্ব আয়-	২৭৭,১১২,৭৭৮
বিদেশি ও অন্যান্য উৎস/ফান্ড হতে আয়-	০
২০১৫ সালে সর্বমোট ব্যয় (টাকায়):	২৬৯,৩৬২,৩৪৩
শিক্ষা খাত-	১,৭৫,৪১,৭১২
গবেষণা খাত	২০,৬৮,৬৫৬
বেতন ভাতা খাত-	১১৮,৪০৪,৯৮৩
গবেষণা বৃত্তি	০
পরিবহন খাত-	১৩,৬৬,৪৮৭
বিদ্যুৎ খাত-	১,৫২৭,৯৮৪
অবকাঠামো উন্নয়ন ও রক্ষণাবেক্ষণ খাত	১১৩৫৮৬৪১
চিকিৎসা খাত-	০
অন্যান্য-	১,৭০,৯৩,৮৮০
গ্রন্থাগারে পাঠোপকরণের বিবরণ:	
গ্রন্থাগার সামগ্রীর মোট মজুদ সংখ্যা-	৩০৪৫০
২০১৫ সালে সংগ্রহীত সংখ্যা (Acquistion)-	৯৪৬
গবেষণা ও প্রকাশনা:	
পরিচালিত গবেষণা প্রকল্পের সংখ্যা	৪৯
বিদেশি সাময়িকীতে প্রকাশিত প্রবন্ধের সংখ্যা	২
দেশী সাময়িকীতে প্রকাশিত প্রবন্ধের সংখ্যা	২
প্রকাশিত পিয়ার রিভিউকৃত সাময়িকীর সংখ্যা	৭
অধ্যয়নরত সর্বমোট বিদেশি শিক্ষার্থীর পরিসংখ্যান:	
মোট শিক্ষার্থী সংখ্যা -	৯
মোট ছাত্রী সংখ্যা -	১
বিনা খরচে অধ্যয়নরত শিক্ষার্থীর পরিসংখ্যান:	
মুক্তিযোদ্ধার সন্তান-	১৪
দরিদ্র ও মেধাবী শিক্ষার্থী-	১১০

১৫. বাংলাদেশ ইউনিভার্সিটি

প্রতিষ্ঠা সন : ২০০১

১৫/১ ইকবাল রোড, মোহাম্মদপুর, ঢাকা-১২০৭

ফোন : ০২ ৮১১৭৯৫১ ফ্যাক্স : ০২ ৯১৪১০১৯, ই-মেইল: info@bu.edu.bd ওয়েবসাইট : www.bu.edu.bd

বিশ্ববিদ্যালয়ের উল্লেখযোগ্য তথ্য:

নিজস্ব জমির পরিমাণ-	১০৬ কাঠা
ভৌত অবকাঠামোর পরিমাপ-	
(ক) নিজস্ব-	৩৩.৮৯৬ বর্গফুট
(খ) ভাড়াকৃত-	৩২ কাঠা
ছাত্রাবাস-	০২
মোট অনুদান সংখ্যা -	০৩
মোট বিভাগ সংখ্যা -	১০
মোট কোর্সের/প্রোগ্রামের সংখ্যা-	১৬
মোট ইনস্টিটিউট সংখ্যা -	০০

২০১৫ সালে ভর্তিকৃত শিক্ষার্থী পরিসংখ্যান:

মোট আসন সংখ্যা -	২৪৭৫
ভর্তিকৃত শিক্ষার্থীর সংখ্যা -	১৫৬৪
মোট ছাত্রী সংখ্যা -	৩০৩

অধ্যয়নরত সর্বমোট শিক্ষার্থী পরিসংখ্যান:

মোট শিক্ষার্থী সংখ্যা -	৫৭৮৪
মোট ছাত্রী সংখ্যা -	১১৮৬
স্নাতক পাস পর্যায়ে শিক্ষার্থী সংখ্যা-	৫৩
স্নাতক সম্মান পর্যায়ে শিক্ষার্থী সংখ্যা-	৫৩৯১
স্নাতকোত্তর পর্যায়ে শিক্ষার্থী সংখ্যা-	৩৪০

মূলবিষয়ভিত্তিক শিক্ষার্থী পরিসংখ্যান:

কলা ও মানবিক বিষয়ে-	৪৭১
সামাজিক বিজ্ঞান বিষয়ে-	৩৩৯
শিক্ষা বিষয়ে-	-
বিজ্ঞান বিষয়ে-	৫৯
ব্যবসায় প্রশাসন বিষয়ে-	১৫৩৭
আইন বিষয়ে-	৫৪৯
ফার্মেসী বিষয়ে-	২১১
কৃষি বিষয়ে-	-
প্রকৌশল ও কারিগরী বিষয়ে-	২৪১৬
অর্থনীতি বিষয়ে-	২০২

ডিগ্রিভিত্তিক উত্তীর্ণ পরীক্ষার্থীর সংখ্যা:

স্নাতক (পাস)-	৮০
স্নাতক (সম্মান)-	৪৯৬
স্নাতক (কারিগরী ও প্রযুক্তি)-	২৯৯
স্নাতকোত্তর-	৪৮৫
স্নাতকোত্তর (কারিগরী ও প্রযুক্তি)-	-

শিক্ষার্থীপ্রতি মাথাপিছু ব্যয় (টাকায়):	২৩,৮২১.০০
--	-----------

বিশেষ অর্জন: ১.ইউনিভার্সিটিগুলোর মধ্যে সর্বপ্রথম ৩D প্রিন্টার ল্যাব স্থাপন।
২.পরিবেশ গবেষণা ও উন্নয়নের জন্য দেশের বেসরকারি বিশ্ববিদ্যালয়গুলোর মধ্যে সর্বপ্রথম আরবান গবেষণা ল্যাব স্থাপন।

শিক্ষক পরিসংখ্যান:

মোট শিক্ষক সংখ্যা -	১৪১
মোট মহিলা শিক্ষক সংখ্যা -	৫৪
খণ্ডকালীন/চুক্তিভিত্তিক/এডহক শিক্ষক সংখ্যা -	২৩
পিএইচ.ডি/সমমান ডিগ্রি শিক্ষক সংখ্যা -	১৭
প্রফেসর-	১৯
এসোসিয়েট প্রফেসর-	০৩
এসিস্ট্যান্ট প্রফেসর-	২৪
লেকচারার-	৯৫

কর্মকর্তা ও কর্মচারীদের পরিসংখ্যান:

কর্মকর্তার সংখ্যা-	২৭
কর্মচারীর সংখ্যা-	৭১
শিক্ষক-শিক্ষার্থী অনুপাত-	১:৪১
কর্মকর্তা ও কর্মচারী-শিক্ষার্থী অনুপাত-	১:২১৪, ১:৮১
২০১৫ সালে সর্বমোট আয় (টাকায়):	১৮,৩৮,৩৩,২৪৫.০০
নিজস্ব আয়-	১৮,৩৮,৩৩,২৪৫.০০
বিদেশি ও অন্যান্য উৎস/ফান্ড হতে আয়-	-

২০১৫ সালে সর্বমোট ব্যয় (টাকায়):	১৭,৪৭,০২,৩৫৬.০০
শিক্ষা খাত-	৩,৮৩,০১,২৩৭.০০
গবেষণা খাত	৩১,৫১,৮৩২.০০
বেতন ভাতা খাত-	৮,৭১,৪৭,২৪২.০০
গবেষণা বৃত্তি	৭,৩৪,৩,০১৫.০০
পরিবহন খাত-	২,৭৬,৬৫১.০০
বিদ্যুৎ খাত-	১৪,৮৯,২৫৪.০০
অবকাঠামো উন্নয়ন ও রক্ষণাবেক্ষণ খাত	৩,৬৯,২১,৪৬৯.০০
চিকিৎসা খাত-	৭১,৬৫৬.০০
অন্যান্য-	-

গ্রন্থাগারে পাঠ্যপুস্তকের বিবরণ:

গ্রন্থাগার সামগ্রীর মোট মজুদ সংখ্যা-	৩৫,৭২০
২০১৫ সালে সংগৃহীত সংখ্যা (Acquisition)-	১০৩৪

গবেষণা ও প্রকাশনা:

পরিচালিত গবেষণা প্রকল্পের সংখ্যা	০৪
বিদেশি সাময়িকীতে প্রকাশিত প্রবন্ধের সংখ্যা	২৪
দেশি সাময়িকীতে প্রকাশিত প্রবন্ধের সংখ্যা	৩২
প্রকাশিত পিয়ার রিভিউকৃত সাময়িকীর সংখ্যা	--

অধ্যয়নরত সর্বমোট বিদেশি শিক্ষার্থীর পরিসংখ্যান:

মোট শিক্ষার্থী সংখ্যা -	০১
মোট ছাত্রী সংখ্যা -	-
বিনা খরচে অধ্যয়নরত শিক্ষার্থীর পরিসংখ্যান:	
মুক্তিযোদ্ধার সন্তান-	১৯
দরিদ্র ও মেধাবী শিক্ষার্থী-	২১

১৬. লিডিং ইউনিভার্সিটি সিলেট বাংলাদেশ

প্রতিষ্ঠা সন : ২০০১

ভি.আই.পি. রোড , তালতলা, সিলেট

ফোন : ০৮২১ ৭২০৩০৩-০৬ ফ্যাক্স : ০৮২১ ৭২০৩০৭, ই-মেইল : info@lus.ac.bd ওয়েবসাইট : www.lus.ac.bd

বিশ্ববিদ্যালয়ের উল্লেখযোগ্য তথ্য:

নিজস্ব জমির পরিমাণ-	২.০৬ একর
ভৌত অবকাঠামোর পরিমাপ-	
(ক) নিজস্ব-	-
(খ) ভাড়াকৃত-	৮৪৬০০ বর্গফুট
ছাত্রাবাস-	-
মোট অনুদান সংখ্যা -	০৪
মোট বিভাগ সংখ্যা -	০৯
মোট কোর্সের/প্রোগ্রামের সংখ্যা-	১৪
মোট ইনস্টিটিউট সংখ্যা -	০০
২০১৫ সালে ভর্তিকৃত শিক্ষার্থী পরিসংখ্যান:	
মোট আসন সংখ্যা -	২৫৯০
ভর্তিকৃত শিক্ষার্থীর সংখ্যা -	১৮০৮
মোট ছাত্রী সংখ্যা -	৬৩১
অধ্যয়নরত সর্বমোট শিক্ষার্থী পরিসংখ্যান:	
মোট শিক্ষার্থী সংখ্যা -	৫৬৭৯
মোট ছাত্রী সংখ্যা -	
স্নাতক পাস পর্যায়ে শিক্ষার্থী সংখ্যা-	
স্নাতক সন্মান পর্যায়ে শিক্ষার্থী সংখ্যা-	৪৯২০
স্নাতকোত্তর পর্যায়ে শিক্ষার্থী সংখ্যা-	
মূলবিষয়ভিত্তিক শিক্ষার্থী পরিসংখ্যান:	
কলা ও মানবিক বিষয়ে-	৬২৪
সামাজিক বিজ্ঞান বিষয়ে-	২৫
শিক্ষা বিষয়ে-	
বিজ্ঞান বিষয়ে-	১৫৫
ব্যবসায় প্রশাসন বিষয়ে-	
আইন বিষয়ে-	
ফার্মেসী বিষয়ে-	
কৃষি বিষয়ে-	
প্রকৌশল ও কারিগরী বিষয়ে-	৮১০
অর্থনীতি বিষয়ে-	
ডিগ্রিভিত্তিক উত্তীর্ণ পরীক্ষার্থীর সংখ্যা:	
স্নাতক (পাস)-	
স্নাতক (সন্মান)-	৫৮৬
স্নাতক (কারিগরী ও প্রযুক্তি)-	১৫৩
স্নাতকোত্তর-	১৯৭
স্নাতকোত্তর (কারিগরী ও প্রযুক্তি)-	
শিক্ষার্থীপ্রতি মাথাপিছু ব্যয় (টাকায়):	৪৯৪৩৭.৫২
বিশেষ অর্জন:	-

শিক্ষক পরিসংখ্যান:

মোট শিক্ষক সংখ্যা -	১৩৪
মোট মহিলা শিক্ষক সংখ্যা -	২৭
খণ্ডকালীন /চুক্তিভিত্তিক/এডহক শিক্ষক সংখ্যা -	২৯
পিএইচ.ডি/সমমান ডিগ্রি শিক্ষক সংখ্যা -	১৩৪
প্রফেসর-	১৯
এসোসিয়েট প্রফেসর-	০৯
এসিস্ট্যান্ট প্রফেসর-	১৬
লেকচারার-	০৫
কর্মকর্তা ও কর্মচারীদের পরিসংখ্যান:	
কর্মকর্তার সংখ্যা-	৪৯
কর্মচারীর সংখ্যা-	৭৯
শিক্ষক-শিক্ষার্থী অনুপাত-	১ : ৩৩
কর্মকর্তা ও কর্মচারী-শিক্ষার্থী অনুপাত-	১ : ৭২
২০১৫ সালে সর্বমোট আয় (টাকায়):	২৮,১২,১০,৪০৩
নিজস্ব আয়-	১০,৬০৮,৪৪০
বিদেশি ও অন্যান্য উৎস/ফান্ড হতে আয়-	০০
২০১৫ সালে সর্বমোট ব্যয় (টাকায়):	২৮,০৭৫,৫৬৭৮
শিক্ষা খাত-	২৫,২০,৫১০
গবেষণা খাত	২,৮৩,৭৩৫
বেতন ভাতা খাত-	১০,২৬,৮৮,৫৫৯
গবেষণা বৃত্তি	২,২২,২১০
পরিবহন খাত-	১১,৪৪,৩৮৫
বিদ্যুৎ খাত-	৩৯,১০,৯১৬
অবকাঠামো উন্নয়ন ও রক্ষণাবেক্ষণ খাত	১৬,২২,৬৭,২৬২
চিকিৎসা খাত-	
অন্যান্য-	১,৭৮,৭৫০
গ্রন্থাগারে পাঠোপকরণের বিবরণ:	
গ্রন্থাগার সামগ্রীর মোট মজুদ সংখ্যা-	১৮১০৫
২০১৫ সালে সংগৃহীত সংখ্যা (Acquistion)-	৮৯১
গবেষণা ও প্রকাশনা :	০৭
পরিচালিত গবেষণা প্রকল্পের সংখ্যা	০৬
বিদেশি সাময়িকীতে প্রকাশিত প্রবন্ধের সংখ্যা	
দেশি সাময়িকীতে প্রকাশিত প্রবন্ধের সংখ্যা	
প্রকাশিত পিয়ার রিভিউকৃত সাময়িকীর সংখ্যা	১৭৪
অধ্যয়নরত সর্বমোট বিদেশি শিক্ষার্থীর পরিসংখ্যান:	
মোট শিক্ষার্থী সংখ্যা -	০০
মোট ছাত্রী সংখ্যা -	০০
বিনা খরচে অধ্যয়নরত শিক্ষার্থীর পরিসংখ্যান:	
মুক্তিযোদ্ধার সন্তান-	৫২
দরিদ্র ও মেধাবী শিক্ষার্থী-	১৯৯

১৭. সাউথ ইস্ট ইউনিভার্সিটি

প্রতিষ্ঠা সন : ২০০২

২৫১/এ এবং ২৫২, তেজগাঁও শিল্প এলাকা ১২০৮।

ফোন : ৫৫০৩৪১২৫-৮ ফ্যাক্স : ০২ ৫৫০৩৪১০৯, ই-মেইল : info@seu.ac.bd ওয়েবসাইট : www.seu.ac.bd

বিশ্ববিদ্যালয়ের উল্লেখযোগ্য তথ্য:		শিক্ষক পরিসংখ্যান:	
নিজস্ব জমির পরিমাণ-	৬৫০০০ব:ফু :	মোট শিক্ষক সংখ্যা-	৩২২
ভৌত অবকাঠামোর পরিমাপ-		মোট মহিলা শিক্ষক সংখ্যা-	১০৮
(ক) নিজস্ব-	৬৫০০০ব:ফু :	খণ্ডকালীন /চুক্তিভিত্তিক/এডহক শিক্ষক সংখ্যা-	৭৯
(খ) ভাড়াকৃত-	১৭৪৮৮৬ ব:ফু :	পিএইচডি/সমমান ডিগ্রি শিক্ষক সংখ্যা-	৪৯
ছাত্রাবাস-	-	প্রফেসর-	১০
মোট অনুদ সংখ্যা-	৩	এসোসিয়েট প্রফেসর-	১০
মোট বিভাগ সংখ্যা-	১৪	এসিস্ট্যান্ট প্রফেসর-	৩০
মোট কোর্সের/প্রোগ্রামএর সংখ্যা-	১৪	লেকচারার-	১৯২
মোট ইনস্টিটিউট সংখ্যা -	-	কর্মকর্তা ও কর্মচারীদের পরিসংখ্যান:	
২০১৫ সালে ভর্তিকৃত শিক্ষার্থী পরিসংখ্যান:		কর্মকর্তার সংখ্যা-	১২৬
মোট আসন সংখ্যা-	-	কর্মচারীর সংখ্যা-	৮৬
ভর্তিকৃত শিক্ষার্থীর সংখ্যা-	৪০৮১	শিক্ষক-শিক্ষার্থী অনুপাত-	১:১৮
মোট ছাত্রী সংখ্যা-	৯৬১	কর্মকর্তা ও কর্মচারী-শিক্ষার্থী অনুপাত-	১:৪১, ১:৫৮
অধ্যয়নরত সর্বমোট শিক্ষার্থী পরিসংখ্যান:		২০১৫ সালে সর্বমোট আয় (টাকায়):	১০৫৯৮২৮০৬২
মোট শিক্ষার্থী সংখ্যা-	৮৪৮০	নিজস্ব আয়-	১০৫৯৮২৮০৬২
মোট ছাত্রী সংখ্যা-	২৭১৮	বিদেশি ও অন্যান্য উৎস/ফান্ড হতে আয়-	-
স্নাতক পাস পর্যায়ে শিক্ষার্থী সংখ্যা-	৯৯	২০১৫ সালে সর্বমোট ব্যয় (টাকায়):	৫৫৩৮৭১৬৬১
স্নাতক সম্মান পর্যায়ে শিক্ষার্থী সংখ্যা-	৬৮৯২	শিক্ষা খাত-	১৯৬৯৫৭৬৯৮
স্নাতকোত্তর পর্যায়ে শিক্ষার্থী সংখ্যা-	১৪৮৯	গবেষণা খাত	১৭০০০০
মূলবিষয়ভিত্তিক শিক্ষার্থী পরিসংখ্যান:		বেতন ভাতা খাত-	২৯০৭৯৪৬৯৩
কলা ও মানবিক বিষয়ে-	১১৭৪	গবেষণা বৃত্তি	-
সামাজিক বিজ্ঞান বিষয়ে-	-	পরিবহন খাত-	১৪৫০৭৭৫
শিক্ষা বিষয়ে-	-	বিদ্যুৎ খাত-	১১৬৪৭০৪৩
বিজ্ঞান বিষয়ে-	১৮৫৮	অবকাঠামো উন্নয়ন ও রক্ষণাবেক্ষণ খাত	৮৭৩৩৯১৪
ব্যবসায় প্রশাসন বিষয়ে-	৩৭৮৫	চিকিৎসা খাত-	৩৪৭৯৯
আইন বিষয়ে-	১০৪৮	অন্যান্য-	-
ফার্মেসী বিষয়ে-	৫১৬	গ্রন্থাগারে পাঠ্যপুস্তকের বিবরণ:	
কৃষি বিষয়ে-	-	গ্রন্থাগার সামগ্রীর মোট মজুদ সংখ্যা-	১৯২১১
প্রকৌশল ও কারিগরী বিষয়ে-	-	২০১৫ সালে সংগ্রহীত সংখ্যা (Acquistion)-	৭০৪
অর্থনীতি বিষয়ে-	-	গবেষণা ও প্রকাশনা:	
ডিগ্রিভিত্তিক উত্তীর্ণ পরীক্ষার্থীর সংখ্যা:		পরিচালিত গবেষণা প্রকল্পের সংখ্যা	১৩
স্নাতক (পাস)-	১৪৫	বিদেশি সাময়িকীতে প্রকাশিত প্রবন্ধের সংখ্যা	
স্নাতক (সম্মান)-	১৫০১	দেশী সাময়িকীতে প্রকাশিত প্রবন্ধের সংখ্যা	
স্নাতক (কারিগরী ও প্রযুক্তি)-	-	প্রকাশিত পিয়ার রিভিউকৃত সাময়িকীর সংখ্যা	১৬৯
স্নাতকোত্তর-	১০৮৮	অধ্যয়নরত সর্বমোট বিদেশি শিক্ষার্থীর পরিসংখ্যান:	
স্নাতকোত্তর (কারিগরী ও প্রযুক্তি)-	-	মোট শিক্ষার্থী সংখ্যা-	০৩
শিক্ষার্থীপ্রতি মাথাপিছু ব্যয় (টাকায়):	৩৮,৩০৫.০০	মোট ছাত্রী সংখ্যা-	-
বিশেষ অর্জন:	-	বিনা খরচে অধ্যয়নরত শিক্ষার্থীর পরিসংখ্যান:	
		মুক্তিযোদ্ধার সন্তান-	৪১৬
		দরিদ্র ও মেধাবী শিক্ষার্থী-	৩৪২১

১৮. ডেফোডিল ইন্টারন্যাশনাল ইউনিভার্সিটি

প্রতিষ্ঠা সন : ২০০২

১০২ গুত্রাবাদ, মিরপুর রোড, ধানমন্ডি, ঢাকা-১২০৭

ফোন : ০২ ৯১৩৮২৩৪-৫ ফ্যাক্স : ০২ ৯১৩১৯৪৭, ই-মেইল : registrar@daffodilvarsity.edu.bd

ওয়েবসাইট : www.daffodilvarsity.edu.bd

বিশ্ববিদ্যালয়ের উল্লেখযোগ্য তথ্য:

নিজস্ব জমির পরিমাণ-	১৮একর
ভৌত অবকাঠামোর পরিমাণ-	
(ক) নিজস্ব-	১৮একর
(খ) ভাড়াকৃত-	৪৫৯০০বর্গফুট
ছাত্রাবাস-	২
মোট অনুশদ সংখ্যা-	৫
মোট বিভাগ সংখ্যা-	২০
মোট কোর্সের/প্রোগ্রামের সংখ্যা-	২৯
মোট ইনস্টিটিউট সংখ্যা-	২

২০১৫ সালে ভর্তিকৃত শিক্ষার্থী পরিসংখ্যান:

মোট আসন সংখ্যা-	৯৬০০
ভর্তিকৃত শিক্ষার্থীর সংখ্যা-	৭৪৬৫
মোট ছাত্রী সংখ্যা-	১৪৮৯

অধ্যয়নরত সর্বমোট শিক্ষার্থী পরিসংখ্যান:

মোট শিক্ষার্থী সংখ্যা-	১৬৫৬০
মোট ছাত্রী সংখ্যা-	৩৫৮৩
স্নাতক পাস পর্যায়ে শিক্ষার্থী সংখ্যা-	৩
স্নাতক সম্মান পর্যায়ে শিক্ষার্থী সংখ্যা-	১৫৬৪৪
স্নাতকোত্তর পর্যায়ে শিক্ষার্থী সংখ্যা-	৯১৩
মূলবিষয়ভিত্তিক শিক্ষার্থী পরিসংখ্যান:	
কলা ও মানবিক বিষয়ে-	১৫৮৯
সামাজিক বিজ্ঞান বিষয়ে-	
শিক্ষা বিষয়ে-	
বিজ্ঞান বিষয়ে-	৬৪১০
ব্যবসায় প্রশাসন বিষয়ে-	৩৩৯৫
আইন বিষয়ে-	
ফার্মেসী বিষয়ে-	
কৃষি বিষয়ে-	
প্রকৌশল বিষয়ে-	৪৪৪৮
এ্যালাইড হেলোথ সাইন্স বিষয়ে-	৭১৪

ডিগ্রিভিত্তিক উত্তীর্ণ পরীক্ষার্থীর সংখ্যা:

স্নাতক (পাস)-	২৭
স্নাতক (সম্মান) -	১৪৮৯
স্নাতক (কারিগরী ও প্রযুক্তি)-	
স্নাতকোত্তর-	৩৬০
স্নাতকোত্তর (কারিগরী ও প্রযুক্তি)-	
শিক্ষার্থীপ্রতি মাথাপিছু ব্যয় (টাকায়):	৬৩২০৭
বিশেষ অর্জন:	-

শিক্ষক পরিসংখ্যান:

মোট শিক্ষক সংখ্যা-	৭১৭
মোট মহিলা শিক্ষক সংখ্যা-	১৯৮
খণ্ডকালীন /চুক্তিভিত্তিক/এডহক শিক্ষক সংখ্যা-	১৯০
পিএইচডি/সমমান ডিগ্রি শিক্ষক সংখ্যা-	১৩৯
প্রফেসর-	১০৯
এসোসিয়েট প্রফেসর-	৬৪
এসিস্ট্যান্ট প্রফেসর-	১০৪
লেকচারার-	৪১২

কর্মকর্তা ও কর্মচারীদের পরিসংখ্যান:

কর্মকর্তার সংখ্যা-	১৮৫
কর্মচারীর সংখ্যা-	১৯২
শিক্ষক-শিক্ষার্থী অনুপাত-	১:২৩
কর্মকর্তা ও কর্মচারী-শিক্ষার্থী অনুপাত-	১:৪৪

২০১৫ সালে সর্বমোট আয় (লক্ষ টাকায়):

নিজস্ব আয়-	১০৪৬৭
বিদেশি ও অন্যান্য উৎস/ফান্ড হতে আয়-	
২০১৪ সালে সর্বমোট ব্যয় (লক্ষ টাকায়):	
শিক্ষা খাত-	৩০০৮
গবেষণা খাত	৩৫৬
বেতন ভাতা খাত-	৩৩৪৯
গবেষণা বৃত্তি	৫৯৭
পরিবহন খাত-	৩৩
বিদ্যুৎ খাত-	১৬৮
অবকাঠামো উন্নয়ন ও রক্ষণাবেক্ষণ খাত	২৩৮৫
চিকিৎসা খাত-	১
অন্যান্য-	৫৬৭

গ্রন্থাগারে পাঠ্যপকরণের বিবরণ :

গ্রন্থাগার সামগ্রীর মোট মজুদ সংখ্যা-	৩৬৫৩১
২০১৫ সালে সংগ্রহীত সংখ্যা (Acquistion)-	১৫০৬

গবেষণা ও প্রকাশনা:

পরিচালিত গবেষণা প্রকল্পের সংখ্যা	৩৮
বিদেশি সাময়িকীতে প্রকাশিত প্রবন্ধের সংখ্যা	৯৫
দেশী সাময়িকীতে প্রকাশিত প্রবন্ধের সংখ্যা	১৬৫
প্রকাশিত পিয়ার রিভিউকৃত সাময়িকীর সংখ্যা	১০৭

অধ্যয়নরত সর্বমোট বিদেশি শিক্ষার্থীর পরিসংখ্যান:

মোট শিক্ষার্থী সংখ্যা-	১১৪
মোট ছাত্রী সংখ্যা-	১০
বিনা খরচে অধ্যয়নরত শিক্ষার্থীর পরিসংখ্যান:	
মুক্তিযোদ্ধার সন্তান-	৫৬
দরিদ্র ও মেধাবী শিক্ষার্থী-	৫৮

১৯. শান্ত-মারিয়াম ইউনিভার্সিটি অফ ক্রিয়েটিভ টেকনোলজি

প্রতিষ্ঠা সন : ২০০৩

বাড়ি- ১, রোড-১৪, সেক্টর- ১৩, উত্তরা, ঢাকা-১২৩০, ফোন : ০২ ৮৯১৮৯৩২ ফ্যাক্স : ০২ ৮৯১৫৩০৮

ই-মেইল : smuctbd@yahoo.com, ওয়েবসাইট : www.smuct.edu.bd

বিশ্ববিদ্যালয়ের উল্লেখযোগ্য তথ্য:

নিজস্ব জমির পরিমাণ- ৫৬৬ শতাংশ

ভৌত অবকাঠামোর পরিমাপ -

(ক) নিজস্ব- ৭৩,৪৯৫ বর্গফুট

(খ) ভাড়াকৃত- ২,০০,৫০০ বর্গফুট

ছাত্রাবাস- ২

মোট অনুদান সংখ্যা- ৩

মোট বিভাগ সংখ্যা- ১৮

মোট কোর্সের/প্রোগ্রামের সংখ্যা- ৩৩

মোট ইনস্টিটিউট সংখ্যা-

২০১৫ সালে ভর্তিকৃত শিক্ষার্থী পরিসংখ্যান:

মোট আসন সংখ্যা- ৪২০০

ভর্তিকৃত শিক্ষার্থীর সংখ্যা- ১১০৭

মোট ছাত্রী সংখ্যা- ৩৮৩

অধ্যয়নরত সর্বমোট শিক্ষার্থী পরিসংখ্যান:

মোট শিক্ষার্থী সংখ্যা- ৪৮৯৭

মোট ছাত্রী সংখ্যা- ১৪২৮

স্নাতক পাস পর্যায়ে শিক্ষার্থী সংখ্যা-

স্নাতক সম্মান পর্যায়ে শিক্ষার্থী সংখ্যা- ৪৩৬৬

স্নাতকোত্তর পর্যায়ে শিক্ষার্থী সংখ্যা- ৫৩১

মূলবিষয়ভিত্তিক শিক্ষার্থী পরিসংখ্যান:

কলা ও মানবিক বিষয়ে- ৩৬০৪

সামাজিক বিজ্ঞান বিষয়ে- ১১৩

শিক্ষা বিষয়ে-

বিজ্ঞান বিষয়ে- ১৫৫

ব্যবসায় প্রশাসন বিষয়ে- ৮৫৭

আইন বিষয়ে- ৮২

ফার্মেসী বিষয়ে-

সংগীত/নৃত্য/চারুকলা

প্রকৌশল ও কারিগরী বিষয়ে- ৫০

অর্থনীতি বিষয়ে-

ডিজিভিত্তিক উল্লেখ্য পরীক্ষার্থীর সংখ্যা:

স্নাতক (পাস)-

স্নাতক (সম্মান)- ১৬৪

স্নাতক (কারিগরী ও প্রযুক্তি) - ৬৯৭

স্নাতকোত্তর- ১০৪

স্নাতকোত্তর (কারিগরী ও প্রযুক্তি)- ২৯৮

শিক্ষার্থীপ্রতি মাথাপিছু ব্যয় (টাকায়): -

বিশেষ অর্জন: ৩ টি ডেনিম ও জিন্স কমপিটিশন,

ইনটেরিয়র ডিজাইন কমপিটিশন,

এশিয়ান স্টার অ্যাওয়ার্ড-২০১৫

শিক্ষক পরিসংখ্যান:

মোট শিক্ষক সংখ্যা- ২৫০

মোট মহিলা শিক্ষক সংখ্যা- ৮৬

খণ্ডকালীন /চুক্তিভিত্তিক/এডহক শিক্ষক সংখ্যা- ৬২

পিএইচডি/সমমান ডিগ্রি শিক্ষক সংখ্যা- ২০

প্রফেসর- ১৭

এসোসিয়েট প্রফেসর- ২৭

এসিস্ট্যান্ট প্রফেসর- ৭৩

লেকচারার- ১২২

কর্মকর্তা ও কর্মচারীদের পরিসংখ্যান:

কর্মকর্তার সংখ্যা- ৯৭

কর্মচারীর সংখ্যা- ২৮৭

শিক্ষক-শিক্ষার্থী অনুপাত- ১:১৯

কর্মকর্তা ও কর্মচারী-শিক্ষার্থী অনুপাত- ১:১২

২০১৫ সালে সর্বমোট আয় (লক্ষ টাকায়): ৪৪২০

নিজস্ব আয়- ৪৪২০

বিদেশি ও অন্যান্য উৎস/ফান্ড হতে আয়- -

২০১৫ সালে সর্বমোট ব্যয় (লক্ষ টাকায়): ৩৯৪২

শিক্ষা খাত- ১৩০১

গবেষণা খাত- ৩

বেতন ভাতা খাত- ১৭৩৪

গবেষণা বৃত্তি

পরিবহন খাত- ৩

বিদ্যুৎ খাত- ৯৮

অবকাঠামো উন্নয়ন ও রক্ষণাবেক্ষণ খাত ১৯৭১

চিকিৎসা খাত- ২০,০০০/-

অন্যান্য-

গ্রন্থাগারে পাঠোপকরণের বিবরণ:

গ্রন্থাগার সামগ্রীর মোট মজুদ সংখ্যা- ১৬,২৯২

২০১৫ সালে সংগ্রহীত সংখ্যা (Acquisition)- ৫০

গবেষণা ও প্রকাশনা:

পরিচালিত গবেষণা প্রকল্পের সংখ্যা ২

বিদেশি সাময়িকীতে প্রকাশিত প্রবন্ধের সংখ্যা

দেশী সাময়িকীতে প্রকাশিত প্রবন্ধের সংখ্যা

প্রকাশিত পিয়ার রিভিউকৃত সাময়িকীর সংখ্যা ১

অধ্যয়নরত সর্বমোট বিদেশি শিক্ষার্থীর পরিসংখ্যান:

মোট শিক্ষার্থী সংখ্যা - ৩

মোট ছাত্রী সংখ্যা - ১

বিনা খরচে অধ্যয়নরত শিক্ষার্থীর পরিসংখ্যান:

মুক্তিযোদ্ধার সন্তান- ১০৯

দরিদ্র ও মেধাবী শিক্ষার্থী- ৩৭

২০. ইউনিভার্সিটি অফ ডেভেলপমেন্ট অন্টারনেটিভ

প্রতিষ্ঠা সন : ২০০২

র‍্যাংগস প্যানারোমা, ৮০ সাত মসজিদ রোড, ধানমন্ডি আ/এ, ঢাকা-১২০৯

ফোন : ০২ ৯১৪৫৭৪১ ফ্যাক্স : ০২ ৮১৫৭৩৩৯, ই-মেইল : registrar@uoda.edu.bd ওয়েবসাইট: www.uoda.edu.bd

বিশ্ববিদ্যালয়ের উল্লেখযোগ্য তথ্য:	শিক্ষক পরিসংখ্যান:	৩৩০
নিজস্ব জমির পরিমাণ- ৭৫ বিঘা	মোট শিক্ষক সংখ্যা-	৩৩০
ভৌত অবকাঠামোর পরিমাপ-	মোট মহিলা শিক্ষক সংখ্যা-	১১২
(ক) নিজস্ব- ৫২০০০ বর্গফুট বিশিষ্ট ৬ তলা	খণ্ডকালীন /চুক্তিভিত্তিক/এডহক শিক্ষক সংখ্যা-	১০০
বিশিষ্ট ভবন-১টি ও ৩০০০		
বর্গফুট বিশিষ্ট ১ তলা ভবন ১টি।		
(খ) ভাড়াবৃত্ত- ২০১৭৬৩ বর্গফুট	পিএইচডি/সমমান ডিগ্রি শিক্ষক সংখ্যা -	৪৩
ছাত্রাবাস- ১৪	প্রফেসর-	৪৬
মোট অনুদান সংখ্যা - ৭	এসোসিয়েট প্রফেসর-	৪৯
মোট বিভাগ সংখ্যা - ২৮	এসিস্ট্যান্ট প্রফেসর-	১০৯
মোট কোর্সের/প্রোগ্রামের সংখ্যা- ২৮	লেকচারার-	১১৬
মোট ইনস্টিটিউট সংখ্যা - -	টিচিং এসিস্ট্যান্ট	১০
২০১৫ সালে ভর্তিকৃত শিক্ষার্থী পরিসংখ্যান:	কর্মকর্তা ও কর্মচারীদের পরিসংখ্যান:	২৩৯
মোট আসন সংখ্যা- ৪৯৬৫	কর্মকর্তার সংখ্যা-	৮৯
ভর্তিকৃত শিক্ষার্থীর সংখ্যা- ১৬৩৯	কর্মচারীর সংখ্যা-	১৫০
মোট ছাত্রী সংখ্যা- ৫৪৩	শিক্ষক-শিক্ষার্থী অনুপাত-	১:১৩
অধ্যয়নরত সর্বমোট শিক্ষার্থী পরিসংখ্যান:	২০১৫ সালে সর্বমোট আয় (টাকায়):	১৮,৪০,৭৭,২৬০.০০
মোট শিক্ষার্থী সংখ্যা- ৪৩২১	নিজস্ব আয়-	১৭,৭৯,৯৪,০০০.০০
মোট ছাত্রী সংখ্যা- ১৫২৯	বিদেশি ও অন্যান্য উৎস/ফান্ড হতে আয়-	৬০,৮৩,২৬০.০০
স্নাতক পাস পর্যায়ে শিক্ষার্থী সংখ্যা- -	২০১৫ সালে সর্বমোট ব্যয় (টাকায়):	১৮,৩১,৯৩,৫৬১.০০
স্নাতক সম্মান পর্যায়ে শিক্ষার্থী সংখ্যা- ৩৪৪৫	শিক্ষা খাত-	৭,১৫,১৫,৫২২.০০
স্নাতকোত্তর পর্যায়ে শিক্ষার্থী সংখ্যা- ৮৭৬	গবেষণা খাত	৬৯,৩২,১৬৫.০০
মূলবিষয়ভিত্তিক শিক্ষার্থী পরিসংখ্যান:	বেতন ভাতা খাত-	৬,৮৬,৬১,৯৮৮.০০
কলা ও মানবিক বিষয়ে- ৭৮১	গবেষণা বৃত্তি	১০,২২,৯৫২.০০
সামাজিক বিজ্ঞান বিষয়ে- ১৪৭	পরিবহন খাত-	২০,৫২,৪৯৫.০০
শিক্ষা বিষয়ে- -	বিদ্যুৎ খাত-	১৬,৪৫,৫৬২.০০
বিজ্ঞান বিষয়ে- -	অবকাঠামো উন্নয়ন ও রক্ষণাবেক্ষণ খাত	৪৩,০২,২৩৭.০০
ব্যবসায় প্রশাসন বিষয়ে- ১৬৫৭	চিকিৎসা খাত-	৩,৮৫,৫৭৬.০০
আইন বিষয়ে- ২১৫	অন্যান্য-	২,৬৬,৭৫,০৬৪.০০
ফার্মেসী বিষয়ে- ১০৪২	গ্রন্থাগারে পাঠোপকরণের বিবরণ:	-
কৃষি বিষয়ে- -	গ্রন্থাগার সামগ্রীর মোট মজুদ সংখ্যা-	১৬১১৫
প্রকৌশল ও কারিগরী বিষয়ে- ৪৭৯	২০১৫ সালে সংগ্রহীত সংখ্যা (Acquistion)-	৫৬০
অর্থনীতি বিষয়ে- -	গবেষণা ও প্রকাশনা:	০৩
ডিগ্রিভিত্তিক উত্তীর্ণ পরীক্ষার্থীর সংখ্যা: ৭১১	পরিচালিত গবেষণা প্রকল্পের সংখ্যা	১২
স্নাতক (পাস)- -	বিদেশি সাময়িকীতে প্রকাশিত প্রবন্ধের সংখ্যা	৬৬
স্নাতক (সম্মান) - ৪০৪	দেশী সাময়িকীতে প্রকাশিত প্রবন্ধের সংখ্যা	৬৬
স্নাতক (কারিগরী ও প্রযুক্তি)- ৪০	প্রকাশিত পিয়ার রিভিউকৃত সাময়িকীর সংখ্যা	৬৬
স্নাতকোত্তর- ২৫৮	অধ্যয়নরত সর্বমোট বিদেশি শিক্ষার্থীর পরিসংখ্যান:	-
স্নাতকোত্তর (কারিগরী ও প্রযুক্তি)- ০৯	মোট শিক্ষার্থী সংখ্যা -	-
শিক্ষার্থীপ্রতি মাথাপিছু ব্যয় (টাকায়): ৪১,৪০০.৪৫	মোট ছাত্রী সংখ্যা -	-
বিশেষ অর্জন: -	বিনা খরচে অধ্যয়নরত শিক্ষার্থীর পরিসংখ্যান:	২২২
	মুক্তিযোদ্ধার সন্তান-	৮০
	দরিদ্র ও মেধাবী শিক্ষার্থী-	১৪২

২১. গ্রীন ইউনিভার্সিটি অফ বাংলাদেশ

প্রতিষ্ঠা সন : ২০০২

২২০/ডি পশ্চিম কাফরুল, বেগম রোকেয়া সরণী, ঢাকা -১২০৭

ফোন : ০২ ৯০১৪৭২৫ ফ্যাক্স : ০২ ৮০৩১০৩২, ই-মেইল : info@green.edu.bd ওয়েবসাইট : www.green.edu.bd

বিশ্ববিদ্যালয়ের উল্লেখযোগ্য তথ্য:

নিজস্ব জমির পরিমাণ-	৫.২৯ একর
ভৌত অবকাঠামোর পরিমাপ-	
(ক) নিজস্ব-	৫৫০০০ বর্গফুট

(খ) ভাড়াকৃত-	৬৭,৪৭৭৫ বর্গফুট
---------------	-----------------

ছাত্রাবাস-	-
মোট অনুদান সংখ্যা -	০৪
মোট বিভাগ সংখ্যা -	০৮
মোট কোর্সের/প্রোগ্রামের সংখ্যা-	১৫
মোট ইনস্টিটিউট সংখ্যা -	০০

২০১৫ সালে ভর্তিকৃত শিক্ষার্থী পরিসংখ্যান:

মোট আসন সংখ্যা -	৪৪৫৫
ভর্তিকৃত শিক্ষার্থীর সংখ্যা -	১১৬৯
মোট ছাত্রী সংখ্যা -	২৩৫

অধ্যয়নরত সর্বমোট শিক্ষার্থী পরিসংখ্যান:

মোট শিক্ষার্থী সংখ্যা -	৪৪৬১
মোট ছাত্রী সংখ্যা -	৭৫৭
স্নাতক পাস পর্যায়ে শিক্ষার্থী সংখ্যা-	৮৫
স্নাতক সম্মান পর্যায়ে শিক্ষার্থী সংখ্যা-	৩৯৮৮
স্নাতকোত্তর পর্যায়ে শিক্ষার্থী সংখ্যা-	৩৮৮

মূলবিষয়ভিত্তিক শিক্ষার্থী পরিসংখ্যান:

কলা ও মানবিক বিষয়ে-	৩৮৫
সামাজিক বিজ্ঞান বিষয়ে-	১২৮
শিক্ষা বিষয়ে-	-
বিজ্ঞান বিষয়ে-	-
ব্যবসায় প্রশাসন বিষয়ে-	১২৬৪
আইন বিষয়ে-	৪২৯
ফার্মেসী বিষয়ে-	-
কৃষি বিষয়ে-	-
প্রকৌশল ও কারিগরী বিষয়ে-	২২৫৫

অর্থনীতি বিষয়ে-

ডিমিডিক্টিক উত্তীর্ণ পরীক্ষার্থীর সংখ্যা:

স্নাতক (পাস)-	২৯
স্নাতক (সম্মান)-	১৭৮
স্নাতক (কারিগরী ও প্রযুক্তি)-	২৭৬
স্নাতকোত্তর-	৫৮
স্নাতকোত্তর (কারিগরী ও প্রযুক্তি)-	-
শিক্ষার্থীপ্রতি মাথাপিছু ব্যয় (টাকায়):	৬৯,৬৬৯/-
বিশেষ অর্জন:	-

বিশ্ববিদ্যালয়ের স্থায়ী ক্যাম্পাসের আংশিক শিক্ষা কার্যক্রম শুরু করা হয়েছে।

শিক্ষক পরিসংখ্যান:

মোট শিক্ষক সংখ্যা -	১৮৩
মোট মহিলা শিক্ষক সংখ্যা -	৩৭
খণ্ডকালীন /চুক্তিভিত্তিক/এডহক শিক্ষক সংখ্যা	৬৯

পিএইচ.ডি/সমমান ডিগ্রি শিক্ষক সংখ্যা -	২৩
---------------------------------------	----

প্রফেসর-	১২
এসোসিয়েট প্রফেসর-	৯
এসিস্ট্যান্ট প্রফেসর-	২৭
লেকচারার-	১১৩

কর্মকর্তা ও কর্মচারীদের পরিসংখ্যান:

কর্মকর্তার সংখ্যা-	৭৬
কর্মচারীর সংখ্যা-	৭৯
শিক্ষক-শিক্ষার্থী অনুপাত-	১:২৪
কর্মকর্তা ও কর্মচারী-শিক্ষার্থী অনুপাত-	১:২৯

২০১৫ সালে সর্বমোট আয় (টাকায়):

নিজস্ব আয়-	২০,০৫,৭৫,২৮০/-
বিদেশি ও অন্যান্য উৎস/ফান্ড হতে আয়-	

২০১৫ সালে সর্বমোট ব্যয় (টাকায়):

শিক্ষা খাত-	৪,৮০,৬৮,৬০২/-
গবেষণা খাত	১১,৩০,০২২/-
বেতন ভাতা খাত-	১১,৪৭,০৫,৬৬৬/-
গবেষণা বৃত্তি	
পরিবহন খাত-	৩১,০৭,৭৪৭/-
বিদ্যুৎ খাত-	৪০,৫৮,৬৯৮/-
অবকাঠামো উন্নয়ন ও রক্ষণাবেক্ষণ খাত	২৮,৭৪,৪৩৪/-
চিকিৎসা খাত-	২,২৯,৪৫৩/-
অন্যান্য-	

গ্রন্থাগারে পাঠ্যপুস্তকের বিবরণ:

গ্রন্থাগার সামগ্রীর মোট মজুদ সংখ্যা-	১৬,৬১৮
২০১৫ সালে সংগৃহীত সংখ্যা	১০০৪

(Acquisition)-

গবেষণা ও প্রকাশনা:

পরিচালিত গবেষণা প্রকল্পের সংখ্যা	৭
বিদেশি সাময়িকীতে প্রকাশিত প্রবন্ধের সংখ্যা	৬
দেশি সাময়িকীতে প্রকাশিত প্রবন্ধের সংখ্যা	১১
প্রকাশিত পিয়ার রিভিউকৃত সাময়িকীর সংখ্যা	২

অধ্যয়নরত সর্বমোট বিদেশি শিক্ষার্থীর পরিসংখ্যান:

মোট শিক্ষার্থী সংখ্যা -	০০
মোট ছাত্রী সংখ্যা -	০০
বিনা খরচে অধ্যয়নরত শিক্ষার্থীর পরিসংখ্যান:	
মুক্তিযোদ্ধার সন্তান-	১২
দরিদ্র ও মেধাবী শিক্ষার্থী-	১০

২২. ওয়ার্ল্ড ইউনিভার্সিটি অফ বাংলাদেশ

প্রতিষ্ঠা সন : ২০০৩

বাড়ী -৩এ, রোড-৪, ধানমন্ডি, ঢাকা - ১২০৫

ফোন : ৯৬১১৪১০-৩ ফ্যাক্স : ০২ ৯৬৭৭৪৭৪, ই-মেইল : info@wub.edu.bd ওয়েবসাইট : www.wub.edu.bd

বিশ্ববিদ্যালয়ের উল্লেখযোগ্য তথ্য:		শিক্ষক পরিসংখ্যান:	
নিজস্ব জমির পরিমাণ-	৫ বিঘা	মোট শিক্ষক সংখ্যা -	২৪৫
ভৌত অবকাঠামোর পরিমাপ-		মোট মহিলা শিক্ষক সংখ্যা -	৫০
(ক) নিজস্ব-	*২৯৯৯৬৮ বর্গফুট	খণ্ডকালীন /চুক্তিভিত্তিক/এডহক শিক্ষক সংখ্যা	৫
		-	
(খ) ভাড়াকৃত-	৯১০৩০ বর্গফুট	পিএইচ.ডি/সমমান ডিগ্রি শিক্ষক সংখ্যা -	২০
ছাত্রাবাস-	-	প্রফেসর-	২০
মোট অনুদান সংখ্যা -	০৩	এসোসিয়েট প্রফেসর-	৯
মোট বিভাগ সংখ্যা -	১২	এসিস্ট্যান্ট প্রফেসর-	২০
মোট কোর্সের/প্রোগ্রামের সংখ্যা-	১৯	লেকচারার-	১৯৬
মোট ইনস্টিটিউট সংখ্যা -	০২	কর্মকর্তা ও কর্মচারীদের পরিসংখ্যান:	
২০১৫ সালে ভর্তিকৃত শিক্ষার্থী পরিসংখ্যান:		কর্মকর্তার সংখ্যা-	৬৭
মোট আসন সংখ্যা -	৩২৪০	কর্মচারীর সংখ্যা-	৫৫
ভর্তিকৃত শিক্ষার্থীর সংখ্যা -	১৯৮০	শিক্ষক-শিক্ষার্থী অনুপাত-	১:২৩
মোট ছাত্রী সংখ্যা -	৩২১	কর্মকর্তা ও কর্মচারী-শিক্ষার্থী অনুপাত-	১:৪৫
অধ্যয়নরত সর্বমোট শিক্ষার্থী পরিসংখ্যান:		২০১৫ সালে সর্বমোট আয় (টাকায়):	২৭৬৭৩৮৬৬.০০
মোট শিক্ষার্থী সংখ্যা -	৫৫৪৭	নিজস্ব আয়-	২৬৮১১২২৯৯.০০
মোট ছাত্রী সংখ্যা -	১০২৪	বিদেশি ও অন্যান্য উৎস/ফান্ড হতে আয়-	৮৬২৬৩৬৭.০০
স্নাতক পাস পর্যায়ে শিক্ষার্থী সংখ্যা-	৩৪	২০১৫ সালে সর্বমোট ব্যয় (টাকায়):	২০৩৯৮৬৭০৫.০০
স্নাতক সন্মান পর্যায়ে শিক্ষার্থী সংখ্যা-	৫১০৪	শিক্ষা খাত-	৬৪৩২৪৯২০
স্নাতকোত্তর পর্যায়ে শিক্ষার্থী সংখ্যা-	৪০৯	গবেষণা খাত	৬১০১৭০.০০
মূলবিষয়ভিত্তিক শিক্ষার্থী পরিসংখ্যান:		বেতন ভাতা খাত-	১০৪১৭৩৪৩৮.০০
কলা ও মানবিক বিষয়ে-	৪৬০	গবেষণা বৃত্তি	
সামাজিক বিজ্ঞান বিষয়ে-		পরিবহন খাত-	১২১৮৭৮.০০
শিক্ষা বিষয়ে-		বিদ্যুৎ খাত-	৫৫৬৬৮৭৬.০০
বিজ্ঞান বিষয়ে-		অবকাঠামো উন্নয়ন ও রক্ষণাবেক্ষণ খাত	৭৫১২৭৬২.০০
ব্যবসায় প্রশাসন বিষয়ে-	১০৮৮	চিকিৎসা খাত-	১২৭৮১.০০
আইন বিষয়ে-	৩৬৪	অন্যান্য-	২০৩০৪৭৭.০০
ফার্মেসী বিষয়ে-	২০১	গ্রন্থাগারে পাঠ্যপুস্তকের বিবরণ:	
কৃষি বিষয়ে-		গ্রন্থাগার সামগ্রীর মোট মজুদ সংখ্যা-	১৮৬৬৩
প্রকৌশল ও কারিগরী বিষয়ে-	৩৪৩৪	২০১৫ সালে সংগৃহীত সংখ্যা (Acquisition)-	৩৫০
অর্থনীতি বিষয়ে-		গবেষণা ও প্রকাশনা:	
ডিগ্রিভিত্তিক উত্তীর্ণ পরীক্ষার্থীর সংখ্যা:		পরিচালিত গবেষণা প্রকল্পের সংখ্যা	১৫
স্নাতক (পাস)-		বিদেশি সাময়িকীতে প্রকাশিত প্রবন্ধের সংখ্যা	৫০
স্নাতক (সন্মান)-	৬১	দেশি সাময়িকীতে প্রকাশিত প্রবন্ধের সংখ্যা	৬১
স্নাতক (কারিগরী ও প্রযুক্তি)-	৩৭১	প্রকাশিত পিয়ার রিভিউকৃত সাময়িকীর সংখ্যা	
স্নাতকোত্তর-	৪৯১	অধ্যয়নরত সর্বমোট বিদেশি শিক্ষার্থীর পরিসংখ্যান:	
স্নাতকোত্তর (কারিগরী ও প্রযুক্তি)-	১৫০	মোট শিক্ষার্থী সংখ্যা -	
শিক্ষার্থীপ্রতি মাথাপিছু ব্যয় (টাকায়):	৩৬৭৭৪.২৪	মোট ছাত্রী সংখ্যা -	
বিশেষ অর্জন:	-	বিনা খরচে অধ্যয়নরত শিক্ষার্থীর পরিসংখ্যান:	
		মুক্তিযোদ্ধার সন্তান-	১৭৬
* নির্মিতব্য প্রস্তাবিত		দরিদ্র ও মেধাবী শিক্ষার্থী-	৩১৬

২৩. মেট্রোপলিটন ইউনিভার্সিটি

প্রতিষ্ঠা সন : ২০০৩

আল-হামরা (৮ম তলা), জিন্দাবাজার, সিলেট-৩১০০, ফোন : ০৮২১ ৭১৩০৭৭-৭৮ ফ্যাক্স : ০৮২১ ৭১৩৩০৪

ই-মেইল : info@metrouni.edu.bd ওয়েবসাইট : www.metrouni.edu.bd

বিশ্ববিদ্যালয়ের উল্লেখযোগ্য তথ্য:

নিজস্ব জমির পরিমাণ- ২.০১ একর

ভৌত অবকাঠামোর পরিমাপ-

(ক) নিজস্ব-

(খ) ভাড়াকৃত- ১৫০০০০ বর্গফুট

ছাত্রাবাস-

মোট অনুষদ সংখ্যা-

মোট বিভাগ সংখ্যা-

মোট কোর্সের/প্রোগ্রামের সংখ্যা-

মোট ইনস্টিটিউট সংখ্যা-

২০১৫ সালে ভর্তিকৃত শিক্ষার্থী পরিসংখ্যান:

মোট আসন সংখ্যা-

ভর্তিকৃত শিক্ষার্থীর সংখ্যা-

মোট ছাত্রী সংখ্যা-

অধ্যয়নরত সর্বমোট শিক্ষার্থী পরিসংখ্যান:

মোট শিক্ষার্থী সংখ্যা-

মোট ছাত্রী সংখ্যা-

স্নাতক পাস পর্যায়ে শিক্ষার্থী সংখ্যা-

স্নাতক সম্মান পর্যায়ে শিক্ষার্থী সংখ্যা-

স্নাতকোত্তর পর্যায়ে শিক্ষার্থী সংখ্যা-

মূলবিষয়ভিত্তিক শিক্ষার্থী পরিসংখ্যান:

কলা ও মানবিক বিষয়ে-

সামাজিক বিজ্ঞান বিষয়ে-

শিক্ষা বিষয়ে-

বিজ্ঞান বিষয়ে-

ব্যবসায় প্রশাসন বিষয়ে-

আইন বিষয়ে-

ফার্মেসী বিষয়ে-

কৃষি বিষয়ে-

প্রকৌশল ও কারিগরী বিষয়ে-

অর্থনীতি বিষয়ে-

ডিগ্রিভিত্তিক উত্তীর্ণ পরীক্ষার্থীর সংখ্যা

স্নাতক (পাস)-

স্নাতক (সম্মান) -

স্নাতক (কারিগরী ও প্রযুক্তি)-

স্নাতকোত্তর-

স্নাতকোত্তর (কারিগরী ও প্রযুক্তি)-

শিক্ষার্থীপ্রতি মাথাপিছু ব্যয় (টাকায়):

বিশেষ অর্জন :

শিক্ষক পরিসংখ্যান:

মোট শিক্ষক সংখ্যা -

মোট মহিলা শিক্ষক সংখ্যা -

খণ্ডকালীন /চুক্তিভিত্তিক/এডহক শিক্ষক সংখ্যা -

পিএইচডি/সমমান ডিগ্রি শিক্ষক সংখ্যা -

প্রফেসর-

এসোসিয়েট প্রফেসর-

এসিস্ট্যান্ট প্রফেসর-

লেকচারার-

কর্মকর্তা ও কর্মচারীদের পরিসংখ্যান:

কর্মকর্তার সংখ্যা-

কর্মচারীর সংখ্যা-

শিক্ষক-শিক্ষার্থী অনুপাত-

কর্মকর্তা ও কর্মচারী-শিক্ষার্থী অনুপাত-

২০১৫ সালে সর্বমোট আয় (টাকায়):

নিজস্ব আয়-

বিদেশি ও অন্যান্য উৎস/ফান্ড হতে আয়-

২০১৫ সালে সর্বমোট ব্যয় (টাকায়):

শিক্ষা খাত-

গবেষণা খাত

বেতন ভাতা খাত-

গবেষণা বৃত্তি

পরিবহন খাত-

বিদ্যুৎ খাত-

অবকাঠামো উন্নয়ন ও রক্ষণাবেক্ষণ খাত

চিকিৎসা খাত-

অন্যান্য-

গ্রন্থাগারে পাঠ্যপুস্তকের বিবরণ:

গ্রন্থাগার সামগ্রীর মোট মজুদ সংখ্যা-

২০১৫ সালে সংগ্রহীত সংখ্যা (Acquisition)-

গবেষণা ও প্রকাশনা:

পরিচালিত গবেষণা প্রকল্পের সংখ্যা

বিদেশি সাময়িকীতে প্রকাশিত প্রবন্ধের সংখ্যা

দেশী সাময়িকীতে প্রকাশিত প্রবন্ধের সংখ্যা

প্রকাশিত পিয়ার রিভিউকৃত সাময়িকীর সংখ্যা

অধ্যয়নরত সর্বমোট বিদেশি শিক্ষার্থীর পরিসংখ্যান:

মোট শিক্ষার্থী সংখ্যা -

মোট ছাত্রী সংখ্যা -

বিনা খরচে অধ্যয়নরত শিক্ষার্থীর পরিসংখ্যান:

মুক্তিযোদ্ধার সন্তান-

দরিদ্র ও মেধাবী শিক্ষার্থী-

১২৬

২৪

২৩

১৩

১৫

৫

২৮

৪১

৩২

১৬

১:২১.৫

১:৮৪.৮,১:১৬৯.০০

২০,৮৪,২৩,৫৬১.০০

২০,৮৪,২৩,৫৬১.০০

-

১২,৮৬,৮৯,৮১৫.০০

৪,১২,৪৭,৮৭০.০০

৪,০৯,১৮৮.০০

৫,৯৬,৬৭,২৪৭.০০

৭১,৮০০.০০

২,৮১,৯৫০.০০

৩৫,৮৪,৯৩১.০০

১৬,৪৫,৭৬৮.০০

৬,৫০,৮৭০.০০

২০৪,৮৩,৯৯১.০০

৭৮০৭

১৫৮

০১

০১

-

৫৬

৫৪

২৪. ইউনিভার্সিটি অফ সাউথ এশিয়া

প্রতিষ্ঠা সন : ২০০৩

বাড়ি-৭৬ ও ৭৮, রোড-১৪, ব্লক-বি, বনানী, ঢাকা -১২১৩

ফোন : ০২ ৮৮৫৭০৭৩-৭৪ ফ্যাক্স : ০২ ৮৩১৩৩০৮

ই-মেইল : mail@southasia-uni.org ওয়েবসাইট : www.southasia-uni.org

বিশ্ববিদ্যালয়ের উল্লেখযোগ্য তথ্য :

নিজস্ব জমির পরিমাণ-	০১ একর
ভৌত অবকাঠামোর পরিমাপ-	
(ক) নিজস্ব-	-
(খ) ভাড়াকৃত-	২ টা বিল্ডিং
ছাত্রাবাস-	-
মোট অনুদান সংখ্যা -	০৪
মোট বিভাগ সংখ্যা -	০৮
মোট কোর্সের/প্রোগ্রামের সংখ্যা-	১৫
মোট ইনস্টিটিউট সংখ্যা -	-

২০১৫ সালে ভর্তিকৃত শিক্ষার্থী পরিসংখ্যান :

মোট আসন সংখ্যা -	৩২৭০
ভর্তিকৃত শিক্ষার্থীর সংখ্যা -	১৫৬০
মোট ছাত্রী সংখ্যা -	১২৯

অধ্যয়নরত সর্বমোট শিক্ষার্থী পরিসংখ্যান :

মোট শিক্ষার্থী সংখ্যা -	২৬৬৩
মোট ছাত্রী সংখ্যা -	২৩১
স্নাতক পাস পর্যায়ে শিক্ষার্থী সংখ্যা-	
স্নাতক সম্মান পর্যায়ে শিক্ষার্থী সংখ্যা-	২২৩৫
স্নাতকোত্তর পর্যায়ে শিক্ষার্থী সংখ্যা-	৩৮১
মূলবিষয়ভিত্তিক শিক্ষার্থী পরিসংখ্যান :	
কলা ও মানবিক বিষয়ে-	৬৬
সামাজিক বিজ্ঞান বিষয়ে-	
শিক্ষা বিষয়ে-	
বিজ্ঞান বিষয়ে-	৭১
ব্যবসায় প্রশাসন বিষয়ে-	৬৯৮
আইন বিষয়ে-	
ফার্মেসী বিষয়ে-	
কৃষি বিষয়ে-	
প্রকৌশল ও কারিগরী বিষয়ে-	১৭৮১
অর্থনীতি বিষয়ে-	
অন্যান্য	

ডিগ্রিভিত্তিক উত্তীর্ণ পরীক্ষার্থীর সংখ্যা	৮৩৫(with diploma)
--	-------------------

স্নাতক (পাস)-	
স্নাতক (সম্মান)-	৪৬৬
স্নাতক (কারিগরী ও প্রযুক্তি)-	
স্নাতকোত্তর-	৩২৯
স্নাতকোত্তর (কারিগরী ও প্রযুক্তি)-	-
শিক্ষার্থীপ্রতি মাথাপিছু ব্যয় (টাকায়):	১৫২৯০.০০
বিশেষ অর্জন :	-

শিক্ষক পরিসংখ্যান :

মোট শিক্ষক সংখ্যা -	১১৪
মোট মহিলা শিক্ষক সংখ্যা -	২৯
খণ্ডকালীন/চুক্তিভিত্তিক/এডহক শিক্ষক সংখ্যা -	৮৫
পিএইচ.ডি/সমমান ডিগ্রি শিক্ষক সংখ্যা -	১১
প্রফেসর-	১০
এসোসিয়েট প্রফেসর-	৮
এসিস্ট্যান্ট প্রফেসর-	১৯
লেকচারার-	৭৭

কর্মকর্তা ও কর্মচারীদের পরিসংখ্যান :

কর্মকর্তার সংখ্যা-	৪০
কর্মচারীর সংখ্যা-	২০
শিক্ষক-শিক্ষার্থী অনুপাত-	১:২৩
কর্মকর্তা ও কর্মচারী-শিক্ষার্থী অনুপাত-	১:৪৪

২০১৫ সালে সর্বমোট আয় (টাকায়):

নিজস্ব আয়-	৫১২৪৬৫৫৯.০০
বিশেষ ও অন্যান্য উৎস/ফান্ড হতে আয়-	৪৩৯২৫০০০.০০
২০১৫ সালে সর্বমোট ব্যয় (টাকায়):	৭৩২১৫৫৯.০০

শিক্ষা খাত-	৪০৬৫৫৯৬২.০০
গবেষণা খাত	২৯৪২০৬৩৭.০০

বেতন ভাতা খাত-	৯৯৪৪৪৩৫.০০
গবেষণা বৃত্তি	
পরিবহন খাত-	

বিদ্যুৎ খাত-	৮২১৯২৫.০০
অবকাঠামো উন্নয়ন ও রক্ষণাবেক্ষণ খাত	৪৬৮৯৬৫.০০
চিকিৎসা খাত-	

অন্যান্য-	
গ্রন্থাগারে পাঠোপকরণের বিবরণ :	
গ্রন্থাগার সামগ্রীর মোট মজুদ সংখ্যা-	২৪৫৮
২০১৫ সালে সংগৃহীত সংখ্যা (অপর্যরংগেডহ)-	৬২০

গবেষণা ও প্রকাশনা :	
পরিচালিত গবেষণা প্রকল্পের সংখ্যা	-
বিদেশি সাময়িকীতে প্রকাশিত প্রবন্ধের সংখ্যা	-

দেশি সাময়িকীতে প্রকাশিত প্রবন্ধের সংখ্যা	-
প্রকাশিত পিয়ার রিভিউকৃত সাময়িকীর সংখ্যা	-

অধ্যয়নরত সর্বমোট বিদেশি শিক্ষার্থীর পরিসংখ্যান:	-
মোট শিক্ষার্থী সংখ্যা -	০৬
মোট ছাত্রী সংখ্যা -	০৩

বিনা খরচে অধ্যয়নরত শিক্ষার্থীর পরিসংখ্যান :	
মুক্তিযোদ্ধার সন্তান-	-
দরিদ্র ও মেধাবী শিক্ষার্থী-	-

২৫. স্টেট ইউনিভার্সিটি অফ বাংলাদেশ

প্রতিষ্ঠা সন : ২০০২

৭৭ সাতমসজিদ রোড, ধানমন্ডি, ঢাকা-১২০৫

ফোন : ০২ ৮১৫১৭৮১-৫ ফ্যাক্স : ০২ ৮১২৩২৯৬

ই-মেইল : info@sub.edu.bd ওয়েবসাইট : www.sub.edu.bd

বিশ্ববিদ্যালয়ের উল্লেখযোগ্য তথ্য :

নিজস্ব জমির পরিমাণ- ৮ কাঠা ৮ ছটাক

ভৌত অবকাঠামোর পরিমাপ-

(ক) নিজস্ব- ৩২০০০ বর্গফুট

(খ) ভাড়াকৃত- ৩৩০০০ বর্গফুট

ছাত্রাবাস- ০৩

মোট অনুদান সংখ্যা - ০৩

মোট বিভাগ সংখ্যা - ১০

মোট কোর্সের/প্রোগ্রামের সংখ্যা- ২০

মোট ইনস্টিটিউট সংখ্যা - -

২০১৫ সালে ভর্তিকৃত শিক্ষার্থী পরিসংখ্যান :

মোট আসন সংখ্যা - ২৯৪৫

ভর্তিকৃত শিক্ষার্থীর সংখ্যা - ১৬৯৭

মোট ছাত্রী সংখ্যা - ৪৩৫

অধ্যয়নরত সর্বমোট শিক্ষার্থী পরিসংখ্যান :

মোট শিক্ষার্থী সংখ্যা - ৩৩৪৭

মোট ছাত্রী সংখ্যা - ১১৫৬

স্নাতক পাস পর্যায়ে শিক্ষার্থী সংখ্যা- -

স্নাতক সম্মান পর্যায়ে শিক্ষার্থী সংখ্যা- ২৪১৩

স্নাতকোত্তর পর্যায়ে শিক্ষার্থী সংখ্যা- ৯৩৪

মূলবিষয়ভিত্তিক শিক্ষার্থী পরিসংখ্যান :

কলা ও মানবিক বিষয়ে- ২১৮

সামাজিক বিজ্ঞান বিষয়ে- ১৪৪

শিক্ষা বিষয়ে- -

বিজ্ঞান বিষয়ে- -

ব্যবসায় প্রশাসন বিষয়ে- ৮৪৬

আইন বিষয়ে- ৩১২

ফার্মেসী বিষয়ে- ৭৬২

কৃষি বিষয়ে- -

প্রকৌশল ও কারিগরী বিষয়ে- ৮৫৯

অর্থনীতি বিষয়ে- -

ডিজিভিত্তিক উত্তীর্ণ পরীক্ষার্থীর সংখ্যা

স্নাতক (পাস)- -

স্নাতক (সম্মান)- ২৮৮

স্নাতক (কারিগরী ও প্রযুক্তি)- -

স্নাতকোত্তর- ৪৯৩

স্নাতকোত্তর (কারিগরী ও প্রযুক্তি)- -

শিক্ষার্থীপ্রতি মাথাপিছু ব্যয় (টাকায়): ৬৬,০৬৫.০০

বিশেষ অর্জন : -

শিক্ষক পরিসংখ্যান :

মোট শিক্ষক সংখ্যা - ২৫৫

মোট মহিলা শিক্ষক সংখ্যা - ৬৩

খণ্ডকালীন/চুক্তিভিত্তিক/এডহক শিক্ষক সংখ্যা - ১৪৯

পিএইচডি/সমমান ডিগ্রি শিক্ষক সংখ্যা - ৬১

প্রফেসর- ৫১

এসোসিয়েট প্রফেসর- ৩২

এসিস্ট্যান্ট প্রফেসর- ৫৮

লেকচারার- ১১৪

কর্মকর্তা ও কর্মচারীদের পরিসংখ্যান :

কর্মকর্তার সংখ্যা- ৭১

কর্মচারীর সংখ্যা- ৬৯

শিক্ষক-শিক্ষার্থী অনুপাত- ১:১৩

কর্মকর্তা ও কর্মচারী-শিক্ষার্থী অনুপাত- ১:২৩

২০১৫ সালে সর্বমোট আয় (টাকায়):

নিজস্ব আয়- ২২,২১,২২,৩২০/-

বিদেশি ও অন্যান্য উৎস/ফান্ড হতে আয়- -

২০১৫ সালে সর্বমোট ব্যয় (টাকায়):

শিক্ষা খাত- ৬,২১,০০,০০০/-

গবেষণা খাত- ২৩,৪৭,০০০/-

বেতন ভাতা খাত- ১০,৯৪,০০,০০০/-

গবেষণা বৃত্তি- --

পরিবহন খাত- ৪,৬৫,০০০/-

বিদ্যুৎ খাত- ৪১,৮৮,৩২০/-

অবকাঠামো উন্নয়ন ও রক্ষণাবেক্ষণ খাত- ৪,০০,০০,০০০/-

চিকিৎসা খাত- ৩,২২,০০০/-

অন্যান্য- ২৩,০০,০০০/-

গ্রন্থাগারে পাঠ্যপুস্তকের বিবরণ :

গ্রন্থাগার সামগ্রীর মোট মজুদ সংখ্যা- ১৬৮৬২

২০১৫ সালে সংগ্রহীত সংখ্যা (Acquisition)- ৯২৩

গবেষণা ও প্রকাশনা :

পরিচালিত গবেষণা প্রকল্পের সংখ্যা ০১

বিদেশি সাময়িকীতে প্রকাশিত প্রবন্ধের সংখ্যা -

দেশী সাময়িকীতে প্রকাশিত প্রবন্ধের সংখ্যা -

প্রকাশিত পিয়ার রিভিউকৃত সাময়িকীর সংখ্যা ০১

অধ্যয়নরত সর্বমোট বিদেশি শিক্ষার্থীর পরিসংখ্যান :

মোট শিক্ষার্থী সংখ্যা - ০৪

মোট ছাত্রী সংখ্যা - -

বিনা খরচে অধ্যয়নরত শিক্ষার্থীর পরিসংখ্যান :

মুক্তিযোদ্ধার সন্তান- ৬৫

দরিদ্র ও মেধাবী শিক্ষার্থী- ৬৯

২৬. ইস্টার্ন ইউনিভার্সিটি

প্রতিষ্ঠা সন : ২০০৩

বাড়ি- ২৬, রোড -৫, ধানমন্ডি, ঢাকা-১২০৫

ফোন : ০২ ৯৬৭৬০৩১-৫ ফ্যাক্স : ০২ ৯৬৭৫৯৮১

ই-মেইল : info@easternuni.edu.bd ওয়েবসাইট : www.easternuni.edu.bd

বিশ্ববিদ্যালয়ের উল্লেখযোগ্য তথ্য :

নিজস্ব জমির পরিমাণ-	৯ বিঘা ১৫ কাঠা
ভৌত অবকাঠামোর পরিমাপ-	৮৭১৫৬ বর্গফুট
(ক) নিজস্ব-	১৫৫০০ বর্গফুট
(খ) ভাড়াকৃত-	৭১৬৫৬ বর্গফুট

ছাত্রাবাস-	
মোট অনুশদ সংখ্যা -	০৪
মোট বিভাগ সংখ্যা -	০৫
মোট কোর্সের/প্রোগ্রামএর সংখ্যা-	১২
মোট ইনস্টিটিউট সংখ্যা -	-

২০১৫ সালে ভর্তিকৃত শিক্ষার্থী পরিসংখ্যান :

মোট আসন সংখ্যা -	৮২০
ভর্তিকৃত শিক্ষার্থীর সংখ্যা -	১৮১১
মোট ছাত্রী সংখ্যা -	৬৩৫

অধ্যয়নরত সর্বমোট শিক্ষার্থী পরিসংখ্যান :

মোট শিক্ষার্থী সংখ্যা -	৩৫৮৪
মোট ছাত্রী সংখ্যা -	১২৭০
স্নাতক পাস পর্যায়ে শিক্ষার্থী সংখ্যা-	-
স্নাতক সম্মান পর্যায়ে শিক্ষার্থী সংখ্যা-	২৮১০
স্নাতকোত্তর পর্যায়ে শিক্ষার্থী সংখ্যা-	৭৭৪

মূলবিষয়ভিত্তিক শিক্ষার্থী পরিসংখ্যান :

কলা ও মানবিক বিষয়ে-	৩৯৬
সামাজিক বিজ্ঞান বিষয়ে-	-
শিক্ষা বিষয়ে-	-
বিজ্ঞান বিষয়ে-	-
ব্যবসায় প্রশাসন বিষয়ে-	১৬১০
আইন বিষয়ে-	৯৩৮
ফার্মেসী বিষয়ে-	-
কৃষি বিষয়ে-	-
প্রকৌশল ও কারিগরী বিষয়ে-	৬৪০
অর্থনীতি বিষয়ে-	-

ডিগ্রিভিত্তিক উত্তীর্ণ পরীক্ষার্থীর সংখ্যা

স্নাতক (পাস)-	
স্নাতক (সম্মান)-	৩০৪
স্নাতক (কারিগরী ও প্রযুক্তি)-	
স্নাতকোত্তর-	২১৮

স্নাতকোত্তর (কারিগরী ও প্রযুক্তি)-	
শিক্ষার্থীপ্রতি মাথাপিছু ব্যয় (টাকায়):	৭৭,৮৯৭/-

বিশেষ অর্জন :	-
---------------	---

শিক্ষক পরিসংখ্যান :

মোট শিক্ষক সংখ্যা -	১৯১
মোট মহিলা শিক্ষক সংখ্যা -	৫৮
খণ্ডকালীন /চুক্তিভিত্তিক/এডহক শিক্ষক সংখ্যা -	৫৬
পিএইচ.ডি/সমমান ডিগ্রি শিক্ষক সংখ্যা -	৫৫
প্রফেসর-	৪৫
এসোসিয়েট প্রফেসর-	১১
এসিস্ট্যান্ট প্রফেসর-	৮৫
লেকচারার-	৭৬

কর্মকর্তা ও কর্মচারীদের পরিসংখ্যান :

কর্মকর্তার সংখ্যা-	৯৩
কর্মচারীর সংখ্যা-	৬৪
শিক্ষক-শিক্ষার্থী অনুপাত-	১:১৯
কর্মকর্তা ও কর্মচারী-শিক্ষার্থী অনুপাত-	১:২৩

২০১৫ সালে সর্বমোট আয় (লক্ষ টাকায়):

নিজস্ব আয়-	২৯৬৪.৪৬
বিদেশি ও অন্যান্য উৎস/ফান্ড হতে আয়-	২৫২.৬১

২০১৫ সালে সর্বমোট ব্যয় (লক্ষ টাকায়):

শিক্ষা খাত-	২৯৬.১১
গবেষণা খাত	১.৯৩
বেতন ভাতা খাত-	১৩৬০.৪২
গবেষণা বৃত্তি	৩.৬১
পরিবহন খাত-	১.৬১
বিদ্যুৎ খাত-	৯৬.৫৯

অবকাঠামো উন্নয়ন ও রক্ষণাবেক্ষণ খাত

চিকিৎসা খাত-	
অন্যান্য-	১০৩১.৬৯

গ্রন্থাগারে পাঠ্যপকরণের বিবরণ :

গ্রন্থাগার সামগ্রীর মোট মজুদ সংখ্যা-	১৫৫১০
২০১৫ সালে সংগ্রহীত সংখ্যা (Acquistion)-	৮০৯

গবেষণা ও প্রকাশনা :

পরিচালিত গবেষণা প্রকল্পের সংখ্যা	০৬
বিদেশি সাময়িকীতে প্রকাশিত প্রবন্ধের সংখ্যা	০২
দেশি সাময়িকীতে প্রকাশিত প্রবন্ধের সংখ্যা	০৫
প্রকাশিত পিয়ার রিভিউকৃত সাময়িকীর সংখ্যা	০১

অধ্যয়নরত সর্বমোট বিদেশি শিক্ষার্থীর পরিসংখ্যান :

মোট শিক্ষার্থী সংখ্যা -	১০
মোট ছাত্রী সংখ্যা -	০৪

বিনা খরচে অধ্যয়নরত শিক্ষার্থীর পরিসংখ্যান :

মুক্তিযোদ্ধার সন্তান-	১৬২
দরিদ্র ও মেধাবী শিক্ষার্থী-	২৯০

২৭. ইউনাইটেড ইন্টারন্যাশনাল ইউনিভার্সিটি

প্রতিষ্ঠা সন : ২০০৩

বাড়ি-৮০, রোড-৮এ (মির্জা গোলাম হাফিজ সড়ক), ধানমন্ডি, ঢাকা-১২০৯

ফোন : ০২ ৯১২৫৯১৩-৬ ফ্যাক্স : ০২ ৯১১৮১৭০

ই-মেইল : info@uiu.ac.bd ওয়েবসাইট : www.uiu.ac.bd

বিশ্ববিদ্যালয়ের উল্লেখযোগ্য তথ্য :

নিজস্ব জমির পরিমাণ-	৮.২৫ একর
ভৌত অবকাঠামোর পরিমাপ-	
(ক) নিজস্ব-	প্রক্রিয়াধীন
(খ) ভাড়াকৃত-	ধানমন্ডি ক্যাম্পাস ১ - ০.৪ একর, ধানমন্ডি ক্যাম্পাস ২- ১.১১ একর

ছাত্রাবাস-

মোট অনুঘদ সংখ্যা -	২
মোট বিভাগ সংখ্যা -	৩
মোট কোর্সের/প্রোগ্রামের সংখ্যা-	১৩
মোট ইনস্টিটিউট সংখ্যা -	-

২০১৫ সালে ভর্তিকৃত শিক্ষার্থী পরিসংখ্যান:

মোট আসন সংখ্যা -	৪০৩৫
ভর্তিকৃত শিক্ষার্থীর সংখ্যা -	২৬৩১
মোট ছাত্রী সংখ্যা -	১০৬৬

অধ্যয়নরত সর্বমোট শিক্ষার্থী পরিসংখ্যান :

মোট শিক্ষার্থী সংখ্যা -	৭৬৫৬
মোট ছাত্রী সংখ্যা -	৩০০৪
স্নাতক পাস পর্যায়ে শিক্ষার্থী সংখ্যা-	-
স্নাতক সম্মান পর্যায়ে শিক্ষার্থী সংখ্যা-	৬৮১৫
স্নাতকোত্তর পর্যায়ে শিক্ষার্থী সংখ্যা-	৮৪১
মূলবিষয়ভিত্তিক শিক্ষার্থী পরিসংখ্যান :	
কলা ও মানবিক বিষয়ে-	-
সামাজিক বিজ্ঞান বিষয়ে-	-
শিক্ষা বিষয়ে-	-
বিজ্ঞান বিষয়ে-	-
ব্যবসায় প্রশাসন বিষয়ে-	৪২০২
আইন বিষয়ে-	-
ফার্মেসী বিষয়ে-	-
কৃষি বিষয়ে-	-
প্রকৌশল ও কারিগরী বিষয়ে-	৩১৮৪
অর্থনীতি বিষয়ে-	২৭০
ডিগ্রিভিত্তিক উত্তীর্ণ পরীক্ষার্থীর সংখ্যা	
স্নাতক (পাস)-	-
স্নাতক (সম্মান)-	৩৪৯
স্নাতক (কারিগরী ও প্রযুক্তি)-	২৪৭
স্নাতকোত্তর-	১২৮
স্নাতকোত্তর (কারিগরী ও প্রযুক্তি)-	৫২
শিক্ষার্থীপ্রতি মাথাপিছু ব্যয় (টাকায়):	৯৮,৭৩০.০৬
বিশেষ অর্জন :	-

শিক্ষক পরিসংখ্যান :

মোট শিক্ষক সংখ্যা -	৩১০
মোট মহিলা শিক্ষক সংখ্যা -	৯৪
খণ্ডকালীন/চুক্তিভিত্তিক/এডহক শিক্ষক সংখ্যা-	১৪০
পিএইচডি/সমমান ডিগ্রি শিক্ষক সংখ্যা -	৫৪
প্রফেসর-	৩৪
এসোসিয়েট প্রফেসর-	১৮
এসিস্ট্যান্ট প্রফেসর-	৯২
লেকচারার-	১৩১

কর্মকর্তা ও কর্মচারীদের পরিসংখ্যান :

কর্মকর্তার সংখ্যা-	৫৫
কর্মচারীর সংখ্যা-	৯৬
শিক্ষক-শিক্ষার্থী অনুপাত-	১:২৫
কর্মকর্তা ও কর্মচারী-শিক্ষার্থী অনুপাত-	১:৫১
২০১৫ সালে সর্বমোট আয় (লক্ষ টাকায়):	৮৯৮৮.৬১১
নিজস্ব আয়-	৮৬২৮.৮০৪
বিদেশি ও অন্যান্য উৎস/ফান্ড হতে আয়-	৩৫৯.৮০৭
২০১৫ সালে সর্বমোট ব্যয় (লক্ষ টাকায়):	৭৫৫৮.৭৭৩
শিক্ষা খাত-	১৪২৮.২২৭
গবেষণা খাত (বিদেশি অনুদানসহ)	৮৯.৪৩২
বেতন ভাতা খাত-	৩০০০.৮০৪
গবেষণা বৃত্তি	১৬.৪১৩
পরিবহন খাত-	১১.৫৯৪
বিদ্যুৎ খাত-	৮৩.০৬৫
অবকাঠামো উন্নয়ন ও রক্ষণাবেক্ষণ খাত	১৮৭.৮১৬
চিকিৎসা খাত-	০.৩৭৩
অন্যান্য-	২৭৪১.০৫

গ্রন্থাগারে পাঠ্যপুস্তকের বিবরণ :

গ্রন্থাগার সামগ্রীর মোট মজুদ সংখ্যা-	১৯৯০৬
২০১৫ সালে সংগ্রহীত সংখ্যা (Acquisition)-	৭০৪
গবেষণা ও প্রকাশনা :	
পরিচালিত গবেষণা প্রকল্পের সংখ্যা	১৪
বিদেশি সাময়িকীতে প্রকাশিত প্রবন্ধের সংখ্যা	৯২
দেশী সাময়িকীতে প্রকাশিত প্রবন্ধের সংখ্যা	৪৪
প্রকাশিত পিয়ার রিভিউকৃত সাময়িকীর সংখ্যা	-
অধ্যয়নরত সর্বমোট বিদেশি শিক্ষার্থীর পরিসংখ্যান:	-
মোট শিক্ষার্থী সংখ্যা -	০২
মোট ছাত্রী সংখ্যা -	০১
বিনা খরচে অধ্যয়নরত শিক্ষার্থীর পরিসংখ্যান :	
মুক্তিযোদ্ধার সন্তান-	১৮৬
দরিদ্র ও মেধাবী শিক্ষার্থী-	৪৭৬

২৮. ইউনিভার্সিটি অফ ইন্ফরমেশন টেকনোলজি অ্যান্ড সাইন্সেস

প্রতিষ্ঠা সন : ২০০৩

জামালপুর টুইন টাওয়ার (টাওয়ার-২), বারিধারা ডিউ, গ-৩৭/১, প্রগতি স্মরণী, বারিধারা জে-ব্লক, ঢাকা-১২১২

ফোন : ০২ ৮৮৯৯৭৫১ ফ্যাক্স : ০২ ৮৮৯৯৭৫৩, ই-মেইল : info@uits.edu.bd ওয়েবসাইট : www.uits.edu.bd

বিশ্ববিদ্যালয়ের উল্লেখযোগ্য তথ্য :

নিজস্ব জমির পরিমাপ- ১ একর ৫ কাঠা

ভৌত অবকাঠামোর পরিমাপ-

(ক) নিজস্ব- ৬৫২০ বর্গফুট

(খ) ভাড়াকৃত- ১২৯৪৪২ বর্গফুট

ছাত্রাবাস-

মোট অনুঘদ সংখ্যা -

মোট বিভাগ সংখ্যা -

মোট কোর্সের/প্রোগ্রামের সংখ্যা-

মোট ইনস্টিটিউট সংখ্যা -

২০১৫ সালে ভর্তিকৃত শিক্ষার্থী পরিসংখ্যান :

মোট আসন সংখ্যা -

ভর্তিকৃত শিক্ষার্থীর সংখ্যা -

মোট ছাত্রী সংখ্যা -

অধ্যয়নরত সর্বমোট শিক্ষার্থী পরিসংখ্যান :

মোট শিক্ষার্থী সংখ্যা -

মোট ছাত্রী সংখ্যা -

স্নাতক পাস পর্যায়ে শিক্ষার্থী সংখ্যা-

স্নাতক সম্মান পর্যায়ে শিক্ষার্থী সংখ্যা-

স্নাতকোত্তর পর্যায়ে শিক্ষার্থী সংখ্যা-

মূলবিষয়ভিত্তিক শিক্ষার্থী পরিসংখ্যান :

কলা ও মানবিক বিষয়ে-

সামাজিক বিজ্ঞান বিষয়ে-

শিক্ষা বিষয়ে-

প্রকৌশল ও কারিগরি

বিজ্ঞান বিষয়ে-

ব্যবসায় প্রশাসন বিষয়ে-

আইন বিষয়ে-

ফার্মেসী বিষয়ে-

কৃষি বিষয়ে-

প্রকৌশল ও কারিগরি বিষয়ে-

অর্থনীতি বিষয়ে-

ডিগ্রিভিত্তিক উত্তীর্ণ পরীক্ষার্থীর সংখ্যা

স্নাতক (পাস)-

স্নাতক (সম্মান)-

স্নাতক (কারিগরি ও প্রযুক্তি)-

স্নাতকোত্তর-

স্নাতকোত্তর (কারিগরি ও প্রযুক্তি)-

শিক্ষার্থীপ্রতি মাথাপিছু ব্যয় (টাকায়):

বিশেষ অর্জন :

শিক্ষক পরিসংখ্যান :

মোট শিক্ষক সংখ্যা -

মোট মহিলা শিক্ষক সংখ্যা -

খণ্ডকালীন / চুক্তিভিত্তিক/এডহক শিক্ষক সংখ্যা -

পিএইচডি/সমমান ডিগ্রি শিক্ষক সংখ্যা -

প্রফেসর-

এসোসিয়েট প্রফেসর-

এসিস্ট্যান্ট প্রফেসর-

লেকচারার-

কর্মকর্তা ও কর্মচারীদের পরিসংখ্যান :

কর্মকর্তার সংখ্যা-

কর্মচারীর সংখ্যা-

শিক্ষক-শিক্ষার্থী অনুপাত-

কর্মকর্তা ও কর্মচারী-শিক্ষার্থী অনুপাত-

২০১৫ সালে সর্বমোট আয় (টাকায়):

নিজস্ব আয়-

বিদেশি ও অন্যান্য উৎস/ফান্ড হতে আয়-

২০১৫ সালে সর্বমোট ব্যয় (টাকায়):

শিক্ষা খাত-

গবেষণা খাত

বেতন ভাতা খাত-

গবেষণা বৃত্তি

পরিবহন খাত-

বিদ্যুৎ খাত-

অবকাঠামো উন্নয়ন ও রক্ষণাবেক্ষণ খাত-

চিকিৎসা খাত-

অন্যান্য-

গ্রন্থাগারে পাঠ্যপকরণের বিবরণ :

গ্রন্থাগার সামগ্রীর মোট মজুদ সংখ্যা-

২০১৫ সালে সংগৃহীত সংখ্যা (Acquisition)-

গবেষণা ও প্রকাশনা :

পরিচালিত গবেষণা প্রকল্পের সংখ্যা

বিদেশি সাময়িকীতে প্রকাশিত প্রবন্ধের সংখ্যা

দেশি সাময়িকীতে প্রকাশিত প্রবন্ধের সংখ্যা

প্রকাশিত পিয়ার রিভিউকৃত সাময়িকীর সংখ্যা

অধ্যয়নরত সর্বমোট বিদেশি শিক্ষার্থীর পরিসংখ্যান :

মোট শিক্ষার্থী সংখ্যা -

মোট ছাত্রী সংখ্যা -

বিনা খরচে অধ্যয়নরত শিক্ষার্থীর পরিসংখ্যান :

মুক্তিযোদ্ধার সন্তান-

দরিদ্র ও মেধাবী শিক্ষার্থী-

২৯. রয়েল ইউনিভার্সিটি অফ ঢাকা

প্রতিষ্ঠা সন : ২০০৩

বাড়ি- ০২, রোড-১০, ব্লক-ই, বনানী, ঢাকা-১২১৩

ফোন : ০২ ৯৮৮৬১৫০ ফ্যাক্স : ০২ ৯৮৮৬১৫০

ই-মেইল : info@royal.edu.bd ওয়েবসাইট : www.royal.edu.bd

বিশ্ববিদ্যালয়ের উল্লেখযোগ্য তথ্য :

নিজস্ব জমির পরিমান-	৯ বিঘা
ভৌত অবকাঠামোর পরিমাণ	
(ক) নিজস্ব	
(খ) ভাড়াকৃত	১৩০২৫ বর্গফুট
ছাত্রাবাস	-
মোট অনুঘদ সংখ্যা	০৩
মোট বিভাগ সংখ্যা	০৭
মোট কোর্সের/প্রোগ্রাম এর সংখ্যা	১১
মোট ইনস্টিটিউট সংখ্যা	-
২০১৫ সালে ভর্তিকৃত শিক্ষার্থীর পরিসংখ্যান :	
মোট আসন সংখ্যা	১২৮০
ভর্তিকৃত শিক্ষার্থীর সংখ্যা	৫৭৭
মোট ছাত্রী সংখ্যা	১২৭
অধ্যয়নরত সর্বমোট শিক্ষার্থীর পরিসংখ্যান :	
মোট শিক্ষার্থীর সংখ্যা	১৪৭৩
মোট ছাত্রী সংখ্যা	২৭৯
স্নাতক পাস পর্যায়ে শিক্ষার্থীর সংখ্যা	-
স্নাতক সম্মান পর্যায়ে শিক্ষার্থীর সংখ্যা	১১৩৪
স্নাতকোত্তর পর্যায়ে শিক্ষার্থীর সংখ্যা	৩৩৯
মূলবিষয়ভিত্তিক শিক্ষার্থীর পরিসংখ্যান :	
কলা ও মানবিক বিষয়ে	-
সামাজিক বিজ্ঞান বিষয়	২৭০
শিক্ষা বিষয়ে	-
বিজ্ঞান বিষয়ে	-
ব্যবসায় প্রশাসন বিষয়ে	৯০৮
আইন বিষয়ে	-
ফার্মেসী বিষয়ে	-
কৃষি বিষয়ে	-
প্রকৌশল ও কারিগরী বিষয়ে	২৯৫
অর্থনীতি বিষয়ে	-
ডিগ্রিভিত্তিক উত্তীর্ণ পরীক্ষার্থীর সংখ্যা	
স্নাতক (পাস)	
স্নাতক (সম্মান)	৮৫
স্নাতক (কারিগরী ও প্রযুক্তি)	-
স্নাতকোত্তর	৪৬
স্নাতকোত্তর (কারিগরী ও প্রযুক্তি)	-
শিক্ষার্থীপ্রতি মাথাপিছু ব্যয় (টাকায়) :	১৮০০০.০০
বিশেষ অর্জন :	-

শিক্ষক পরিসংখ্যান :

মোট শিক্ষক সংখ্যা	৫০
মোট মহিলা শিক্ষক সংখ্যা	১০
খন্ডকালীন/ চুক্তিভিত্তিক/এডক শিক্ষক সংখ্যা	২২
পিএইচডি/সমমান ডিগ্রী শিক্ষক সংখ্যা	০৬
প্রফেসর	০৭
এসোসিয়েট প্রফেসর	০১
এসিস্ট্যান্ট প্রফেসর	০৫
লেকচারার	৩৮
কর্মকর্তা ও কর্মচারীদের পরিসংখ্যান :	
কর্মকর্তার সংখ্যা	১৯
কর্মচারীর সংখ্যা	১৩
শিক্ষক শিক্ষার্থী অনুপাত	১:২৯
কর্মকর্তা ও কর্মচারী শিক্ষার্থীর অনুপাত	১:৪৬
২০১৫ সালে সর্বমোট আয় (লক্ষ টাকায়):	৪২৯.৭৬
নিজস্ব আয়	৪২৯.৭৬
বিদেশি ও অন্যান্য উৎস/ফান্ড হতে আয়	-
২০১৫ সালে সর্বমোট ব্যয় (লক্ষ টাকায়):	৪২৬.৬৯
শিক্ষা খাত	৮৭.৬৬
গবেষণা খাত	১৫৭.৫০
বেতন ভাতা খাত	২.৮০
গবেষণা বৃত্তি	৩.৭০
পরিবহন খাত	১০.৫০
বিদ্যুত খাত	১৩.৭০
অবকাঠামো উন্নয়ন ও রক্ষণাবেক্ষণ খাত	-
চিকিৎসা খাত	১.৯৩
অন্যান্য-	-
গ্রন্থাগারে পাঠোপকরণের বিবরণ :	৬৫০০
গ্রন্থাগার সামগ্রীর মোট মজুদ সংখ্যা	৫৫০
২০১৫ সালে সংগৃহীত সংখ্যা (Acquistion)-	-
গবেষণা ও প্রকাশনা :	
পরিচালিত গবেষণা প্রকল্পের সংখ্যা	-
বিদেশি সাময়িকীতে প্রকাশিত প্রবন্ধের সংখ্যা	-
দেশি সাময়িকীতে প্রকাশিত প্রবন্ধের সংখ্যা	-
প্রকাশিত পিয়ার রিভিউকৃত সাময়িকীর সংখ্যা	-
অধ্যয়নরত সর্বমোট বিদেশি শিক্ষার্থীর পরিসংখ্যান :	
মোট শিক্ষার্থী সংখ্যা -	-
মোট ছাত্রী সংখ্যা -	-
বিনা খরচে অধ্যয়নরত শিক্ষার্থীর পরিসংখ্যান :	
মুক্তিযোদ্ধার সন্তান-	-
দরিদ্র ও মেধাবী শিক্ষার্থী-	০২

৩০. ইউনিভার্সিটি অফ লিবারেল আর্টস বাংলাদেশ

প্রতিষ্ঠা সন : ২০০৩

বাড়ি- ৫৬, রোড-৪/এ, সাতমসজিদ রোড, ধানমন্ডি আ/এ, ঢাকা-১২০৯

ফোন : ০২ ৯৬৬১২৫৫ ফ্যাক্স : ০২ ৯৬৭০৯৩১, ই-মেইল : info@ulab.edu.bd ওয়েবসাইট : www.ulab.edu.bd

বিশ্ববিদ্যালয়ের উল্লেখযোগ্য তথ্য :

নিজস্ব জমির পরিমাণ- ১ একর ২২ কাঠা

ভৌত অবকাঠামোর পরিমাপ-

(ক) নিজস্ব- ১,২১,০০৬ বর্গফুট

(খ) ভাড়াকৃত- -

ছাত্রাবাস- -

মোট অনুদান সংখ্যা - ০৪

মোট বিভাগ সংখ্যা - ০৫

মোট কোর্সের/প্রোগ্রামের সংখ্যা- ১০

মোট ইনস্টিটিউট সংখ্যা - -

২০১৫ সালে ভর্তিকৃত শিক্ষার্থী পরিসংখ্যান :

মোট আসন সংখ্যা - ৪০০০

ভর্তিকৃত শিক্ষার্থীর সংখ্যা - ১৩৫৯

মোট ছাত্রী সংখ্যা - ৫৭৪

অধ্যয়নরত সর্বমোট শিক্ষার্থী পরিসংখ্যান :

মোট শিক্ষার্থী সংখ্যা - ৪১৭৮

মোট ছাত্রী সংখ্যা - ১৬৮১

স্নাতক পাস পর্যায়ে শিক্ষার্থী সংখ্যা- --

স্নাতক সম্মান পর্যায়ে শিক্ষার্থী সংখ্যা- ৩৬৫৫

স্নাতকোত্তর পর্যায়ে শিক্ষার্থী সংখ্যা- ৫২৩

মূলবিষয়ভিত্তিক শিক্ষার্থী পরিসংখ্যান :

কলা ও মানবিক বিষয়ে- ৪৪৬

সামাজিক বিজ্ঞান বিষয়ে- ৭৩২

শিক্ষা বিষয়ে- -

বিজ্ঞান বিষয়ে- -

ব্যবসায় প্রশাসন বিষয়ে- ২৩০০

আইন বিষয়ে- -

ফার্মেসী বিষয়ে- -

কৃষি বিষয়ে- -

প্রকৌশল ও কারিগরী বিষয়ে- ৭০০

অর্থনীতি বিষয়ে- -

ডিগ্রিভিত্তিক উত্তীর্ণ পরীক্ষার্থীর সংখ্যা :

স্নাতক (পাস)- -

স্নাতক (সম্মান)- ৫১৩

স্নাতক (কারিগরী ও প্রযুক্তি)- ১০৮

স্নাতকোত্তর- ১৭৬

স্নাতকোত্তর (কারিগরী ও প্রযুক্তি)- -

শিক্ষার্থীপ্রতি মাথাপিছু ব্যয় (টাকায়) : ১১৩,১৩৪.০০

বিশেষ অর্জন :

বিশ্ববিদ্যালয় কর্তৃপক্ষের দাবি- ১. নিজস্ব জমি ও ভৌত
আবকাঠামোতে শিক্ষা কার্যক্রম চলছে, ২. গবেষণা ভিত্তিক
বিশ্ববিদ্যালয়, ৩. স্টুডেন্ট এ্যাক্‌ফোর্স আফিস চালুকরণ ও ৪.
সহশিক্ষা কার্যক্রমে বিশেষ অর্জন।

শিক্ষক পরিসংখ্যান :

মোট শিক্ষক সংখ্যা - ২৫৫

মোট মহিলা শিক্ষক সংখ্যা - ৬২

খণ্ডকালীন /চুক্তিভিত্তিক/এডহক শিক্ষক সংখ্যা - ১০৮

পিএইচডি/সমমান ডিগ্রি শিক্ষক সংখ্যা - ৬৩

প্রফেসর- ৩৯

এসোসিয়েট প্রফেসর- ২৭

এসিস্ট্যান্ট প্রফেসর- ৬২

লেকচারার- ১১৩

কর্মকর্তা ও কর্মচারীদের পরিসংখ্যান :

কর্মকর্তার সংখ্যা- ৮৭

কর্মচারীর সংখ্যা- ৩৮

শিক্ষক-শিক্ষার্থী অনুপাত- ১:১৬

কর্মকর্তা ও কর্মচারী-শিক্ষার্থী অনুপাত- ১:৩৩

২০১৫ সালে সর্বমোট আয় (লক্ষ টাকায়) : ৬২১৯.৫৯

নিজস্ব আয়- ৬১৯১.০৬

বিদেশি ও অন্যান্য উৎস/ফান্ড হতে আয়- ২৮.৫৩

২০১৫ সালে সর্বমোট ব্যয় (লক্ষ টাকায়) : ৪৭২৬.৭৫

শিক্ষা খাত- ১৪৫৭.২২

গবেষণা খাত ৫১২.১৫

বেতন ভাতা খাত- ২১৪১.৩৫

গবেষণা বৃত্তি ৬.০০

পরিবহন খাত- ১৮.৪০

বিদ্যুৎ খাত- ৭৪.৩৫

অবকাঠামো উন্নয়ন ও রক্ষণাবেক্ষণ খাত ২৮৩.২০

চিকিৎসা খাত- ০.৪৩

অন্যান্য- ২৩৩.৬৪

গ্রন্থাগারে পাঠোপকরণের বিবরণ :

গ্রন্থাগার সামগ্রীর মোট মজুদ সংখ্যা- ২০১৭৮

২০১৫ সালে সংগ্রহীত সংখ্যা (Acquistion)- ১১০৩

গবেষণা ও প্রকাশনা :

পরিচালিত গবেষণা প্রকল্পের সংখ্যা ৩৩

বিদেশি সাময়িকীতে প্রকাশিত প্রবন্ধের সংখ্যা ২৭

দেশী সাময়িকীতে প্রকাশিত প্রবন্ধের সংখ্যা ১৮

প্রকাশিত পিয়ার রিভিউকৃত সাময়িকীর সংখ্যা ০৫

প্রকাশিত বই -

অধ্যয়নরত সর্বমোট বিদেশি শিক্ষার্থীর পরিসংখ্যান :

মোট শিক্ষার্থী সংখ্যা -

মোট ছাত্রী সংখ্যা -

বিনা খরচে অধ্যয়নরত শিক্ষার্থীর পরিসংখ্যান :

মুক্তিযোদ্ধার সন্তান- ৯৩

দরিদ্র ও মেধাবী শিক্ষার্থী- ১৫৯

৩১. উত্তরা ইউনিভার্সিটি

প্রতিষ্ঠা সন : ২০০৩

বাড়ি-৪, রোড-১৫, সেক্টর-৬, উত্তরা, ঢাকা-১২৩০, ফোন : ০২ ৮৯১৯১১৬ ফ্যাক্স : ০২ ৫৮৯৫২০৪৭

ই-মেইল : info@uttarauniversity.edu.bd ওয়েবসাইট : www.uttarauniversity.edu.bd

বিশ্ববিদ্যালয়ের উল্লেখযোগ্য তথ্য :

নিজস্ব জমির পরিমাণ -	১৩৯.৮৯শতাংশ
ভৌত অবকাঠামোর পরিমাপ-	
ক) নিজস্ব -	৩৬,০০০বর্গফুট
খ) ভাড়াকৃত -	১,৬৫,১০০বর্গফুট
ছাত্রাবাস -	-
মোট অনুদান সংখ্যা -	০৫
মোট বিভাগ সংখ্যা -	১৪
মোট কোর্সের/ প্রোগ্রামের সংখ্যা -	৩৭
মোট ইনস্টিটিউট সংখ্যা -	-
২০১৫ সালে ভর্তিকৃত শিক্ষার্থীর পরিসংখ্যান :	
মোট আসন সংখ্যা -	১২০০০
ভর্তিকৃত শিক্ষার্থীর সংখ্যা -	৪২৩৬
মোট ছাত্রী সংখ্যা -	৯৪৮
অধ্যয়নরত সর্বমোট শিক্ষার্থীর পরিসংখ্যান :	
মোট শিক্ষার্থী সংখ্যা -	৮৮৬৯
মোট ছাত্রী সংখ্যা -	২১২১
স্নাতক পাস পর্যায়ে শিক্ষার্থী সংখ্যা -	-
স্নাতক সন্মান পর্যায়ে শিক্ষার্থী সংখ্যা -	৭১২৮
স্নাতকোত্তর পর্যায়ে শিক্ষার্থী সংখ্যা -	১৩০৩
অন্যান্য পর্যায়ে শিক্ষার্থী সংখ্যা -	৪৩৮
মূল বিষয়ভিত্তিক শিক্ষার্থীর পরিসংখ্যান :	
কলা ও মানবিক বিষয়ে -	১৪৪২
সামাজিক বিজ্ঞান বিষয়ে -	-
শিক্ষা ও শারীরিক শিক্ষা বিষয়ে -	৩৩৩
বিজ্ঞান বিষয়ে -	৬৬০
ব্যবসায় প্রশাসন বিষয়ে -	২৪৩৫
আইন বিষয়ে -	১২৮৪
ফার্মেসী বিষয়ে -	-
কৃষি বিষয়ে -	-
প্রকৌশল ও কারিগরী বিষয়ে -	২৭১৫
অর্থনীতি বিষয়ে -	-
ডিজিভিভিক উল্লীর্ণ পরীক্ষার্থীর সংখ্যা :	২০৭৮
স্নাতক (পাস) -	-
স্নাতক (সন্মান) -	৬১৫
স্নাতক (কারিগরী ও প্রযুক্তি) -	১৪৫
স্নাতকোত্তর -	৭৯৫
স্নাতকোত্তর (কারিগরী ও প্রযুক্তি) -	২৪
অন্যান্য-	৪৯৯
শিক্ষার্থী প্রতি মাথাপিছু ব্যয় (টাকায়) :	৪৬,১৩৮.০০

বিশেষ অর্জন : বিশ্ববিদ্যালয় কর্তৃপক্ষের দাবি-

1. Organizer Dhaka International Business and Social Science Research Conference 2016 with AABL, Australia and Universiti Kuala Lumpur, Malaysia.
2. Organizer Kuala Lumpur International Business and Social Science Research Conference 2015 with AABL, Australia and Universiti Kuala Lumpur, Malaysia
3. Organizer 4th International Congress of Bengali Studies, 2015, Tokyo, Japan with Assam University, India

শিক্ষক পরিসংখ্যান :

মোট শিক্ষক সংখ্যা -	২৯১
মোট মাহিলো শিক্ষক সংখ্যা -	৬৭
খন্ডকালীন/চুক্তিভিত্তিক/ এডহক শিক্ষক সংখ্যা -	১০৭
পিএইচডি/সমমান ডিগ্রি শিক্ষক সংখ্যা -	৩২
প্রফেসর -	২৪
এসোসিয়েট প্রফেসর -	২১
এসিস্ট্যান্ট প্রফেসর -	৫৫
লেকচারার -	১৮৭
ভিজিটিং -	০৪
কর্মকর্তা কর্মচারীদের পরিসংখ্যান :	২২৯
কর্মকর্তার সংখ্যা -	৭৬
কর্মচারীর সংখ্যা -	১৫৩
শিক্ষক-শিক্ষার্থী অনুপাত -	১:৩০.৪৮
কর্মকর্তা ও কর্মচারী-শিক্ষার্থী অনুপাত -	১:৩৮.৭২
২০১৫ সালে সর্বমোট আয় (টাকায়) :	৪২,৯৭,২৮,৯৬৪
নিজস্ব আয় -	৪২,৫২,৭৫,৯৫৭
অন্যান্য উৎস/ফান্ড হতে আয় -	৪৪,৫৩,০০৭
২০১৫ সালে সর্বমোট ব্যয় (টাকায়) :	৪৪৭,৪৪৩,৯৮০
শিক্ষা খাত -	৫৬,৫২৭,২৩৯
গবেষণা খাত -	৩,৫৪৭,৭০৩
বেতন ভাতা খাত -	২১৯,৬৭২,৩৪৩
গবেষণা বৃত্তি -	৭৪৫,২৫৫
পরিবহন খাত -	১,৬৮৫,৯১৯
বিদ্যুৎ খাত -	৫,৪৯৭,৪৫১
অবকাঠামো উন্নয়ন ও রক্ষণাবেক্ষণ খাত -	৩৮,২৪১,৬৩৭
চিকিৎসা খাত -	১,২২১,৬৬৭
অন্যান্য -	১২০,৩০৪,৭৬৬
গ্রন্থাগারে পাঠ্যপকরণের বিবরণ :	-----
গ্রন্থাগার সামগ্রীর মোট মজুদ সংখ্যা -	৩৩৮৭১
২০১৫ সালে সংগৃহীত সংখ্যা (Acquistion)-	২৩০০
গবেষণা ও প্রকাশনা :	-
পরিচালিত গবেষণা প্রকল্পের সংখ্যা	-
বিদেশী সাময়িকীতে প্রকাশিত প্রবন্ধের সংখ্যা	-
দেশী সাময়িকীতে প্রকাশিত প্রবন্ধের সংখ্যা	-
প্রকাশিত পিয়ার রিভিউকৃত সাময়িকীর সংখ্যা	-
অধ্যয়নরত সর্বমোট বিদেশি শিক্ষার্থীর	-
পরিসংখ্যান :	
মোট শিক্ষার্থী সংখ্যা -	২৯
মোট ছাত্রী সংখ্যা -	১৩
বিনা খরচে অধ্যয়নরত শিক্ষার্থীর পরিসংখ্যান :	-
মুক্তিযোদ্ধার সন্তান -	২৮
দরিদ্র ও মেধাবী শিক্ষার্থী -	১১৯

4. MOU: Hampton University, 100 E Queen St, Hampton, VA 23668, USA
5. MOU: University of Kuala Lumpur, 1016, Jalan Sultan Ismail, 50250 Kuala Lumpur, Wilayah Persekutuan Kuala Lumpur, Malaysia.
6. MOU: University of Malaya, Lingkungan Budi, 50603 Kuala Lumpur, Wilayah Persekutuan Kuala Lumpur, Malaysia

৩২. ভিক্টোরিয়া ইউনিভার্সিটি অফ বাংলাদেশ

প্রতিষ্ঠা সন : ২০০৩

৫৮/১১/এ পাছপথ, বারেক ম্যানসন, ঢাকা-১২০৫, ফোন : ০২ ৮৬২২৬৩৪-৫ ফ্যাক্স : ০২ ৮৬২২৬৩৫

ই-মেইল : info@vub.edu.bd ওয়েবসাইট : www.vub.edu.bd

বিশ্ববিদ্যালয়ের উল্লেখযোগ্য তথ্য :

নিজস্ব জমির পরিমাণ- ৩একর

ভৌত অবকাঠামোর পরিমাপ-

(ক) নিজস্ব-

(খ) ভাড়াকৃত- ৪৮২৯৯ বর্গফুট

ছাত্রাবাস-

মোট অনুঘদ সংখ্যা - ৩

মোট বিভাগ সংখ্যা - ৬

মোট কোর্সের/প্রোগ্রামের সংখ্যা- ৯

মোট ইনস্টিটিউট সংখ্যা -

২০১৫ সালে ভর্তিকৃত শিক্ষার্থীর পরিসংখ্যান :

মোট আসন সংখ্যা - ৫৪০০

ভর্তিকৃত শিক্ষার্থীর সংখ্যা - ৪৭৬

মোট ছাত্রী সংখ্যা - ৯৯

অধ্যয়নরত সর্বমোট শিক্ষার্থীর পরিসংখ্যান :

মোট শিক্ষার্থী সংখ্যা - ১১১৬

মোট ছাত্রী সংখ্যা - ২৯৯

স্নাতক পাস পর্যায়ে শিক্ষার্থী সংখ্যা-

স্নাতক সম্মান পর্যায়ে শিক্ষার্থী সংখ্যা- ৭৯২

স্নাতকোত্তর পর্যায়ে শিক্ষার্থী সংখ্যা- ৩১৪

মূলবিষয়ভিত্তিক শিক্ষার্থীর পরিসংখ্যান :

কলা ও মানবিক বিষয়ে- ২০৮

সামাজিক বিজ্ঞান বিষয়ে-

শিক্ষা বিষয়ে- ২৬

বিজ্ঞান বিষয়ে-

ব্যবসায় প্রশাসন বিষয়ে- ৭৯৪

আইন বিষয়ে-

ফার্মেসী বিষয়ে-

কৃষি বিষয়ে-

প্রকৌশল ও কারিগরী বিষয়ে- ৮৮

অর্থনীতি বিষয়ে-

ডিগ্রিভিত্তিক উত্তীর্ণ পরীক্ষার্থীর সংখ্যা :

স্নাতক (পাস)-

স্নাতক (সম্মান)- ১৫৮

স্নাতক (কারিগরী ও প্রযুক্তি)-

স্নাতকোত্তর- ৬৪

স্নাতকোত্তর (কারিগরী ও প্রযুক্তি)-

শিক্ষার্থীপ্রতি মাথাপিছু ব্যয় (টাকায়) : ২৯৫৭০/-

বিশেষ অর্জন :

শিক্ষক পরিসংখ্যান :

মোট শিক্ষক সংখ্যা - ৬২

মোট মহিলা শিক্ষক সংখ্যা - ২২

ঋণকালীন /চুক্তিভিত্তিক/এডহক শিক্ষক সংখ্যা - ২৩

পিএইচডি/সমমান ডিগ্রি শিক্ষক সংখ্যা - ১৮

প্রফেসর-

এসোসিয়েট প্রফেসর- ৫

এসিস্ট্যান্ট প্রফেসর- ৩

লেকচারার-

৩৭

কর্মকর্তা ও কর্মচারীদের পরিসংখ্যান :

কর্মকর্তার সংখ্যা- ৩০

কর্মচারীর সংখ্যা- ৩০

শিক্ষক-শিক্ষার্থী অনুপাত-

কর্মকর্তা ও কর্মচারী-শিক্ষার্থী অনুপাত-

২০১৫ সালে সর্বমোট আয় (লক্ষ টাকায়) :

নিজস্ব আয়-

৩৪৭

বিদেশি ও অন্যান্য উৎস/ফান্ড হতে আয়-

৬৩

২০১৫ সালে সর্বমোট ব্যয় (লক্ষ টাকায়) :

শিক্ষা খাত-

১৭৫

গবেষণা খাত

৭৫৫

বেতন ভাতা খাত-

১২৯

গবেষণা বৃত্তি

পরিবহন খাত-

১২

বিদ্যুৎ খাত-

অবকাঠামো উন্নয়ন ও রক্ষণাবেক্ষণ খাত

৫৪

চিকিৎসা খাত-

অন্যান্য-

৫

গ্রন্থাগারে পাঠোপকরণের বিবরণ :

গ্রন্থাগার সামগ্রীর মোট মজুদ সংখ্যা-

১৭১৯৫

২০১৫ সালে সংগ্রহীত সংখ্যা (Acquisition)-

৪৮২

গবেষণা ও প্রকাশনা :

পরিচালিত গবেষণা প্রকল্পের সংখ্যা

২

বিদেশি সাময়িকীতে প্রকাশিত প্রবন্ধের সংখ্যা

দেশী সাময়িকীতে প্রকাশিত প্রবন্ধের সংখ্যা

প্রকাশিত পিয়ার রিভিউকৃত সাময়িকীর সংখ্যা

অধ্যয়নরত সর্বমোট বিদেশি শিক্ষার্থীর পরিসংখ্যান :

মোট শিক্ষার্থী সংখ্যা -

মোট ছাত্রী সংখ্যা -

বিনা খরচে অধ্যয়নরত শিক্ষার্থীর পরিসংখ্যান :

মুক্তিযোদ্ধার সন্তান-

৫

দরিদ্র ও মেধাবী শিক্ষার্থী-

৬

৩৩. প্রেসিডেন্সি ইউনিভার্সিটি

প্রতিষ্ঠা সন : ২০০৩

বাড়ি-১১/এ, রোড-৯২, গুলশান-২, ঢাকা-১২১২, ফোন : ০২ ৮৮৫৭৬১৭-৮ ফ্যাক্স : ০২ ৮৮৫৯১৪২

ই-মেইল : bariy@presidency.edu.bd ওয়েবসাইট : www.presidency.edu.bd

বিশ্ববিদ্যালয়ের উল্লেখযোগ্য তথ্য :

নিজস্ব জমির পরিমাণ (একর) - ২

ভৌত অবকাঠামোর পরিমাপ-

(ক) নিজস্ব-

(খ) ভাড়াকৃত-

ছাত্রাবাস-

মোট অনুদান সংখ্যা -

মোট বিভাগ সংখ্যা -

মোট কোর্সের/প্রোগ্রাম এর সংখ্যা-

মোট ইনস্টিটিউট সংখ্যা -

২০১৫ সালে ভর্তিকৃত শিক্ষার্থী পরিসংখ্যান :

মোট আসন সংখ্যা (দিবা/সন্ধ্যা) ১৬৮০

ভর্তিকৃত শিক্ষার্থীর সংখ্যা -

মোট ছাত্রী সংখ্যা -

অধ্যয়নরত সর্বমোট শিক্ষার্থী পরিসংখ্যান :

মোট শিক্ষার্থী সংখ্যা -

মোট ছাত্রী সংখ্যা -

স্নাতক পাস পর্যায়ে শিক্ষার্থী সংখ্যা-

স্নাতক সম্মান পর্যায়ে শিক্ষার্থী সংখ্যা-

স্নাতকোত্তর পর্যায়ে শিক্ষার্থী সংখ্যা-

মূলবিষয়ভিত্তিক শিক্ষার্থী পরিসংখ্যান :

কলা ও মানবিক বিষয়ে-

সামাজিক বিজ্ঞান বিষয়ে-

শিক্ষা বিষয়ে-

বিজ্ঞান বিষয়ে-

ব্যবসায় প্রশাসন বিষয়ে-

আইন বিষয়ে-

ফার্মেসী বিষয়ে-

কৃষি বিষয়ে-

প্রকৌশল ও কারিগরী বিষয়ে-

অর্থনীতি বিষয়ে-

ডিম্বিভিত্তিক উত্তীর্ণ পরীক্ষার্থীর সংখ্যা :

স্নাতক (পাস)-

স্নাতক (সম্মান)-

স্নাতক (কারিগরী ও প্রযুক্তি)-

স্নাতকোত্তর-

স্নাতকোত্তর (কারিগরী ও প্রযুক্তি)-

শিক্ষার্থী প্রতি মাথাপিছু ব্যয় (টাকায়) :

বিশেষ অর্জন :

শিক্ষক পরিসংখ্যান :

মোট শিক্ষক সংখ্যা -

মোট মহিলা শিক্ষক সংখ্যা -

খন্ডকালীন/চুক্তিভিত্তিক/এডহক শিক্ষক সংখ্যা -

পিএইচডি/সমমান ডিগ্রি শিক্ষক সংখ্যা -

প্রফেসর-

এসোসিয়েট প্রফেসর-

এসিস্ট্যান্ট প্রফেসর-

লেকচারার-

কর্মকর্তা ও কর্মচারীদের পরিসংখ্যান :

কর্মকর্তার সংখ্যা-

কর্মচারীর সংখ্যা-

শিক্ষক-শিক্ষার্থী অনুপাত-

কর্মকর্তা ও কর্মচারী-শিক্ষার্থী অনুপাত-

২০১৫ সালে সর্বমোট আয় (লক্ষ টাকায়) :

নিজস্ব আয়-

বিদেশি ও অন্যান্য উৎস/ফান্ড হতে আয়-

২০১৫ সালে সর্বমোট ব্যয় (টাকায়) :

শিক্ষা খাত-

গবেষণা খাত

বেতন ভাতা খাত-

গবেষণা বৃত্তি-

পরিবহন খাত-

বিদ্যুৎ খাত-

অবকাঠামো উন্নয়ন ও রক্ষণাবেক্ষণ খাত

চিকিৎসা খাত-

অন্যান্য-

গ্রন্থাগারে পাঠোপকরণের বিবরণ :

গ্রন্থাগার সামগ্রীর মোট মজুদ সংখ্যা-

২০১৫ সালে সংগৃহীত সংখ্যা (Acquisition)-

গবেষণা ও প্রকাশনা :

পরিচালিত গবেষণা প্রকল্পের সংখ্যা

বিদেশি সাময়িকীতে প্রকাশিত প্রবন্ধের সংখ্যা

দেশী সাময়িকীতে প্রকাশিত প্রবন্ধের সংখ্যা

প্রকাশিত পিয়ার রিভিউকৃত সাময়িকীর সংখ্যা

অধ্যয়নরত সর্বমোট বিদেশি শিক্ষার্থীর পরিসংখ্যান :

মোট শিক্ষার্থী সংখ্যা -

মোট ছাত্রী সংখ্যা -

বিনা খরচে অধ্যয়নরত শিক্ষার্থীর পরিসংখ্যান :

মুক্তিযোদ্ধার সন্তান-

দরিদ্র ও মেধাবী শিক্ষার্থী-

৩৪. প্রাইমএশিয়া ইউনিভার্সিটি

প্রতিষ্ঠা সন : ২০০৩

এইচ.বি.আর টাওয়ার, ১২ কামাল আতাতুর্ক এভিনিউ, বনানী, ঢাকা-১২১৩, ফোন : ০২ ৯৮২১৪৯৯- ৫০১ ফ্যাক্স : ০২ ৯৮২০৮৬৮

ই-মেইল : info@primeasia.edu.bd ওয়েবসাইট : www.primeasia.edu.bd

বিশ্ববিদ্যালয়ের উল্লেখযোগ্য তথ্য :

নিজস্ব জমির পরিমাণ- ২.১৪ একর

ভৌত অবকাঠামোর পরিমাপ-

(ক) নিজস্ব- -

(খ) ভাড়াকৃত- ১,৪৭,০০০ বর্গফুট

ছাত্রাবাস- -

মোট অনুঘদ সংখ্যা - ৪

মোট বিভাগ সংখ্যা - ১৪

মোট কোর্সের/প্রোগ্রামএর সংখ্যা- ১৬

মোট ইনস্টিটিউট সংখ্যা - -

২০১৫ সালে ভর্তিকৃত শিক্ষার্থী পরিসংখ্যান :

মোট আসন সংখ্যা - ৩৭৫৫

ভর্তিকৃত শিক্ষার্থীর সংখ্যা - ১৪৯০

মোট ছাত্রী সংখ্যা - ৩৩৪

অধ্যয়নরত সর্বমোট শিক্ষার্থী পরিসংখ্যান :

মোট শিক্ষার্থী সংখ্যা - ৩৭১০

মোট ছাত্রী সংখ্যা - ৭৫৫

স্নাতক পাস পর্যায়ে শিক্ষার্থী সংখ্যা-

স্নাতক সন্মান পর্যায়ে শিক্ষার্থী সংখ্যা- ৩৪২৫

স্নাতকোত্তর পর্যায়ে শিক্ষার্থী সংখ্যা- ২৮৫

মূলবিষয়ভিত্তিক শিক্ষার্থী পরিসংখ্যান :

কলা ও মানবিক বিষয়ে- -

সামাজিক বিজ্ঞান বিষয়ে- -

শিক্ষা বিষয়ে- -

বিজ্ঞান বিষয়ে- ১১৭৭

ব্যবসায় প্রশাসন বিষয়ে- ৬৫১

আইন বিষয়ে- ১৭৩

ফার্মেসী বিষয়ে- -

কৃষি বিষয়ে- -

প্রকৌশল ও কারিগরী বিষয়ে- ১৭০৯

অর্থনীতি বিষয়ে- -

ডিগ্রিভিত্তিক উত্তীর্ণ পরীক্ষার্থীর সংখ্যা :

স্নাতক (পাস)- -

স্নাতক (সন্মান)- ১৯৬

স্নাতক (কারিগরী ও প্রযুক্তি)- ৪৬৫

স্নাতকোত্তর- ১১১

স্নাতকোত্তর (কারিগরী ও প্রযুক্তি)- -

শিক্ষার্থীপ্রতি মাথাপিছু ব্যয় (টাকায়) : ১,১৬,৭২০.০০

বিশেষ অর্জন : -

শিক্ষক পরিসংখ্যান :

মোট শিক্ষক সংখ্যা - ২২২

মোট মহিলা শিক্ষক সংখ্যা - ৭০

খণ্ডকালীন /চুক্তিভিত্তিক/এডহক শিক্ষক সংখ্যা - ১৯

পিএইচ.ডি/সমমান ডিগ্রি শিক্ষক সংখ্যা - ৪৩

প্রফেসর- ২৫

এসোসিয়েট প্রফেসর- ১৫

এসিস্ট্যান্ট প্রফেসর- ৩৫

লেকচারার- ১৪৭

কর্মকর্তা ও কর্মচারীদের পরিসংখ্যান :

কর্মকর্তার সংখ্যা- ৮০

কর্মচারীর সংখ্যা- ৭৮

শিক্ষক-শিক্ষার্থী অনুপাত- ১:১৭

কর্মকর্তা ও কর্মচারী-শিক্ষার্থী অনুপাত- ১:২৩

২০১৫ সালে সর্বমোট আয় (লক্ষ টাকায়) : ৩৮৬২.১৬৮৮

নিজস্ব আয়- ৩৮৬২.১৬৮৮

বিদেশি ও অন্যান্য উৎস/ফান্ড হতে আয়-

২০১৫ সালে সর্বমোট ব্যয় (লক্ষ টাকায়) : ৩৬২৭.০০০১৫

শিক্ষা খাত- ২৭৮১.৫৭০১৫

গবেষণা খাত ২৬.৯৬৭

বেতন ভাতা খাত- ২০৫.৬৩২৩৩

গবেষণা বৃত্তি -

পরিবহন খাত- -

বিদ্যুৎ খাত- ৮১.৬২৭৫১

অবকাঠামো উন্নয়ন ও রক্ষণাবেক্ষণ খাত ৬৭.০২৬৬১

চিকিৎসা খাত- -

অন্যান্য- ৪৬৪.১৭৬৫৫

গ্রন্থাগারে পাঠ্যপুস্তকের বিবরণ :

গ্রন্থাগার সামগ্রীর মোট মজুদ সংখ্যা- ২১,৫০১

২০১৫ সালে সংগৃহীত সংখ্যা (Acquisition)- ২৬৯

গবেষণা ও প্রকাশনা : -

পরিচালিত গবেষণা প্রকল্পের সংখ্যা -

বিদেশি সাময়িকীতে প্রকাশিত প্রবন্ধের সংখ্যা -

দেশি সাময়িকীতে প্রকাশিত প্রবন্ধের সংখ্যা -

প্রকাশিত পিয়ার রিভিউকৃত সাময়িকীর সংখ্যা -

অধ্যয়নরত সর্বমোট বিদেশি শিক্ষার্থীর পরিসংখ্যান : -

মোট শিক্ষার্থী সংখ্যা - -

মোট ছাত্রী সংখ্যা - -

বিনা খরচে অধ্যয়নরত শিক্ষার্থীর পরিসংখ্যান : -

মুক্তিযোদ্ধার সন্তান- ৫৯

দরিদ্র ও মেধাবী শিক্ষার্থী- ১১৭

৩৫. বাংলাদেশ ইসলামী বিশ্ববিদ্যালয়

প্রতিষ্ঠা সন : ২০০৫

গজারিয়া টাওয়ার, ৮৯/১২ আর.কে.মিশন রোড, গোপীবাগ, ঢাকা-১২০৩

ফোন : ০২ ৭৫৫২৪৯৫-৬ ফ্যাক্স : ০২ ৭৫৫৪১০৯, ই-মেইল : biudhaka@yahoo.com ওয়েবসাইট : www.biu.ac.bd

বিশ্ববিদ্যালয়ের উল্লেখযোগ্য তথ্য :		শিক্ষক পরিসংখ্যান :	
নিজস্ব জমির পরিমাণ-	১ একর ২ বিঘা ও ২৫.৩৪ শতাংশ	মোট শিক্ষক সংখ্যা -	১২৬
ভৌত অবকাঠামোর পরিমাপ-	একটি সেমি পাকা নির্মাণসহ বিভিন্ন নির্মাণের কাজ চলছে	মোট মহিলা শিক্ষক সংখ্যা -	২২
(ক) নিজস্ব-	১	খন্ডকালীন/চুক্তিভিত্তিক/এডহক শিক্ষক সংখ্যা -	৩৩
(খ) ভাড়াকৃত-	০৩	পিএইচডি/সমমান ডিগ্রি শিক্ষক সংখ্যা -	২১
ছাত্রাবাস-	০১	প্রফেসর-	১৩
মোট অনুদান সংখ্যা -	০৩	এসোসিয়েট প্রফেসর-	১১
মোট বিভাগ সংখ্যা -	০৪	এসিস্ট্যান্ট প্রফেসর-	৩৩
মোট কোর্সের/প্রোগ্রামের সংখ্যা-	০৯	লেকচারার-	৬৭
মোট ইনস্টিটিউট সংখ্যা -	-	কর্মকর্তা ও কর্মচারীদের পরিসংখ্যান :	
২০১৫ সালে ভর্তিকৃত শিক্ষার্থী পরিসংখ্যান :		কর্মকর্তার সংখ্যা-	৫২
মোট আসন সংখ্যা -	৩৩৭০	কর্মচারীর সংখ্যা-	৮২
ভর্তিকৃত শিক্ষার্থীর সংখ্যা -	১৯৮৯	শিক্ষক-শিক্ষার্থী অনুপাত-	১৪৩৫
মোট ছাত্রী সংখ্যা -	৭২০	কর্মকর্তা ও কর্মচারী-শিক্ষার্থী অনুপাত-	১৪৩৩
অধ্যয়নরত সর্বমোট শিক্ষার্থী পরিসংখ্যান :		২০১৫ সালে সর্বমোট আয় (টাকায়) :	
মোট শিক্ষার্থী সংখ্যা -	৪৪৫৮	নিজস্ব আয়-	১৭,৬৩,৩০,৬১০
মোট ছাত্রী সংখ্যা -	১৬৭৮	বিদেশি ও অন্যান্য উৎস/ফান্ড হতে আয়-	-
স্নাতক পাস পর্যায়ে শিক্ষার্থী সংখ্যা-	২৩	২০১৫ সালে সর্বমোট ব্যয় (টাকায়) :	
স্নাতক সম্মান পর্যায়ে শিক্ষার্থী সংখ্যা-	৩৭২০	শিক্ষা খাত-	২৬,৭২,৭৪১
স্নাতকোত্তর পর্যায়ে শিক্ষার্থী সংখ্যা-	৭১৫	গবেষণা খাত	২,৫০,০০০
মূলবিষয়ভিত্তিক শিক্ষার্থী পরিসংখ্যান :		বেতন ভাতা খাত-	৯,৫১,৬০,৮৩৪
কলা ও মানবিক বিষয়ে-	১৯৯৭	গবেষণা বৃত্তি	-
সামাজিক বিজ্ঞান বিষয়ে-	-	পরিবহন খাত-	২৩,০১,৭০৭
শিক্ষা বিষয়ে-	-	বিদ্যুৎ খাত-	৩১,৭০,২২৯
বিজ্ঞান বিষয়ে-	-	অবকাঠামো উন্নয়ন ও রক্ষণাবেক্ষণ খাত	২,৫৯,০৬,১৬১
ব্যবসায় প্রশাসন বিষয়ে-	১৭০৬	চিকিৎসা খাত-	২,৯৯৩
আইন বিষয়ে-	৭৫৫	অন্যান্য-	-
ফার্মেসী বিষয়ে-	-	গ্রন্থাগারে পাঠোপকরণের বিবরণ :	
কৃষি বিষয়ে-	-	গ্রন্থাগার সামগ্রীর মোট মজুদ সংখ্যা-	৪৩৪২৫
প্রকৌশল ও কারিগরী বিষয়ে-	-	২০১৫ সালে সংগ্রহীত সংখ্যা (Acquisition)-	২৪২৮
অর্থনীতি বিষয়ে-	-	গবেষণা ও প্রকাশনা :	
ডিগ্রিভিত্তিক উত্তীর্ণ পরীক্ষার্থীর সংখ্যা :		পরিচালিত গবেষণা প্রকল্পের সংখ্যা	-
স্নাতক (পাস)-	২৪	বিদেশি সাময়িকীতে প্রকাশিত প্রবন্ধের সংখ্যা	-
স্নাতক (সম্মান) -	৭৯০	দেশী সাময়িকীতে প্রকাশিত প্রবন্ধের সংখ্যা	-
স্নাতক (কারিগরী ও প্রযুক্তি)-	-	প্রকাশিত পিয়ার রিভিউকৃত সাময়িকীর সংখ্যা	০১
স্নাতকোত্তর-	৩৮০	অধ্যয়নরত সর্বমোট বিদেশি শিক্ষার্থীর পরিসংখ্যান :	
স্নাতকোত্তর (কারিগরী ও প্রযুক্তি)-	-	মোট শিক্ষার্থী সংখ্যা -	-
শিক্ষার্থীপ্রতি মাথাপিছু ব্যয় (টাকায়) :	৩৬,২৮১.০০	মোট ছাত্রী সংখ্যা -	-
বিশেষ অর্জন :	-	বিনা খরচে অধ্যয়নরত শিক্ষার্থীর পরিসংখ্যান :	
		মুক্তিযোদ্ধার সন্তান	৩৮
		দরিদ্র ও মেধাবী শিক্ষার্থী-	১৩৫

৩৬. আশা ইউনিভার্সিটি বাংলাদেশ

প্রতিষ্ঠা সন : ২০০৬

আশা টাওয়ার, ২৩/৩ খিলজী রোড, শ্যামলী, মোহাম্মদপুর, ঢাকা-১২০৭

ফোন : ০২ ৮১৩০২৩৮ ফ্যাক্স : ০২ ৮১১৪৮৩১, ই-মেইল : info@asaub.edu.bd ওয়েবসাইট : www.asaub.edu.bd

বিশ্ববিদ্যালয়ের উল্লেখযোগ্য তথ্য :

নিজস্ব জমির পরিমাণ- ২ একর (৬ বিঘা)

ভৌত অবকাঠামোর পরিমাণ

(ক) নিজস্ব-

(খ) ভাড়াকৃত- ৮৫,২৫৬ বর্গফুট

ছাত্রাবাস-

মোট অনুদান সংখ্যা ৪

মোট বিভাগ সংখ্যা ৬

মোট কোর্সের/ প্রোগ্রাম এর সংখ্যা ৯

মোট ইনস্টিটিউট সংখ্যা -

২০১৫ সালে ভর্তিকৃত শিক্ষার্থী পরিসংখ্যান :

মোট আসন সংখ্যা - ৬৯০০

ভর্তিকৃত শিক্ষার্থী সংখ্যা - ১১২৯

মোট ছাত্রী সংখ্যা - ৩৬৫

অধ্যয়নরত সর্বমোট শিক্ষার্থী পরিসংখ্যান :

মোট শিক্ষার্থী সংখ্যা - ২৯৭১

মোট ছাত্রী সংখ্যা - ৯৪৮

স্নাতক পাস পর্যায়ে শিক্ষার্থী সংখ্যা -

স্নাতক সম্মান পর্যায়ে শিক্ষার্থী সংখ্যা - ২১৫৭

স্নাতকোত্তর পর্যায়ে শিক্ষার্থী সংখ্যা - ৮১৪

মূলবিষয়ভিত্তিক শিক্ষার্থী পরিসংখ্যান :

কলা ও মানবিক/ ইংরেজী বিষয়ে - ৩৮৩

সামাজিক বিজ্ঞান বিষয়ে - ৩৪৭

শিক্ষা বিষয়ে -

বিজ্ঞান বিষয়ে- ৯৭

ব্যবসায় প্রশাসন বিষয়ে- ১৪৬৭

আইন বিষয়ে- ৫৩০

ফার্মেসী বিষয়ে- ২৪৭

কৃষি বিষয়ে-

প্রকৌশল ও কারিগরী বিষয়ে-

অর্থনীতি বিষয়ে-

ডিগ্রিভিত্তিক উত্তীর্ণ পরীক্ষার্থীর সংখ্যা :

স্নাতক (পাস)-

স্নাতক (সম্মান)- ৫০৪

স্নাতক (কারিগরী ও প্রযুক্তি)-

স্নাতকোত্তর- ৫৪০

স্নাতকোত্তর (কারিগরী ও প্রযুক্তি)/

শিক্ষার্থী প্রতি মাথাপিছু ব্যয় : ৬৩,৩৪০.০০

বিশেষ অর্জন :

বিশ্ববিদ্যালয় কর্তৃপক্ষের দাবি-

- ২০১২ সালে স্পেনভিত্তিক প্রতিষ্ঠান বিজনেস ইনিসিয়েটিভ ডাইরেকশন আশা ইউনিভার্সিটি বাংলাদেশ-কে 'ওয়ার্ল্ড কোয়ালিটি কমিটমেন্ট' অ্যাওয়ার্ড প্রদান করে, ২. আশা ইউনিভার্সিটি বাংলাদেশ ইউরোপিয়ান সোসাইটি ফর কোয়ালিটি রিসার্চ (ইএসকিউআর) কর্তৃক 'ইন্টারন্যাশনাল ডায়মন্ড প্রাইজ ফর কাস্টমার সেটিসফেকশন ২০১২' সম্মাননার জন্য নির্বাচিত হয়েছে।

শিক্ষক পরিসংখ্যান :

মোট শিক্ষক সংখ্যা - ৯৮

মোট মহিলা শিক্ষক সংখ্যা - ৩১

খন্ড কালীন/চুক্তিভিত্তিক/এডহক শিক্ষক সংখ্যা - ৩০

পিএইচডি/সমমান ডিগ্রী শিক্ষক সংখ্যা - ১৫

প্রফেসর-

এসোসিয়েট প্রফেসর-

এসিস্ট্যান্ট প্রফেসর-

লেকচারার-

কর্মকর্তা ও কর্মচারীদের পরিসংখ্যান :

কর্মকর্তার সংখ্যা- ৫৬

কর্মচারীর সংখ্যা- ২৯

শিক্ষক-শিক্ষার্থী অনুপাত- ১:৩০

কর্মকর্তা ও কর্মচারী-শিক্ষার্থী অনুপাত- ১:৩৫

২০১৫ সালে সর্বমোট আয় (টাকায়) :

নিজস্ব আয়- ২৫১,৮১৫,২৮৭

বিদেশি ও অন্যান্য উৎস/ফান্ড হতে আয়: ৫,৭৮০,২৯৯

২০১৫ সালে সর্বমোট ব্যয় (টাকায়) :

শিক্ষা খাত- ৯৪,৮৬১,২৩৪

গবেষণা খাত- ৩,৮৮০,৭৪১

বেতন ভাতা খাত- ১৭,৪৮২,৬২২

গবেষণা বৃত্তি- ৩

পরিবহন খাত- ২২,৪৩০

বিদ্যুৎ খাত- ২,৪৮১,২৩৬

অবকাঠামো উন্নয়ন ও রক্ষণাবেক্ষণ খাত- ১২,১০৭,১১৭

চিকিৎসা খাত- ৬১৯,১৯৪

অন্যান্য- ৮৩,৪৫৪,৭৯৯

গ্রন্থাগারে পাঠোপকরণের বিবরণ :

গ্রন্থাগার সামগ্রীর মোট মজুদ সংখ্যা- ১৬০১৮

২০১৪ সালে সংগ্রহীত সংখ্যা (Acquisition)-

গবেষণা ও প্রকাশনা :

পরিচালিত গবেষণা প্রকল্পের সংখ্যা -

বিদেশি সাময়িকীতে প্রকাশিত প্রবন্ধের সংখ্যা -

দেশী সাময়িকীতে প্রকাশিত প্রবন্ধের সংখ্যা ৪৭

প্রকাশিত পিয়ার রিভিউতে সাময়িকীর সংখ্যা ০২

অধ্যয়নরত সর্বমোট বিদেশি শিক্ষার্থীর পরিসংখ্যান :

মোট শিক্ষার্থীর সংখ্যা- ০১

মোট ছাত্রী সংখ্যা-

বিনা খরচে অধ্যয়নরত শিক্ষার্থীর পরিসংখ্যান :

মুক্তিযোদ্ধার সন্তান- ২৯

দরিদ্র ও মেধাবী শিক্ষার্থী সংখ্যা - ৯

৩৭. ইস্ট ডেল্টা ইউনিভার্সিটি

প্রতিষ্ঠা সন : ২০০৬

১২৬৭/এ, রুমানা হক টাওয়ার, গোসাইলডাঙ্গা, আশ্রাবাদ, চট্টগ্রাম, ফোন: ০৩১ ২৫১৪৪৪১-৩ ফ্যাক্স : ০৩১ ২৫১৪৪৪০

ই-মেইল : enquiry@eastdelta.edu.bd ওয়েবসাইট : www.eastdelta.edu.bd

বিশ্ববিদ্যালয়ের উল্লেখযোগ্য তথ্য :

নিজস্ব জমির পরিমাণ-	০২ একর
ভৌত অবকাঠামোর পরিমাপ-	
(ক) নিজস্ব-	০২ একর
(খ) ভাড়াকৃত-	২৬,৮০০ বর্গফুট
ছাত্রাবাস-	-
মোট অনুদান সংখ্যা -	০৩
মোট বিভাগ সংখ্যা -	০৬
মোট কোর্সের/প্রোগ্রামের সংখ্যা-	০৯
মোট ইনস্টিটিউট সংখ্যা -	-

২০১৫ সালে ভর্তিকৃত শিক্ষার্থীর পরিসংখ্যান :

মোট আসন সংখ্যা -	৭,২০০
ভর্তিকৃত শিক্ষার্থীর সংখ্যা -	৫৮৮
মোট ছাত্রী সংখ্যা -	১৩০

অধ্যয়নরত সর্বমোট শিক্ষার্থীর পরিসংখ্যান :

মোট শিক্ষার্থীর সংখ্যা -	১৭৮৬
মোট ছাত্রী সংখ্যা -	৪৭৭
স্নাতক পাস পর্যায়ে শিক্ষার্থীর সংখ্যা-	-
স্নাতক সন্মান পর্যায়ে শিক্ষার্থীর সংখ্যা-	১৫৫৫
স্নাতকোত্তর পর্যায়ে শিক্ষার্থীর সংখ্যা-	২৩১

মূলবিষয়ভিত্তিক শিক্ষার্থীর পরিসংখ্যান :

কলা ও মানবিক বিষয়ে- (বিএ ইন ইংলিশ)	১৫৫
সামাজিক বিজ্ঞান বিষয়ে-	-
শিক্ষা বিষয়ে-	-
বিজ্ঞান বিষয়ে-	-
ব্যবসায় প্রশাসন বিষয়ে-	-
বিবিএ	৭০৮
এমবিএ	২৩১
কৃষি বিষয়ে-	-
প্রকৌশল ও কারিগরী বিষয়ে-	-
বিএসসি ইন সিএসই	২৫২
বিএসসি ইন ইইই	৪২৫
বিএসসি ইন ইটিই	১৫
অর্থনীতি বিষয়ে-	-

ডিগ্রিভিত্তিক উত্তীর্ণ পরীক্ষার্থীর সংখ্যা :

বিএ (সন্মান) ইংলিশ	০২
স্নাতক (সন্মান) - (বিবিএ)	২৮
বিএসসি ইন সিএসই	০৪
বিএসসি ইন ইইই	০৩
বিএসসি ইন ইটিই	০১
স্নাতকোত্তর- (এমবিএ)	৭১
শিক্ষার্থীপ্রতি মাথাপিছু ব্যয় (টাকায়) :	১,১৭,৪৫১/৮০
বিশেষ অর্জন :	-

শিক্ষক পরিসংখ্যান :

মোট শিক্ষক সংখ্যা -	৮৮
মোট মহিলা শিক্ষক সংখ্যা -	১৯
খণ্ডকালীন /চুক্তিভিত্তিক/এডহক শিক্ষক সংখ্যা -	৫০
পিএইচ.ডি/সমমান ডিগ্রি শিক্ষক সংখ্যা -	২১
প্রফেসর-	১১
এসোসিয়েট প্রফেসর-	১৮
এসিস্ট্যান্ট প্রফেসর-	২৭
লেকচারার-	৩২

কর্মকর্তা ও কর্মচারীদের পরিসংখ্যান :

কর্মকর্তার সংখ্যা-	৩১
কর্মচারীর সংখ্যা-	৫১
শিক্ষক-শিক্ষার্থী অনুপাত-	১:২২.৩৮
কর্মকর্তা ও কর্মচারী-শিক্ষার্থী অনুপাত-	১:২১.৮২

২০১৫ সালে সর্বমোট আয় (টাকায়) :

নিজস্ব আয়-	১৪,৮২,৪৭,০২২
বিদেশি ও অন্যান্য উৎস/ফান্ড হতে আয়-	১৪,১১,১৭,৬১৩

২০১৫ সালে সর্বমোট ব্যয় (টাকায়) :

শিক্ষা খাত-	২০,৯৭,৬৮,৯৩১
গবেষণা খাত	১,০১,০৮,৪২৩
বেতন ভাতা খাত-	১১,১৮,৬৮৪
গবেষণা বৃত্তি	৫,২০,২৫,৬০৯
পরিবহন খাত-	-
বিদ্যুৎ খাত-	৮,১৩,৪৮৮
অবকাঠামো উন্নয়ন ও রক্ষণাবেক্ষণ খাত	৩১,৫৮,৭২২
চিকিৎসা খাত-	১১,৫১,১৬,৯৫১
অন্যান্য-	১১,৫৪,৮৪৩
অন্যান্য-	৩,২১,৮০,১৮৫

গ্রন্থাগারে পাঠ্যপুস্তকের বিবরণ :

গ্রন্থাগার সামগ্রীর মোট মজুদ সংখ্যা-	৬৩২৪
২০১৫ সালে সংগৃহীত সংখ্যা (Acquisition)-	৩০০

গবেষণা ও প্রকাশনা :

পরিচালিত গবেষণা প্রকল্পের সংখ্যা	
বিদেশি সাময়িকীতে প্রকাশিত প্রবন্ধের সংখ্যা	০৭
দেশি সাময়িকীতে প্রকাশিত প্রবন্ধের সংখ্যা	-
প্রকাশিত পিয়ার রিভিউকৃত সাময়িকীর সংখ্যা	-

অধ্যয়নরত সর্বমোট বিদেশি শিক্ষার্থীর পরিসংখ্যান :

মোট শিক্ষার্থীর সংখ্যা -	১৭৮৬
মোট ছাত্রী সংখ্যা -	৪৭৭
বিনা খরচে অধ্যয়নরত শিক্ষার্থীর পরিসংখ্যান :	
মুক্তিযোদ্ধার সন্তান-	১০
দরিদ্র ও মেধাবী শিক্ষার্থী-	৪৪

৩৮. মানারাত ইন্টারন্যাশনাল ইউনিভার্সিটি

প্রতিষ্ঠা সন : ২০০১

প্লট-সিইএন ১৬, রোড-১০৬, গুলশান-২, ঢাকা-১২১২

ফোন : ০২ ৮৮১৭৫২৫ ফ্যাক্স : ০২ ৯৮৬২২২৬, ই-মেইল: info@manarat.ac.bd ওয়েবসাইট : www.manarat.ac.bd

বিশ্ববিদ্যালয়ের উল্লেখযোগ্য তথ্য :

নিজস্ব জমির পরিমাণ-	৪.৩ একর
ভোট অবকাঠামোর পরিমাপ-	৬৩৭৫২ বর্গফুট

(ক) নিজস্ব-	৩১৫৫৪ বর্গফুট
(খ) ভাড়াকৃত-	৩২১৯৮ বর্গফুট
ছাত্রাবাস-	-
মোট অনুঘদ সংখ্যা -	০৩
মোট বিভাগ সংখ্যা -	০৭
মোট কোর্সের/প্রোগ্রামের সংখ্যা-	০৯
মোট ইনস্টিটিউট সংখ্যা -	-

২০১৫ সালে ভর্তিকৃত শিক্ষার্থী পরিসংখ্যান :

মোট আসন সংখ্যা -	২২৭০
ভর্তিকৃত শিক্ষার্থীর সংখ্যা -	১১৭৩
মোট ছাত্রী সংখ্যা -	৪৮১

অধ্যয়নরত সর্বমোট শিক্ষার্থী পরিসংখ্যান :

মোট শিক্ষার্থী সংখ্যা -	৩২৭৫
মোট ছাত্রী সংখ্যা -	১৫২০
স্নাতক পাস পর্যায়ে শিক্ষার্থী সংখ্যা-	-
স্নাতক সম্মান পর্যায়ে শিক্ষার্থী সংখ্যা-	২৭৩৭
স্নাতকোত্তর পর্যায়ে শিক্ষার্থী সংখ্যা-	৫৩৮

মূলবিষয়ভিত্তিক শিক্ষার্থী পরিসংখ্যান :

কলা ও মানবিক বিষয়ে-	৫০৭
সামাজিক বিজ্ঞান বিষয়ে-	-
শিক্ষা বিষয়ে-	-
বিজ্ঞান বিষয়ে-	-
ব্যবসায় প্রশাসন বিষয়ে-	১৭৭১
আইন বিষয়ে-	২৩২
ফার্মেসী বিষয়ে-	৩৮১
কৃষি বিষয়ে-	-
প্রকৌশল ও কারিগরী বিষয়ে-	৩৮৪
অর্থনীতি বিষয়ে-	-

ডিগ্রিভিত্তিক উত্তীর্ণ পরীক্ষার্থীর সংখ্যা :

স্নাতক (পাস)-	-
স্নাতক (সম্মান)-	৩৪১
স্নাতক (কারিগরী ও প্রযুক্তি)-	৩০
স্নাতকোত্তর-	২০৭
স্নাতকোত্তর (কারিগরী ও প্রযুক্তি)-	-
শিক্ষার্থীপ্রতি মাথাপিছু ব্যয় (টাকায়) :	৪২৯৬১
বিশেষ অর্জন :	--

শিক্ষক পরিসংখ্যান :

মোট শিক্ষক সংখ্যা -	১৬৬
মোট মহিলা শিক্ষক সংখ্যা -	২৯

খণ্ডকালীন/চুক্তিভিত্তিক/এডহক শিক্ষক সংখ্যা -	৮৫
পিএইচ.ডি/সমমান ডিগ্রি শিক্ষক সংখ্যা -	৪৩
প্রফেসর-	৩১
এসোসিয়েট প্রফেসর-	১১
এসিস্ট্যান্ট প্রফেসর-	৪১
লেকচারার-	৭০

কর্মকর্তা ও কর্মচারীদের পরিসংখ্যান :

কর্মকর্তার সংখ্যা-	৪০
কর্মচারীর সংখ্যা-	৭০
শিক্ষক-শিক্ষার্থী অনুপাত-	১ : ২০
কর্মকর্তা ও কর্মচারী-শিক্ষার্থী অনুপাত-	১ : ৩০

২০১৫ সালে সর্বমোট আয় (টাকায়) :

নিজস্ব আয়-	১৬১৮৮৯৩৮১
বিদেশি ও অন্যান্য উৎস/ফান্ড হতে আয়-	-

২০১৫ সালে সর্বমোট ব্যয় (টাকায়) :

শিক্ষা খাত-	১৪৪৭০১২৫৯
গবেষণা খাত	৩৪৮৮৭৩৯১
বেতন ভাতা খাত-	৮২২৫৭৫
গবেষণা বৃত্তি	৯৭০৭৭৪৫৪
পরিবহন খাত-	-
বিদ্যুৎ খাত-	৩২৭৪৭৫৩
অবকাঠামো উন্নয়ন ও রক্ষণাবেক্ষণ খাত	৩৩৩৮৮৪৯
চিকিৎসা খাত-	৪০০৪৫৫১
অন্যান্য-	-
গ্রন্থাগারে পাঠ্যপুস্তকের বিবরণ :	১২৯৫৬৮৬

গ্রন্থাগারে পাঠ্যপুস্তকের বিবরণ :

গ্রন্থাগার সামগ্রীর মোট মজুদ সংখ্যা-	১৯৪০৭
২০১৫ সালে সংগৃহীত সংখ্যা (Acquistion)-	১১০৮

গবেষণা ও প্রকাশনা :

পরিচালিত গবেষণা প্রকল্পের সংখ্যা	
বিদেশি সাময়িকীতে প্রকাশিত প্রবন্ধের সংখ্যা	২৬
দেশি সাময়িকীতে প্রকাশিত প্রবন্ধের সংখ্যা	৪০
প্রকাশিত পিয়ার রিভিউকৃত সাময়িকীর সংখ্যা	০২

অধ্যয়নরত সর্বমোট বিদেশি শিক্ষার্থীর পরিসংখ্যান :

মোট শিক্ষার্থী সংখ্যা -	-
মোট ছাত্রী সংখ্যা -	-
বিনা খরচে অধ্যয়নরত শিক্ষার্থীর পরিসংখ্যান :	
মুক্তিযোদ্ধার সন্তান-	৭৯
দরিদ্র ও মেধাবী শিক্ষার্থী-	৫০

৩৯. সিলেট ইন্টারন্যাশনাল ইউনিভার্সিটি

প্রতিষ্ঠা সন : ২০০১

শামীমাবাদ বাগবাড়ী, সিলেট।

ফোন : ০৮২১ ৭২০৭৭১ ফ্যাক্স : ০৮২১ ৭২৫৬৪৪, ই-মেইল : info@siu.edu.bd ওয়েবসাইট : www.siu.edu.bd

বিশ্ববিদ্যালয়ের উল্লেখযোগ্য তথ্য :

নিজস্ব জমির পরিমাণ-	অন্যূন ২ একর
ভৌত অবকাঠামোর পরিমাপ-	৫২০০০ বর্গফুট
(ক) নিজস্ব-	৫২০০০ বর্গফুট
(খ) ভাড়াকৃত-	-
ছাত্রাবাস-	০৩ টি
মোট অনুদান সংখ্যা -	০৪
মোট বিভাগ সংখ্যা -	০৮
মোট কোর্সের/প্রোগ্রামের সংখ্যা-	১৬
মোট ইনস্টিটিউট সংখ্যা -	০০

২০১৫ সালে ভর্তিকৃত শিক্ষার্থী পরিসংখ্যান :

মোট আসন সংখ্যা -	২৩৮০
ভর্তিকৃত শিক্ষার্থীর সংখ্যা -	৮৩০
মোট ছাত্রী সংখ্যা -	২১৪
অধ্যয়নরত সর্বমোট শিক্ষার্থী পরিসংখ্যান :	
মোট শিক্ষার্থী সংখ্যা -	৪৬৪২
মোট ছাত্রী সংখ্যা -	৯৬৯
স্নাতক পাস পর্যায়ে শিক্ষার্থী সংখ্যা-	৩১
স্নাতক সম্মান পর্যায়ে শিক্ষার্থী সংখ্যা-	৩৯৪৬
স্নাতকোত্তর পর্যায়ে শিক্ষার্থী সংখ্যা-	৬৬৫
মূলবিষয়ভিত্তিক শিক্ষার্থী পরিসংখ্যান :	
কলা ও মানবিক বিষয়ে-	৫১৭
সামাজিক বিজ্ঞান বিষয়ে-	-
শিক্ষা বিষয়ে-	-
বিজ্ঞান বিষয়ে-	-
ব্যবসায় প্রশাসন বিষয়ে-	১৭১৩
আইন বিষয়ে-	১১০৩
ফার্মেসী বিষয়ে-	-
কৃষি বিষয়ে-	-
প্রকৌশল ও কারিগরী বিষয়ে-	৬১৩
অর্থনীতি বিষয়ে-	-
ডিগ্রিভিত্তিক উত্তীর্ণ পরীক্ষার্থীর সংখ্যা :	-
স্নাতক (পাস)-	৬৬
স্নাতক (সম্মান)-	৪০৭
স্নাতক (কারিগরী ও প্রযুক্তি)-	৫০
স্নাতকোত্তর-	২১৫
স্নাতকোত্তর (কারিগরী ও প্রযুক্তি)-	-
শিক্ষার্থীপ্রতি মাথাপিছু ব্যয় (টাকায়) :	২৬,৭১৪/-
বিশেষ অর্জন :	-

শিক্ষক পরিসংখ্যান :

মোট শিক্ষক সংখ্যা -	১১০
মোট মহিলা শিক্ষক সংখ্যা -	২৪
খণ্ডকালীন /চুক্তিভিত্তিক/এডহক শিক্ষক সংখ্যা -	২৫
পিএইচ.ডি/সমমান ডিগ্রি শিক্ষক সংখ্যা -	৮
প্রফেসর-	১০
এসোসিয়েট প্রফেসর-	৮
এসিস্ট্যান্ট প্রফেসর-	৪৫
লেকচারার-	৪৫
কর্মকর্তা ও কর্মচারীদের পরিসংখ্যান :	
কর্মকর্তার সংখ্যা-	৩১
কর্মচারীর সংখ্যা-	৪৬
শিক্ষক-শিক্ষার্থী অনুপাত-	১ : ৪২
কর্মকর্তা ও কর্মচারী-শিক্ষার্থী অনুপাত-	১ : ৫৮
২০১৫ সালে সর্বমোট আয় (টাকায়) :	১,২৪,০০৮,১৬৭/-
নিজস্ব আয়-	১,২৪,০০৮,১৬৭/-
বিদেশি ও অন্যান্য উৎস/ফান্ড হতে আয়-	৯
২০১৫ সালে সর্বমোট ব্যয় (টাকায়) :	১১,৪০,১৫,৪৩৮/-
শিক্ষা খাত-	২,১৫,৫৫,১২৭/-
গবেষণা খাত	৫,০৫,৩৪২/-
বেতন ভাতা খাত-	৮,৪৬,৮২,৯৯২/-
গবেষণা বৃত্তি	৫০,৭৭১/-
পরিবহন খাত-	৮,০২,৪২২/-
বিদ্যুৎ খাত-	৯,৭৪,৩৩৩/-
অবকাঠামো উন্নয়ন ও রক্ষণাবেক্ষণ খাত	২৪,০৫,৯৮৭/-
চিকিৎসা খাত-	৮৪,৩৯০/-
অন্যান্য-	১২,৯৯,৬৬৪/-
গ্রন্থাগারে পাঠ্যপুস্তকের বিবরণ :	
গ্রন্থাগার সামগ্রীর মোট মজুদ সংখ্যা-	১৪০০৬
২০১৫ সালে সংগৃহীত সংখ্যা (Acquisition)-	৭৭১
গবেষণা ও প্রকাশনা :	২
পরিচালিত গবেষণা প্রকল্পের সংখ্যা	১
বিদেশি সাময়িকীতে প্রকাশিত প্রবন্ধের সংখ্যা	৬
দেশি সাময়িকীতে প্রকাশিত প্রবন্ধের সংখ্যা	৭
প্রকাশিত পিয়ার রিভিউকৃত সাময়িকীর সংখ্যা	-
অধ্যয়নরত সর্বমোট বিদেশি শিক্ষার্থীর পরিসংখ্যান :	-
মোট শিক্ষার্থী সংখ্যা -	-
মোট ছাত্রী সংখ্যা -	-
বিনা খরচে অধ্যয়নরত শিক্ষার্থীর পরিসংখ্যান :	
মুক্তিযোদ্ধার সন্তান-	১১৪
দরিদ্র ও মেধাবী শিক্ষার্থী-	১৯০

নিজস্ব জমি ও ভৌত অবকাঠামোতে শিক্ষা কার্যক্রম চলছে।

৪০. দি মিলেনিয়াম ইউনিভার্সিটি

প্রতিষ্ঠা সন : ২০০৩

মোমেনবাগ, রাজারবাগ, ঢাকা-১২১৭, ফোন: ০২ ৯৩৬০৮৩৬ ফ্যাক্স : ০২ ৯৩৩১৫৮৯

ই-মেইল : info@themillenniumuniversity.edu.bd ওয়েবসাইট : www.themillenniumuniversity.edu.bd

বিশ্ববিদ্যালয়ের উল্লেখযোগ্য তথ্য :

নিজস্ব জমির পরিমাণ-	প্রায় ১(এক) একর
ভৌত অবকাঠামোর পরিমাপ-	২২,৭২৩ বর্গফুট
(ক) নিজস্ব-	২২,৭২৩ বর্গফুট
(খ) ভাড়াকৃত-	-
ছাত্রাবাস-	-
মোট অনুদ সন্থ্যা -	৪
মোট বিভাগ সন্থ্যা -	৫
মোট কোর্সের/প্রোগ্রামের সন্থ্যা-	১১
মোট ইনস্টিটিউট সন্থ্যা -	-
২০১৫ সালে ভর্তিকৃত শিক্ষার্থী পরিসংখ্যান:	
মোট আসন সন্থ্যা -	১২২৫
ভর্তিকৃত শিক্ষার্থীর সন্থ্যা -	২৫৬
মোট ছাত্রী সন্থ্যা -	৮৮
অধ্যয়নরত সর্বমোট শিক্ষার্থী পরিসংখ্যান :	
মোট শিক্ষার্থী সন্থ্যা -	১১৫৪
মোট ছাত্রী সন্থ্যা -	৩৩৭
স্নাতক পাস পর্যায়ে শিক্ষার্থী সন্থ্যা-	৪৫
স্নাতক সম্মান পর্যায়ে শিক্ষার্থী সন্থ্যা-	৭৭৬
স্নাতকোত্তর পর্যায়ে শিক্ষার্থী সন্থ্যা-	৩৩৩
মূল বিষয়ভিত্তিক শিক্ষার্থী পরিসংখ্যান :	
কলা ও মানবিক বিষয়ে-	১২১
সামাজিক বিজ্ঞান বিষয়ে-	-
শিক্ষা বিষয়ে-	-
বিজ্ঞান বিষয়ে-	-
ব্যবসায় প্রশাসন বিষয়ে-	৬৯৮
আইন বিষয়ে-	২৪০
ফার্মেসী বিষয়ে-	-
কৃষি বিষয়ে-	-
প্রকৌশল ও কারিগরী বিষয়ে-	৯৫
অর্থনীতি বিষয়ে-	-
ডিগ্রিভিত্তিক উত্তীর্ণ পরীক্ষার্থীর সন্থ্যা :	
স্নাতক (পাস)-	১৭
স্নাতক (সম্মান) -	৫৫
স্নাতক (কারিগরী ও প্রযুক্তি)-	
স্নাতকোত্তর-	১৩৬
স্নাতকোত্তর (কারিগরী ও প্রযুক্তি)-	
শিক্ষার্থীপ্রতি মাথাপিছু ব্যয় (টাকায়) :	১৮৭৪৪.০০
বিশেষ অর্জন :	-

শিক্ষক পরিসংখ্যান :

মোট শিক্ষক সন্থ্যা -	৫৪
মোট মহিলা শিক্ষক সন্থ্যা -	১৯
খণ্ডকালীন /চুক্তিভিত্তিক/এডহক শিক্ষক সন্থ্যা -	১৮
পিএইচডি/সমমান ডিগ্রি শিক্ষক সন্থ্যা -	৩
প্রফেসর-	৫
এসোসিয়েট প্রফেসর-	০
এসিস্ট্যান্ট প্রফেসর-	৬
লেকচারার-	৪৩
কর্মকর্তা ও কর্মচারীদের পরিসংখ্যান :	
কর্মকর্তার সন্থ্যা-	১৭
কর্মচারীর সন্থ্যা-	৫
শিক্ষক-শিক্ষার্থী অনুপাত-	১:২১
কর্মকর্তা ও কর্মচারী-শিক্ষার্থী অনুপাত-	১:৬৭; ১:২৩০
২০১৫ সালে সর্বমোট আয় (লক্ষ টাকায়) :	২৬৭.৪৩(প্রায়)
নিজস্ব আয়-	২৬৭.৪৩(প্রায়)
বিদেশি ও অন্যান্য উৎস/ফান্ড হতে আয়-	
২০১৫ সালে সর্বমোট ব্যয় (লক্ষ টাকায়) :	২৫৩.৭১(প্রায়)
শিক্ষা খাত-	৩১.৮০(প্রায়)
গবেষণা খাত	৫.২০(প্রায়)
বেতন ভাতা খাত-	১৬৮.৭৭(প্রায়)
গবেষণা বৃত্তি	
পরিবহন খাত-	৩.৪৬(প্রায়)
বিদ্যুৎ খাত-	৭.০৪(প্রায়)
অবকাঠামো উন্নয়ন ও রক্ষণাবেক্ষণ খাত	৩৭.৪১(প্রায়)
চিকিৎসা খাত-	
অন্যান্য-	
গ্রন্থাগারে পাঠোপকরণের বিবরণ :	
গ্রন্থাগার সামগ্রীর মোট মজুদ সন্থ্যা-	৯২২৪
২০১৫ সালে সংগ্রহীত সন্থ্যা (Acquisition)-	৩৩০
গবেষণা ও প্রকাশনা :	
পরিচালিত গবেষণা প্রকল্পের সন্থ্যা	৯
বিদেশি সাময়িকীতে প্রকাশিত প্রবন্ধের সন্থ্যা	
দেশী সাময়িকীতে প্রকাশিত প্রবন্ধের সন্থ্যা	
প্রকাশিত পিয়ার রিভিউকৃত সাময়িকীর সন্থ্যা	
অধ্যয়নরত সর্বমোট বিদেশি শিক্ষার্থীর পরিসংখ্যান :	
মোট শিক্ষার্থী সন্থ্যা -	১১৫৪
মোট ছাত্রী সন্থ্যা -	৩৩৭
বিনা খরচে অধ্যয়নরত শিক্ষার্থীর পরিসংখ্যান :	
মুক্তিযোদ্ধার সন্তান-	
দরিদ্র ও মেধাবী শিক্ষার্থী-	৩৯

নিজস্ব জমি ও ভৌত অবকাঠামোতে শিক্ষা কার্যক্রম চলছে।

৪১. সেন্ট্রাল উইমেন্স ইউনিভার্সিটি

প্রতিষ্ঠা সন : ১৯৯৩, ৬ হাটখোলা রোড, টিকাটুলি, ঢাকা-১২০৩, ফোন : ০২ ৯৫৯১৫৫১ ফ্যাক্স : ০২ ৯৫৮৩৪৭৮

ই-মেইল : info@cwu-bd.net ওয়েবসাইট : www.Cwu.bd.net

বিশ্ববিদ্যালয়ের উল্লেখযোগ্য তথ্য :

নিজস্ব জমির পরিমাণ-	৩৩.৩০ শতাংশ
ভৌত অবকাঠামোর পরিমাপ-	
(ক) নিজস্ব-	
(খ) ভাড়াকৃত-	১৪৯১০ বর্গফুট
ছাত্রাবাস-	-
মোট অনুদান সংখ্যা -	০৩
মোট বিভাগ সংখ্যা -	১০
মোট কোর্সের/প্রোগ্রামের সংখ্যা-	১৯
মোট ইনস্টিটিউট সংখ্যা -	০০

২০১৫ সালে ভর্তিকৃত শিক্ষার্থী পরিসংখ্যান :

মোট আসন সংখ্যা -	৩০০০
ভর্তিকৃত শিক্ষার্থীর সংখ্যা -	১৩৮
মোট ছাত্রী সংখ্যা -	২৭৮
অধ্যয়নরত সর্বমোট শিক্ষার্থী পরিসংখ্যান :	
মোট শিক্ষার্থী সংখ্যা -	২৭৮
মোট ছাত্রী সংখ্যা -	২৭৮
স্নাতক পাস পর্যায়ে শিক্ষার্থী সংখ্যা-	
স্নাতক সম্মান পর্যায়ে শিক্ষার্থী সংখ্যা-	৭৬
স্নাতকোত্তর পর্যায়ে শিক্ষার্থী সংখ্যা-	২
মূলবিষয়ভিত্তিক শিক্ষার্থী পরিসংখ্যান :	
কলা ও মানবিক বিষয়ে-	১০২
সামাজিক বিজ্ঞান বিষয়ে-	
শিক্ষা বিষয়ে-	
বিজ্ঞান বিষয়ে-	২৫
ব্যবসায় প্রশাসন বিষয়ে-	১৫১
আইন বিষয়ে-	
ফার্মেসী বিষয়ে-	
কৃষি বিষয়ে-	
প্রকৌশল ও কারিগরী বিষয়ে-	
অর্থনীতি বিষয়ে-	
ডিগ্রিভিত্তিক উত্তীর্ণ পরীক্ষার্থীর সংখ্যা :	
স্নাতক (পাস)-	
স্নাতক (সম্মান)-	৮
স্নাতক (কারিগরী ও প্রযুক্তি)-	
স্নাতকোত্তর-	
স্নাতকোত্তর (কারিগরী ও প্রযুক্তি)-	
শিক্ষার্থীপ্রতি মাথাপিছু ব্যয় (টাকায়) :	৪,৪৮,৫৯০
বিশেষ অর্জন :	-

শিক্ষক পরিসংখ্যান :

মোট শিক্ষক সংখ্যা -	৪৯
মোট মহিলা শিক্ষক সংখ্যা -	২২
খণ্ডকালীন /চুক্তিভিত্তিক/এডহক শিক্ষক সংখ্যা -	১৭
পিএইচ.ডি/সমমান ডিগ্রি শিক্ষক সংখ্যা -	০৬
প্রফেসর-	০৬
এসোসিয়েট প্রফেসর-	০৬
এসিস্ট্যান্ট প্রফেসর-	০৬
লেকচারার-	৩১
কর্মকর্তা ও কর্মচারীদের পরিসংখ্যান :	
কর্মকর্তার সংখ্যা-	১৮
কর্মচারীর সংখ্যা-	০৮
শিক্ষক-শিক্ষার্থী অনুপাত-	১ : ৬
কর্মকর্তা ও কর্মচারী-শিক্ষার্থী অনুপাত-	১ : ৪৯
২০১৫ সালে সর্বমোট আয় (টাকায়) :	
নিজস্ব আয়-	৯,৫১,৮০,০০০
বিদেশি ও অন্যান্য উৎস/ফান্ড হতে আয়-	৭,৩২,৫৮০
২০১৫ সালে সর্বমোট ব্যয় (টাকায়) :	
শিক্ষা খাত-	১,১৭,৯৬,৫৪৪
গবেষণা খাত	
বেতন ভাতা খাত-	২,৩০,৫৩,৩৩৮
গবেষণা বৃত্তি	
পরিবহন খাত-	১৭,১৬৭
বিদ্যুৎ খাত-	১১,৯৩,৪১৮
অবকাঠামো উন্নয়ন ও রক্ষণাবেক্ষণ খাত	৭,৩৫,৪৪,৯৫২
চিকিৎসা খাত-	০
অন্যান্য-	৩১,৪৪,১২২
গ্রন্থাগারে পাঠ্যপুস্তকের বিবরণ :	
গ্রন্থাগার সামগ্রীর মোট মজুদ সংখ্যা-	৪৪৪৬
২০১৫ সালে সংগৃহীত সংখ্যা (Acquisition)-	৩৩০
গবেষণা ও প্রকাশনা :	
পরিচালিত গবেষণা প্রকল্পের সংখ্যা	
বিদেশি সাময়িকীতে প্রকাশিত প্রবন্ধের সংখ্যা	
দেশি সাময়িকীতে প্রকাশিত প্রবন্ধের সংখ্যা	
প্রকাশিত পিয়ার রিভিউকৃত সাময়িকীর সংখ্যা	
অধ্যয়নরত সর্বমোট বিদেশি শিক্ষার্থীর পরিসংখ্যান :	
মোট শিক্ষার্থী সংখ্যা -	
মোট ছাত্রী সংখ্যা -	
বিনা খরচে অধ্যয়নরত শিক্ষার্থীর পরিসংখ্যান :	
মুক্তিযোদ্ধার সন্তান সংখ্যা -	
দরিদ্র ও মেধাবী শিক্ষার্থী সংখ্যা -	০১

৪২. দি পিপলস ইউনিভার্সিটি অফ বাংলাদেশ

প্রতিষ্ঠা সন : ১৯৯৬,

৩/২ ব্লক-এ আসাদ এভিনিউ, মোহাম্মদপুর, ঢাকা-১২০৭, ফোন : ০২ ৮১২৮৬৭৯ ফ্যাক্স : ০২ ৯১২৮০০৯

ই-মেইল : thepeoplesuniversity@yahoo.com ওয়েবসাইট : www.pub.ac.bd.

বিশ্ববিদ্যালয়ের উল্লেখযোগ্য তথ্য :

নিজস্ব জমির পরিমাণ-

ভৌত অবকাঠামোর পরিমাপ-

(ক) নিজস্ব-

৫০০০০ বর্গফুট

(খ) ভাড়া কৃত-

১৫০০০ বর্গফুট

ছাত্রাবাস-

মোট অনুঘদ সংখ্যা -

০৫

মোট বিভাগ সংখ্যা -

১৫

মোট কোর্সের/প্রোগ্রামের সংখ্যা-

৩২

মোট ইনস্টিটিউট সংখ্যা -

-

২০১৫ সালে ভর্তিকৃত শিক্ষার্থী পরিসংখ্যান :

মোট আসন সংখ্যা -

২৪৪০

ভর্তিকৃত শিক্ষার্থীর সংখ্যা -

১০৯৬

মোট ছাত্রী সংখ্যা -

২০৬

অধ্যয়নরত সর্বমোট শিক্ষার্থী পরিসংখ্যান :

মোট শিক্ষার্থী সংখ্যা -

৪২৫৪

মোট ছাত্রী সংখ্যা -

৭৩০

স্নাতক পাস পর্যায়ে শিক্ষার্থী সংখ্যা-

--

স্নাতক সম্মান পর্যায়ে শিক্ষার্থী সংখ্যা-

৩৪১০

স্নাতকোত্তর পর্যায়ে শিক্ষার্থী সংখ্যা-

৮৪৪

মূলবিষয়ভিত্তিক শিক্ষার্থী পরিসংখ্যান :

কলা ও মানবিক বিষয়ে-

৩৮০

সামাজিক বিজ্ঞান বিষয়ে-

৯২

শিক্ষা বিষয়ে-

-

বিজ্ঞান বিষয়ে-

১২৩

ব্যবসায় প্রশাসন বিষয়ে-

১৭৪

আইন বিষয়ে-

৮৪

ফার্মেসী বিষয়ে-

-

কৃষি বিষয়ে-

-

প্রকৌশল ও কারিগরী বিষয়ে-

২৪৩

অর্থনীতি বিষয়ে-

-

ডিজিভিভিক উত্তীর্ণ পরীক্ষার্থীর সংখ্যা :

স্নাতক (পাস)-

-

স্নাতক (সম্মান) -

৩২৬

স্নাতক (কারিগরী ও প্রযুক্তি)-

-

স্নাতকোত্তর-

১৬৯

স্নাতকোত্তর (কারিগরী ও প্রযুক্তি)-

-

শিক্ষার্থীপ্রতি মাথাপিছু ব্যয় (টাকায়) :

৮০,৪১৭.০০

বিশেষ অর্জন :

-

শিক্ষক পরিসংখ্যান :

মোট শিক্ষক সংখ্যা -

১৫৭

মোট মহিলা শিক্ষক সংখ্যা -

৪৫

খণ্ডকালীন /চুক্তিভিত্তিক/এডহক শিক্ষক সংখ্যা

-

পিএইচ.ডি/সমমান ডিগ্রি শিক্ষক সংখ্যা -

২৬

প্রফেসর-

১৬

এসোসিয়েট প্রফেসর-

১৬

এসিস্ট্যান্ট প্রফেসর-

৩৬

লেকচারার-

৮৯

কর্মকর্তা ও কর্মচারীদের পরিসংখ্যান :

কর্মকর্তার সংখ্যা-

২৯

কর্মচারীর সংখ্যা-

৬৬

শিক্ষক-শিক্ষার্থী অনুপাত-

১:২৭

কর্মকর্তা ও কর্মচারী-শিক্ষার্থী অনুপাত-

১:৪৫

২০১৫ সালে সর্বমোট আয় (টাকায়) :

নিজস্ব আয়-

৯,৬৮,৩৮,৬২৬.০০

বিদেশি ও অন্যান্য উৎস/ফান্ড হতে আয়-

-

২০১৫ সালে সর্বমোট ব্যয় (টাকায়) :

শিক্ষা খাত-

৪,০০,২৭,১২৯.০০

গবেষণা খাত

-

বেতন ভাতা খাত-

২,০৬,০০,৭২৪.০০

গবেষণা বৃত্তি

-

পরিবহন খাত-

৫,৮৪,৪৩৫.০০

বিদ্যুৎ খাত-

১১,৯৭,৩৭৭.০০

অবকাঠামো উন্নয়ন ও রক্ষণাবেক্ষণ খাত

১২,৩৮,৬৯৯.০০

চিকিৎসা খাত-

-

অন্যান্য-

২,৫৭,২৬,৯৭০.০০

গ্রন্থাগারে পাঠোপকরণের বিবরণ :

গ্রন্থাগার সামগ্রীর মোট মজুদ সংখ্যা-

১১,৪৩২

২০১৫ সালে সংগ্রহীত সংখ্যা (Acquisition)-

৩৭২

গবেষণা ও প্রকাশনা :

পরিচালিত গবেষণা প্রকল্পের সংখ্যা

-

বিদেশি সাময়িকীতে প্রকাশিত প্রবন্ধের সংখ্যা

-

দেশি সাময়িকীতে প্রকাশিত প্রবন্ধের সংখ্যা

-

প্রকাশিত পিয়ার রিভিউকৃত সাময়িকীর সংখ্যা

-

অধ্যয়নরত সর্বমোট বিদেশি শিক্ষার্থীর পরিসংখ্যান :

-

মোট শিক্ষার্থী সংখ্যা -

-

মোট ছাত্রী সংখ্যা -

-

বিনা খরচে অধ্যয়নরত শিক্ষার্থীর পরিসংখ্যান :

-

মুক্তিযোদ্ধার সন্তান-

২৫

দরিদ্র ও মেধাবী শিক্ষার্থী-

১৭৫

৪৩. আন্তর্জাতিক ইসলামী বিশ্ববিদ্যালয়, চট্টগ্রাম

প্রতিষ্ঠা সন : ১৯৯৫

কুমিরা, সীতাকুন্ড, চট্টগ্রাম, চট্টগ্রাম-৪২০৩, ফোন : ০৩০৪২ ৫১১৫৪-৬১ ফ্যাক্স : ০৩০৪২-৫১১৬০

ই-মেইল : info@iiuc.ac.bd ওয়েবসাইট : www.iiuc.ac.bd

বিশ্ববিদ্যালয়ের উল্লেখযোগ্য তথ্য :

নিজস্ব জমির পরিমাণ-	৪১ একর
ভৌত অবকাঠামোর পরিমাপ-	
(ক) নিজস্ব-	৪ একর
(খ) ভাড়াকৃত-	০১ একর
ছাত্রাবাস-	১০
মোট অনুদ সংখ্যা -	০৫
মোট বিভাগ সংখ্যা -	১৩
মোট কোর্সের/প্রোগ্রামের সংখ্যা-	২৪
মোট ইনস্টিটিউট সংখ্যা -	০২

২০১৫ সালে ভর্তিকৃত শিক্ষার্থী পরিসংখ্যান :

মোট আসন সংখ্যা -	৫৯১০
ভর্তিকৃত শিক্ষার্থীর সংখ্যা -	৪৫২৯
মোট ছাত্রী সংখ্যা -	১৭০২

অধ্যয়নরত সর্বমোট শিক্ষার্থী পরিসংখ্যান :

মোট শিক্ষার্থী সংখ্যা -	১০৬৫৭
মোট ছাত্রী সংখ্যা -	৪১১৮
স্নাতক পাস পর্যায়ে শিক্ষার্থী সংখ্যা-	-
স্নাতক সম্মান পর্যায়ে শিক্ষার্থী সংখ্যা-	৮৯৪৫
স্নাতকোত্তর পর্যায়ে শিক্ষার্থী সংখ্যা-	১৫১৩

মূলবিষয়ভিত্তিক শিক্ষার্থী পরিসংখ্যান :

কলা ও মানবিক বিষয়ে-	১৫৩৯
সামাজিক বিজ্ঞান বিষয়ে-	
শিক্ষা বিষয়ে-	৭০১
বিজ্ঞান বিষয়ে-	
ব্যবসায় প্রশাসন বিষয়ে-	৪৬৯৪
আইন বিষয়ে-	১২২২
ফার্মেসী বিষয়ে-	৪৭৩

কৃষি বিষয়ে-

প্রকৌশল ও কারিগরী বিষয়ে-	২০২৮
---------------------------	------

অর্থনীতি বিষয়ে-

অন্যান্য

ডিগ্রিভিত্তিক উত্তীর্ণ পরীক্ষার্থীর সংখ্যা :

স্নাতক (পাস)-	--
স্নাতক (সম্মান)-	১১৭০
স্নাতক (কারিগরী ও প্রযুক্তি)-	২৫৯
স্নাতকোত্তর-	১০০৪

স্নাতকোত্তর (কারিগরী ও প্রযুক্তি)-

অন্যান্য

শিক্ষার্থীপ্রতি মাথাপিছু ব্যয় (টাকায়) :	৭৪,৯৫৪.০০
---	-----------

বিশেষ অর্জন :

নিজস্ব জমি ও ভৌত অবকাঠামোতে পার্শ্বদান চলছে

শিক্ষক পরিসংখ্যান :

মোট শিক্ষক সংখ্যা -	৪০২
মোট মহিলা শিক্ষক সংখ্যা -	৫৩
খণ্ডকালীন /চুক্তিভিত্তিক/এডহক শিক্ষক সংখ্যা -	৯৮
পিএইচ.ডি/সমমান ডিগ্রি শিক্ষক সংখ্যা -	৭৯
প্রফেসর-	৫৬
এসোসিয়েট প্রফেসর-	৭২
এসিস্ট্যান্ট প্রফেসর-	১৩০
লেকচারার-	১৪২
অন্যান্য	

কর্মকর্তা ও কর্মচারীদের পরিসংখ্যান :

কর্মকর্তার সংখ্যা-	২০০
কর্মচারীর সংখ্যা-	১:২৭
শিক্ষক-শিক্ষার্থী অনুপাত-	১:৩৩
কর্মকর্তা ও কর্মচারী-শিক্ষার্থী অনুপাত-	

২০১৫ সালে সর্বমোট আয় (লক্ষ টাকায়) :

নিজস্ব আয়-	৭৯,৫১.৮২
বিদেশি ও অন্যান্য উৎস/ফান্ড হতে আয়-	২৬.৭৯

২০১৫ সালে সর্বমোট ব্যয় (লক্ষ টাকায়) :

শিক্ষা খাত-	১৬,৯২.৮৩
গবেষণা খাত-	৮০.৫০
বেতন ভাতা খাত-	৩২,৯১.৭১
গবেষণা বৃত্তি	--
পরিবহন খাত-	১,৪০.১৪
বিদ্যুৎ খাত-	৫০.০০
অবকাঠামো উন্নয়ন ও রক্ষণাবেক্ষণ খাত-	১৭,৭৪.৪৮
চিকিৎসা খাত-	৬.৫২
অন্যান্য-	৯৩০.০৫

গ্রন্থাগারে পাঠোপকরণের বিবরণ :

গ্রন্থাগার সামগ্রীর মোট মজুদ সংখ্যা-	১,৫০,৬৩৬
--------------------------------------	----------

২০১৫ সালে সংগৃহীত সংখ্যা (Acquisition)-

গবেষণা ও প্রকাশনা :

পরিচালিত গবেষণা প্রকল্পের সংখ্যা	-
বিদেশি সাময়িকীতে প্রকাশিত প্রবন্ধের সংখ্যা	১১১
দেশি সাময়িকীতে প্রকাশিত প্রবন্ধের সংখ্যা	৪৯
প্রকাশিত পিয়ার রিভিউকৃত সাময়িকীর সংখ্যা	

অধ্যয়নরত সর্বমোট বিদেশি শিক্ষার্থীর পরিসংখ্যান :

মোট শিক্ষার্থী সংখ্যা -	৯১
মোট ছাত্রী সংখ্যা -	০৯
বিনা খরচে অধ্যয়নরত শিক্ষার্থীর পরিসংখ্যান :	
মুক্তিযোদ্ধার সন্তান-	৭৯
দরিদ্র ও মেধাবী শিক্ষার্থী-	৭৪২

৪৪. বি জি সি ট্রাস্ট ইউনিভার্সিটি, বাংলাদেশ

প্রতিষ্ঠা সন : ২০০১

বিজিসি বিদ্যানগর, চন্দনাইশ, চট্টগ্রাম, ফোন : ০৩০৩ ৩৫৬১৬৯২ -৯৩ ফ্যাক্স : ৮৮০ ৩০৩৩৫৬১৮৮

ই-মেইল : info-bgctub@bgctrustbd.org ওয়েবসাইট : www.bgctumch-edu.net

বিশ্ববিদ্যালয়ের উল্লেখযোগ্য তথ্য :

নিজস্ব জমির পরিমাণ ৫.২১ একর

ভৌত অবকাঠামোর পরিমাণ

ক) নিজস্ব ১২২১৬১ বর্গফুট

খ) ভাড়াকৃত -

ছাত্রাবাস -

মোট অনুদান সংখ্যা ৪

মোট বিভাগ সংখ্যা ৫

মোট কোর্সের প্রোগ্রাম এর সংখ্যা ৮

মোট ইনস্টিটিউট সংখ্যা

২০১৫ সালে ভর্তিকৃত শিক্ষার্থীর পরিসংখ্যান :

মোট আসন সংখ্যা ১০৫০

ভর্তিকৃত শিক্ষার্থীর সংখ্যা ৮৩৩

মোট ছাত্রী সংখ্যা ২৩৯

অধ্যয়নরত সর্বমোট শিক্ষার্থীর পরিসংখ্যান :

মোট শিক্ষার্থীর সংখ্যা ৬২২১

মোট ছাত্রী সংখ্যা ১৪৪২

স্নাতক পাস পর্যায়ে শিক্ষার্থীর সংখ্যা -

স্নাতক সম্মান পর্যায়ে শিক্ষার্থীর সংখ্যা ৫৯৩৩

স্নাতকোত্তর পর্যায়ে শিক্ষার্থীর সংখ্যা ২৮৮

মূল বিষয় ভিত্তিক শিক্ষার্থীর পরিসংখ্যান :

কলা ও মানবিক বিষয়ে ৩২৮

সামাজিক বিজ্ঞান বিষয়ে -

শিক্ষা বিষয়ে -

বিজ্ঞান বিষয়ে ২৯৩

ব্যবসায় প্রশাসন বিষয়ে ৪১০৬

আইন বিষয়ে ১১৯৯

ফার্মেসী বিষয়ে ২৯৫

কৃষি বিষয়ে -

প্রকৌশল ও কারিগরী বিষয়ে -

অর্থনীতি বিষয়ে -

ডিগ্রিভিত্তিক উত্তীর্ণ পরীক্ষার্থীর সংখ্যা :

স্নাতক (পাস) -

স্নাতক (সম্মান) ১১৫৩

স্নাতক (কারিগরী ও প্রযুক্তি) -

স্নাতকোত্তর ১৭৭

স্নাতকোত্তর (কারিগরী ও প্রযুক্তি) -

শিক্ষার্থী প্রতি মাসপিছু ব্যয় (টাকায়) : ২৫৭৩৯.০০

বিশেষ অর্জন : -

শিক্ষক পরিসংখ্যান :

মোট শিক্ষক সংখ্যা ১২৩

মোট মহিলা শিক্ষক সংখ্যা ৫৪

খন্ডকালীন/চুক্তিভিত্তিক/এডহক শিক্ষক সংখ্যা ১২

পিএইচডি/সমমান ডিগ্রী শিক্ষক সংখ্যা ৬

প্রফেসর ১২

এসোসিয়েট প্রফেসর ৬

এসিস্ট্যান্ট প্রফেসর ১৯

লেকচারার ৮৬

কর্মকর্তা ও কর্মচারীর পরিসংখ্যান :

কর্মকর্তার সংখ্যা ৭১

কর্মচারীর সংখ্যা ৯৪

শিক্ষক - শিক্ষার্থী অনুপাত ১:৫১

কর্মকর্তা, কর্মচারী ও শিক্ষার্থীর অনুপাত ১:৮৮:৬৬

২০১৫ সালে সর্বমোট আয় (টাকায়) : ১৭,৮৯,৮৭,১১৫

নিজস্ব আয় ৫৭,৩৬,৭১৫

বিদেশি ও অন্যান্য উৎস/ফান্ড হতে আয় -

২০১৫ সালে সর্বমোট ব্যয় (টাকায়) : ১৭,৯০,৪৪,৬৪৮

শিক্ষা খাত ১,৩৪,৫০,৭০০

গবেষণা খাত ১,৭০,০০০

বেতন ভাতা খাত ১১,৯১,১০,৫০০

গবেষণা বৃত্তি -

পরিবহন খাত ১,৩২,৯৬,৪০৭

বিদ্যাৎ খাত ৩১,৭৩,৮৮৯

অবকাঠামো উন্নয়ন ও রক্ষণাবেক্ষণ খাত ৩৮,৫৫,৫০০

চিকিৎসা খাত ১০,৯৩,৩০০

অন্যান্য ১,৭৮,৩৪,০৫২

গ্রন্থাগারে পাঠ্যপুস্তকের বিবরণ :

গ্রন্থাগার সামগ্রীর মোট মজুদ সংখ্যা ১৮১৪৭

২০১৫ সালে সংগৃহীত সংখ্যা (Acquisition)- ৯২৯

গবেষণা ও প্রকাশনা:

পরিচালিত গবেষণা প্রকল্পের সংখ্যা -

বিদেশি সাময়িকীতে প্রকাশিত প্রবন্ধের সংখ্যা -

দেশী সাময়িকীতে প্রকাশিত প্রবন্ধের সংখ্যা ২৩

প্রকাশিত পিয়ার রিভিউকৃত সাময়িকীর সংখ্যা -

অধ্যয়নরত সর্বমোট বিদেশি শিক্ষার্থীর পরিসংখ্যান :

মোট শিক্ষার্থীর সংখ্যা -

মোট ছাত্রী সংখ্যা -

বিনা খরচে অধ্যয়নরত শিক্ষার্থীর পরিসংখ্যান :

মুক্তিযোদ্ধার সন্তান ৬

দরিদ্র ও মেধাবী শিক্ষার্থী ৪

নিজস্ব জমি ও ভৌত অবকাঠামোতে শিক্ষা কার্যক্রম চলছে।

৪৫. নর্দান ইউনিভার্সিটি বাংলাদেশ

প্রতিষ্ঠা সন : ২০০২

শের টাওয়ার, বাড়ী নং ১৩, রোড নং ১৭, বনানী, ঢাকা-১২১৩, ফোন : ০২ ৯৮৯২০৫৪ ফ্যাক্স : ০২ ৯৮২০৭২০

ই-মেইল : admission@nub.ac.bd ওয়েবসাইট : www.nub.ac.bd

বিশ্ববিদ্যালয়ের উল্লেখযোগ্য তথ্য :

নিজস্ব জমির পরিমাণ-

ভৌত অবকাঠামোর পরিমাণ-

(ক) ১. ১৬৫ শতাংশ, আশকোনা, হাজী ক্যাম্প সংলগ্ন, ঢাকা, ২.
নিজস্ব- ২. ৬৪ একর, মৌজা: সারাব, ইউনিয়নঃ কাশিমপুর, উপজেলা:
গাজীপুর সদর, জেলা: গাজীপুর (ঢাকার অনুরে ইপিজেড
সংলগ্ন), ৩. ৩০ শতাংশ, (৩.৮৮, ৫১৪ বর্গ ফুট) ৯৩, কাজী
নজরুল ইসলাম এভিনিউ, কাওরান বাজার

(খ) ভাড়া কৃত- ২৪৩৮০২ বর্গফুট

ছাত্রাবাস-

মোট অনুদান সংখ্যা - ৫

মোট বিভাগ সংখ্যা - ১০

মোট কোর্সের/প্রোগ্রামের সংখ্যা- ১৭

মোট ইনস্টিটিউট সংখ্যা - -

২০১৫ সালে ভর্তিকৃত শিক্ষার্থী পরিসংখ্যান :

মোট আসন সংখ্যা - ৮৩৫৫

ভর্তিকৃত শিক্ষার্থীর সংখ্যা - ২১১৮

মোট ছাত্রী সংখ্যা - ৫৯৪

অধ্যয়নরত সর্বমোট শিক্ষার্থী পরিসংখ্যান :

মোট শিক্ষার্থী সংখ্যা - ৬১৪১

মোট ছাত্রী সংখ্যা - ১৮৯০

স্নাতক পাস পর্যায়ে শিক্ষার্থী সংখ্যা- ২২

স্নাতক সম্মান পর্যায়ে শিক্ষার্থী সংখ্যা- ৪৯০৯

স্নাতকোত্তর পর্যায়ে শিক্ষার্থী সংখ্যা- ১২১০

মূলবিষয়ভিত্তিক শিক্ষার্থী পরিসংখ্যান :

কলা ও মানবিক বিষয়ে- ৪৫৬

সামাজিক বিজ্ঞান বিষয়ে- -

শিক্ষা বিষয়ে- -

বিজ্ঞান বিষয়ে- ১৪৫০

ব্যবসায় প্রশাসন বিষয়ে- ২৬৭৬

আইন বিষয়ে- ১৩০১

ফার্মেসী বিষয়ে- ২৫৮

কৃষি বিষয়ে- -

প্রকৌশল ও কারিগরী বিষয়ে- -

অর্থনীতি বিষয়ে- -

ডিম্বিভিত্তিক উত্তীর্ণ পরীক্ষার্থীর সংখ্যা: ১৭৩২

স্নাতক (পাস)- ২২

স্নাতক (সম্মান) - ৪৯০৯

স্নাতক (কারিগরী ও প্রযুক্তি)- -

স্নাতকোত্তর- ১২১০

স্নাতকোত্তর (কারিগরী ও প্রযুক্তি)- -

শিক্ষার্থীপ্রতি মাথাপিছু ব্যয় (টাকায়) : ৬২১৩৯.০০

বিশেষ অর্জন : -

শিক্ষক পরিসংখ্যান :

মোট শিক্ষক সংখ্যা - ২৬৪

মোট মহিলা শিক্ষক সংখ্যা - ৭৮

খণ্ডকালীন /চুক্তিভিত্তিক/এডহক শিক্ষক সংখ্যা - ৭৬

পিএইচডি/সমমান ডিগ্রি শিক্ষক সংখ্যা - ৩৪

প্রফেসর- ২৪

এসোসিয়েট প্রফেসর- ১৫

এসিস্ট্যান্ট প্রফেসর- ৫৩

লেকচারার + টিচিং এসিস্ট্যান্ট + অন্যান্য ১৭২

কর্মকর্তা ও কর্মচারীদের পরিসংখ্যান :

কর্মকর্তার সংখ্যা- ১০৬

কর্মচারীর সংখ্যা- ১৬৫

শিক্ষক-শিক্ষার্থী অনুপাত- ১:২৩

কর্মকর্তা, কর্মচারী ও শিক্ষার্থী অনুপাত ১:৫৮ ও ১:৩৭

২০১৫ সালে সর্বমোট আয় (লক্ষ টাকায়) :

নিজস্ব আয়- ৩৯,৫০,২৮,৮১৪

বিদেশি ও অন্যান্য উৎস/ফান্ড হতে আয়- ৪৮,৬৪,২৮৮

২০১৫ সালে সর্বমোট ব্যয় (লক্ষ টাকায়) :

শিক্ষা খাত- ১২,৪১,৭৫,৪৪১

গবেষণা খাত ৫,৩৪,০০০

বেতন ভাতা খাত- ১৬,৯৮,৫২,৫২১

গবেষণা বৃত্তি ৭,৯৪,০৯০

পরিবহন খাত- ২২,৯১,২৮৯

বিদ্যুৎ খাত- ১,৩৫,৩৮,০৪১

অবকাঠামো উন্নয়ন ও রক্ষণাবেক্ষণ খাত ১৩,১২,৫৫,০৮১

চিকিৎসা খাত- ৩,২১,২৮৬

অন্যান্য- ৭,০০,৮৬,৫৮৪

গ্রন্থাগারে পাঠ্যপুস্তকের বিবরণ :

গ্রন্থাগার সামগ্রীর মোট মজুদ সংখ্যা- ৯৮৩৩২

২০১৫ সালে সংগ্রহীত সংখ্যা (Acquisition)- ৫৬

গবেষণা ও প্রকাশনা :

পরিচালিত গবেষণা প্রকল্পের সংখ্যা ২৪

বিদেশি সাময়িকীতে প্রকাশিত প্রবন্ধের সংখ্যা -

দেশী সাময়িকীতে প্রকাশিত প্রবন্ধের সংখ্যা -

প্রকাশিত পিয়ার রিভিউকৃত সাময়িকীর সংখ্যা -

অধ্যয়নরত সর্বমোট বিদেশি শিক্ষার্থীর পরিসংখ্যান :

মোট শিক্ষার্থী সংখ্যা - ০২

মোট ছাত্রী সংখ্যা - -

বিনা খরচে অধ্যয়নরত শিক্ষার্থীর পরিসংখ্যান :

মুক্তিযোদ্ধার সন্তান- ৪

দরিদ্র ও মেধাবী শিক্ষার্থী- ৪৩১

৪৬. সাউদার্ন ইউনিভার্সিটি বাংলাদেশ

প্রতিষ্ঠা সন : ২০০২

৭৩৯/এ মেহেদিবাগ রোড, চট্টগ্রাম-৮০০০, ফোন : ০৩১ ২৮৫১৩৩৬-৯ ফ্যাক্স : ০৩১ ২৮৫১৩৪০

ই-মেইল : info@southern-bd.info ওয়েবসাইট : www.southern-bd.info

বিশ্ববিদ্যালয়ের উল্লেখযোগ্য তথ্য :

নিজস্ব জমির পরিমাণ-	৩.৬৯ একর
ভৌত অবকাঠামোর পরিমাপ-	
(ক) নিজস্ব-	৫৫০০ বর্গফুট
(খ) ভাড়াকৃত-	১৫৪২৬৪ বর্গফুট

ছাত্রাবাস-	-
মোট অনুদান সংখ্যা -	০৩
মোট বিভাগ সংখ্যা -	০৯
মোট কোর্সের/প্রোগ্রামের সংখ্যা-	১৬
মোট ইনস্টিটিউট সংখ্যা -	০০

২০১৫ সালে ভর্তিকৃত শিক্ষার্থী পরিসংখ্যান :

মোট আসন সংখ্যা -	
ভর্তিকৃত শিক্ষার্থীর সংখ্যা -	১৭৩৭
মোট ছাত্রী সংখ্যা -	৪৪০

অধ্যয়নরত সর্বমোট শিক্ষার্থী পরিসংখ্যান :

মোট শিক্ষার্থী সংখ্যা -	৪১৫৬
মোট ছাত্রী সংখ্যা -	৯৮৭
স্নাতক পাস পর্যায়ে শিক্ষার্থী সংখ্যা-	৫৩
স্নাতক সম্মান পর্যায়ে শিক্ষার্থী সংখ্যা-	৩৩৯৮
স্নাতকোত্তর পর্যায়ে শিক্ষার্থী সংখ্যা-	৭০৫

মূলবিষয়ভিত্তিক শিক্ষার্থী পরিসংখ্যান :

কলা ও মানবিক বিষয়ে-	৩২৮
সামাজিক বিজ্ঞান বিষয়ে-	৭৩
শিক্ষা বিষয়ে-	
বিজ্ঞান বিষয়ে-	
ব্যবসায় প্রশাসন বিষয়ে-	১৬৪৯
আইন বিষয়ে-	৭১২
ফার্মেসী বিষয়ে-	১৩৭
কৃষি বিষয়ে-	
প্রকৌশল ও কারিগরী বিষয়ে-	১২৫৭
অর্থনীতি বিষয়ে-	

ডিগ্রিভিত্তিক উত্তীর্ণ পরীক্ষার্থীর সংখ্যা

স্নাতক (পাস)-	৯৫
স্নাতক (সম্মান)-	২৬১
স্নাতক (কারিগরী ও প্রযুক্তি)-	১৮৭
স্নাতকোত্তর-	২৬২
স্নাতকোত্তর (কারিগরী ও প্রযুক্তি)-	০৬
শিক্ষার্থীপ্রতি মাথাপিছু ব্যয় (টাকায়):	২৪৪০৭

বিশেষ অর্জন :

শিক্ষক পরিসংখ্যান :

মোট শিক্ষক সংখ্যা -	১৯৯
মোট মহিলা শিক্ষক সংখ্যা -	৫৮
খণ্ডকালীন/চুক্তিভিত্তিক/এডহক শিক্ষক সংখ্যা -	৫৬
পিএইচ.ডি/সমমান ডিগ্রি শিক্ষক সংখ্যা -	৩০

প্রফেসর-	৩২
এসোসিয়েট প্রফেসর-	১৫
এসিস্ট্যান্ট প্রফেসর-	৩০
লেকচারার-	১০৫

কর্মকর্তা ও কর্মচারীদের পরিসংখ্যান :

কর্মকর্তার সংখ্যা-	৩৮
কর্মচারীর সংখ্যা-	৭২
শিক্ষক-শিক্ষার্থী অনুপাত-	১ : ২১
কর্মকর্তা ও কর্মচারী-শিক্ষার্থী অনুপাত-	১ : ৩৮

২০১৫ সালে সর্বমোট আয় (টাকায়):

নিজস্ব আয়-	১৪৬৪১০৮৩৮
বিদেশি ও অন্যান্য উৎস/ফান্ড হতে আয়-	

২০১৫ সালে সর্বমোট ব্যয় (টাকায়):

শিক্ষা খাত-	
গবেষণা খাত	৩৯১২০২
বেতন ভাতা খাত-	৯০১৩৯০৩৮
গবেষণা বৃত্তি	৪৫০০০
পরিবহন খাত-	৪৪২৪০৬
বিদ্যুৎ খাত-	২০৩৮৩২৯
অবকাঠামো উন্নয়ন ও রক্ষণাবেক্ষণ খাত	১৯৬২৫৪৭
চিকিৎসা খাত-	

অন্যান্য-

গ্রন্থাগারে পাঠ্যপকরণের বিবরণ :

গ্রন্থাগার সামগ্রীর মোট মজুদ সংখ্যা-	৯৫৫৫
২০১৫ সালে সংগৃহীত সংখ্যা (Acquistion)-	৪৩৫

গবেষণা ও প্রকাশনা :

পরিচালিত গবেষণা প্রকল্পের সংখ্যা	
বিদেশি সাময়িকীতে প্রকাশিত প্রবন্ধের সংখ্যা	৩৫
দেশি সাময়িকীতে প্রকাশিত প্রবন্ধের সংখ্যা	০৬
প্রকাশিত পিয়ার রিভিউকৃত সাময়িকীর সংখ্যা	০৪

অধ্যয়নরত সর্বমোট বিদেশি শিক্ষার্থীর পরিসংখ্যান :

মোট শিক্ষার্থী সংখ্যা -	০৮
মোট ছাত্রী সংখ্যা -	০২
বিনা খরচে অধ্যয়নরত শিক্ষার্থীর পরিসংখ্যান :	
মুক্তিযোদ্ধার সন্তান-	০৮
দরিদ্র ও মেধাবী শিক্ষার্থী-	১৫২১

৪৭. ইবাইস ইউনিভার্সিটি

প্রতিষ্ঠা সন : ২০০২

বাড়ি-২১/এ, সড়ক-১৬ (পুরাতন-২৭), ধানমন্ডি, ঢাকা-১২০৯

মাননীয় উচ্চ আদালতের **Stay Order** থাকার কারণে বাংলাদেশ বিশ্ববিদ্যালয় মঞ্জুরী কমিশন কর্তৃক প্রকাশিত ‘বার্ষিক প্রতিবেদন ২০১৫’-এর ইবাইস ইউনিভার্সিটি সংক্রান্ত সমুদয় তথ্য ১২-০১-২০১৭ তারিখে অনুষ্ঠিত বাংলাদেশ বিশ্ববিদ্যালয় মঞ্জুরী কমিশনের সভার সিদ্ধান্ত অনুযায়ী প্রত্যাহার করা হ’ল।

৪৮. অতীশ দীপঙ্কর ইউনিভার্সিটি অফ সাইন্স অ্যান্ড টেকনোলজি

প্রতিষ্ঠা সন : ২০০৪

বাড়ি -৮৩, রোড -০৪, ব্লক- বি, বনানী, ঢাকা-১২১৩, ফোন : ০২ ৯৮৫০১০৫ ফ্যাক্স : ০২ ৯৮৯৪৩১৯

ই-মেইল : info@atishdipankaruniversity.edu.bd ওয়েবসাইট : www.atishdipankaruniversity.edu.bd

বিশ্ববিদ্যালয়ের উল্লেখযোগ্য তথ্য :

নিজস্ব জমির পরিমাণ-	১০০ শতাংশ
ভৌত অবকাঠামোর পরিমাপ-	
(ক) নিজস্ব-	নির্মান কাজ চলছে
(খ) ভাড়া কৃত-	
ছাত্রাবাস-	-
মোট অনুদ সৎখ্যা -	০৩
মোট বিভাগ সৎখ্যা -	০৯
মোট কোর্সের/প্রোগ্রামএর সৎখ্যা-	২১
মোট ইনস্টিটিউট সৎখ্যা -	০০
২০১৫ সালে ভর্তিকৃত শিক্ষার্থী পরিসংখ্যান :	
মোট আসন সৎখ্যা -	৪৬৫০
ভর্তিকৃত শিক্ষার্থীর সৎখ্যা -	১১১৩
মোট ছাত্রী সৎখ্যা -	১৮৮
অধ্যয়নরত সর্বমোট শিক্ষার্থী পরিসংখ্যান :	
মোট শিক্ষার্থী সৎখ্যা -	৬২২০
মোট ছাত্রী সৎখ্যা -	৯৩৩
স্নাতক পাস পর্যায়ে শিক্ষার্থী সৎখ্যা-	২১২
স্নাতক সম্মান পর্যায়ে শিক্ষার্থী সৎখ্যা-	৫২৮১
স্নাতকোত্তর পর্যায়ে শিক্ষার্থী সৎখ্যা-	৯৩৯
মূলবিষয়ভিত্তিক শিক্ষার্থী পরিসংখ্যান :	
কলা ও মানবিক বিষয়ে-	১৮৪
সামাজিক বিজ্ঞান বিষয়ে-	১৬৫
শিক্ষা বিষয়ে-	৬৭
বিজ্ঞান বিষয়ে-	-
ব্যবসায় প্রশাসন বিষয়ে-	১৩৭৩
আইন বিষয়ে-	৭৩১
ফার্মেসী বিষয়ে-	১৪৪
কৃষি বিষয়ে-	৩৭১
প্রকৌশল ও কারিগরী বিষয়ে-	৩১৯৪
অর্থনীতি বিষয়ে-	-
ডিগ্রিভিত্তিক উত্তীর্ণ পরীক্ষার্থীর সৎখ্যা :	
স্নাতক (পাস)-	৩৬
স্নাতক (সম্মান)-	৯২৭
স্নাতক (কারিগরী ও প্রযুক্তি)-	১৬২৩
স্নাতকোত্তর-	৩৫৮
স্নাতকোত্তর (কারিগরী ও প্রযুক্তি)-	
শিক্ষার্থীপ্রতি মাথাপিছু ব্যয় (টাকায়) :	৪৮৮১১
বিশেষ অর্জন :	-

শিক্ষক পরিসংখ্যান :

মোট শিক্ষক সৎখ্যা -	২০৩
মোট মহিলা শিক্ষক সৎখ্যা -	৭৩
খণ্ডকালীন /চুক্তিভিত্তিক/এডহক শিক্ষক সৎখ্যা -	৪৮
পিএইচ.ডি/সমমান ডিগ্রি শিক্ষক সৎখ্যা -	১৪
প্রফেসর-	১২
এসোসিয়েট প্রফেসর-	০৫
এসিস্ট্যান্ট প্রফেসর-	২৩
লেকচারার-	১৬২
কর্মকর্তা ও কর্মচারীদের পরিসংখ্যান :	
কর্মকর্তার সৎখ্যা-	৯৯
কর্মচারীর সৎখ্যা-	৮৭
শিক্ষক-শিক্ষার্থী অনুপাত-	১:৩১
কর্মকর্তা ও কর্মচারী-শিক্ষার্থী অনুপাত-	১:৩৩
২০১৫ সালে সর্বমোট আয় (টাকায়) :	
নিজস্ব আয়-	১৪,২৯,৫৫,৬৩১.০০
বিদেশি ও অন্যান্য উৎস/ফান্ড হতে আয়-	-
২০১৫ সালে সর্বমোট ব্যয় (টাকায়) :	১৪,৯১,৩৬,৯০৮.০০
শিক্ষা খাত-	৮৪,৮০,৫৯৩.০০
গবেষণা খাত	-
বেতন ভাতা খাত-	৬,৫৮,৮৭,৭২৩.০০
গবেষণা বৃত্তি	-
পরিবহন খাত-	-
বিদ্যুৎ খাত-	১৫,৯৪,৫৭৮.০০
অবকাঠামো উন্নয়ন ও রক্ষণাবেক্ষণ খাত	৬১,৮১,২৭৭.০০
চিকিৎসা খাত-	১,১১,৭৯৮.০০
অন্যান্য-	৬,৪৩,৯৫,২৯৫.০০
গ্রন্থাগারে পাঠ্যপুস্তকের বিবরণ :	
গ্রন্থাগার সামগ্রীর মোট মজুদ সৎখ্যা-	৩২,১৮৫
২০১৫ সালে সংগৃহীত সৎখ্যা (Acquistion)-	২৬৪৩
গবেষণা ও প্রকাশনা :	
পরিচালিত গবেষণা প্রকল্পের সৎখ্যা	-
বিদেশি সাময়িকীতে প্রকাশিত প্রবন্ধের সৎখ্যা	-
দেশি সাময়িকীতে প্রকাশিত প্রবন্ধের সৎখ্যা	-
প্রকাশিত পিয়ার রিভিউকৃত সাময়িকীর সৎখ্যা	-
অধ্যয়নরত সর্বমোট বিদেশি শিক্ষার্থীর পরিসংখ্যান :	
মোট শিক্ষার্থী সৎখ্যা -	-
মোট ছাত্রী সৎখ্যা -	-
বিনা খরচে অধ্যয়নরত শিক্ষার্থীর পরিসংখ্যান :	৫১
মুক্তিযোদ্ধার সন্তান-	১১
দরিদ্র ও মেধাবী শিক্ষার্থী-	৩৮

৪৯. ঢাকা ইন্টারন্যাশনাল ইউনিভার্সিটি

প্রতিষ্ঠা সন : ২০০০

বাড়ি-৩ ও ৬, রোড-১, ব্লক-এফ, বনানী, ঢাকা-১২১৩, ফোন : ০২ ৮৮৫৮৭৩৪-৫ ফ্যাক্স : ০২ ৯৮৭১৫৫৬

ই-মেইল : info@diu.net.bd ওয়েবসাইট : www.diu.net.bd

বিশ্ববিদ্যালয়ের উল্লেখযোগ্য তথ্য :

নিজস্ব জমির পরিমাণ-

৪.৭০ একর, ৫.২৫
কাঠা, ১.০৩ একর

ভৌত অবকাঠামোর পরিমাপ-

(ক) নিজস্ব-

২৯৮৬২ বর্গফুট

(খ) ভাড়াকৃত-

১০৫৭৬০ বর্গফুট

ছাত্রাবাস-

০৫

মোট অনুদান সংখ্যা -

০৫

মোট বিভাগ সংখ্যা -

১৩

মোট কোর্সের/প্রোগ্রামের সংখ্যা-

২৯

মোট ইনস্টিটিউট সংখ্যা -

-

২০১৫ সালে ভর্তিকৃত শিক্ষার্থী পরিসংখ্যান

মোট আসন সংখ্যা -

৫৫৭০

ভর্তিকৃত শিক্ষার্থীর সংখ্যা -

২১৭৩

মোট ছাত্রী সংখ্যা -

৩৬৩

অধ্যয়নরত সর্বমোট শিক্ষার্থী পরিসংখ্যান :

মোট শিক্ষার্থী সংখ্যা -

৬২৭৭

মোট ছাত্রী সংখ্যা -

১০৬২

স্নাতক পাস পর্যায়ে শিক্ষার্থী সংখ্যা-

১৩৮

স্নাতক সম্মান পর্যায়ে শিক্ষার্থী সংখ্যা-

৪৯৪১

স্নাতকোত্তর পর্যায়ে শিক্ষার্থী সংখ্যা-

১১৯৮

মূলবিষয়ভিত্তিক শিক্ষার্থী পরিসংখ্যান :

কলা ও মানবিক বিষয়ে- (ইংরেজী)

৫৪১

সামাজিক বিজ্ঞান বিষয়ে-

৪৪৪

শিক্ষা বিষয়ে-

বিজ্ঞান বিষয়ে-

ব্যবসায় প্রশাসন বিষয়ে-

১৮০৭

আইন বিষয়ে-

১৩৫৩

ফার্মেসী বিষয়ে-

১৬৭

কৃষি বিষয়ে-

প্রকৌশল ও কারিগরী বিষয়ে-

১৯৬৫

অর্থনীতি বিষয়ে-

ডিগ্রিভিত্তিক উত্তীর্ণ পরীক্ষার্থীর সংখ্যা :

২০৬৮

স্নাতক (পাস)-

৬৪

স্নাতক (সম্মান)-

৮৯৮

স্নাতক (কারিগরী ও প্রযুক্তি)-

৩৭৫

স্নাতকোত্তর-

৭১৮

স্নাতকোত্তর (কারিগরী ও প্রযুক্তি)-

১৩

শিক্ষার্থীপ্রতি মাথাপিছু ব্যয় (টাকায়) :

৪১৯৯৬

বিশেষ অর্জন :

-

শিক্ষক পরিসংখ্যান :

মোট শিক্ষক সংখ্যা -

১৯৯

মোট মহিলা শিক্ষক সংখ্যা -

৩৬

খণ্ডকালীন/চুক্তিভিত্তিক/এডহক শিক্ষক সংখ্যা

৬৩

পিএইচডি/সমমান ডিগ্রি শিক্ষক সংখ্যা -

৩৭

প্রফেসর-

২৯

এসোসিয়েট প্রফেসর-

২০

এসিস্ট্যান্ট প্রফেসর-

৬০

লেকচারার-

৮১

কর্মকর্তা ও কর্মচারীদের পরিসংখ্যান :

কর্মকর্তার সংখ্যা-

৯৩

কর্মচারীর সংখ্যা-

১০৫

শিক্ষক-শিক্ষার্থী অনুপাত-

১:৩১.৫৪

কর্মকর্তা ও কর্মচারী-শিক্ষার্থী অনুপাত-

১:৬৭.৪৯, ১:৫৯.৭৮

২০১৫ সালে সর্বমোট আয় (টাকায়) :

২৬,৩৬,১১,৮৮৬

নিজস্ব আয়-

বিদেশি ও অন্যান্য উৎস/ফান্ড হতে আয়-

২০১৫ সালে সর্বমোট ব্যয় (টাকায়) :

২৬,৩৬,১১,৮৮৬

শিক্ষা খাত-

৮,৩৫,৯৭,৩৩৯

গবেষণা খাত

১৭,৭২,৪২৬

বেতন ভাতা খাত-

৯,৬২,৪২,৪৭৯

গবেষণা বৃত্তি

৬,০০,০০০

পরিবহন খাত-

৩০,১৭,৫৯৪

বিদ্যুৎ খাত-

৩৯,১১,৯৩৩

অবকাঠামো উন্নয়ন ও রক্ষণাবেক্ষণ খাত

৬,২০,১২,৭০১

চিকিৎসা খাত-

৫,০০,০০০

অন্যান্য-

গ্রন্থাগারে পাঠোপকরণের বিবরণ :

গ্রন্থাগার সামগ্রীর মোট মজুদ সংখ্যা-

৫০,৭০০

২০১৫ সালে সংগ্রহীত সংখ্যা (Acquisition)

৫০০

গবেষণা ও প্রকাশনা :

পরিচালিত গবেষণা প্রকল্পের সংখ্যা

বিদেশি সাময়িকীতে প্রকাশিত প্রবন্ধের সংখ্যা

দেশী সাময়িকীতে প্রকাশিত প্রবন্ধের সংখ্যা

প্রকাশিত পিয়ার রিভিউকৃত সাময়িকীর সংখ্যা

১

অধ্যয়নরত সর্বমোট বিদেশি শিক্ষার্থীর পরিসংখ্যান :

মোট শিক্ষার্থী সংখ্যা (ছাত্র)

২৬

মোট ছাত্রী সংখ্যা -

৩

বিনা খরচে অধ্যয়নরত শিক্ষার্থীর পরিসংখ্যান :

মুক্তিযোদ্ধার সন্তান-

১

দরিদ্র ও মেধাবী শিক্ষার্থী-

১৬

৫০. প্রাইম ইউনিভার্সিটি

প্রতিষ্ঠা সন : ২০০২

২এ/১ নর্থ ইস্ট অব দারুস সালাম রোড, সেকশন-১, মিরপুর, ঢাকা-১২১৬, ফোন : ০২ ৮০৫১৭৮২ ফ্যাক্স : ০২ ৮০৫৫৬৪৭

ই-মেইল : info@primeuniversity.edu.bd ওয়েবসাইট : www.primeuniversity.edu.bd

বিশ্ববিদ্যালয়ের উল্লেখযোগ্য তথ্য :

নিজস্ব জমির পরিমাণ-	৫৭.৬৮ শতাংশ
ভৌত অবকাঠামোর পরিমাণ-	১৯৪০০০ ব:ফুট
(ক) নিজস্ব-	১৪০০০০ ব:ফুট
(খ) ভাড়াকৃত-	৫৪০০০ ব:ফুট
ছাত্রাবাস-	=
মোট অনুষদ সংখ্যা -	০৫
মোট বিভাগ সংখ্যা -	০৯
মোট কোর্সের/প্রোগ্রামএর সংখ্যা-	১৭
মোট ইনস্টিটিউট সংখ্যা -	-

২০১৫ সালে ভর্তিকৃত শিক্ষার্থী পরিসংখ্যান :

মোট আসন সংখ্যা -	৩০৬০
ভর্তিকৃত শিক্ষার্থীর সংখ্যা -	১১৪৮
মোট ছাত্রী সংখ্যা -	২৬০
অধ্যয়নরত সর্বমোট শিক্ষার্থী পরিসংখ্যান :	
মোট শিক্ষার্থী সংখ্যা -	৩৩৫৯
মোট ছাত্রী সংখ্যা -	৭৬৬
স্নাতক পাস পর্যায়ে শিক্ষার্থী সংখ্যা-	২৮৯
স্নাতক সম্মান পর্যায়ে শিক্ষার্থী সংখ্যা-	২৪৯৩
স্নাতকোত্তর পর্যায়ে শিক্ষার্থী সংখ্যা-	৫৮৭

মূলবিষয়ভিত্তিক শিক্ষার্থী পরিসংখ্যান :

কলা ও মানবিক বিষয়ে-	২৩০
সামাজিক বিজ্ঞান বিষয়ে-	-
শিক্ষা বিষয়ে-	৫৫
বিজ্ঞান বিষয়ে-	-
ব্যবসায় প্রশাসন বিষয়ে-	১২৪৮
আইন বিষয়ে-	৮৬০
ফার্মেসী বিষয়ে-	-
কৃষি বিষয়ে-	-
প্রকৌশল ও কারিগরী বিষয়ে-	৯৬৬
অর্থনীতি বিষয়ে-	-
ডিগ্রিভিত্তিক উত্তীর্ণ পরীক্ষার্থীর সংখ্যা :	
স্নাতক (পাস)-	৩৭১
স্নাতক (সম্মান)-	২১১
স্নাতক (কারিগরী ও প্রযুক্তি)-	১০২
স্নাতকোত্তর-	৩০৩
স্নাতকোত্তর (কারিগরী ও প্রযুক্তি)-	-
শিক্ষার্থীপ্রতি মাথাপিছু ব্যয় (টাকায়) :	৪১,২৬২.০০
বিশেষ অর্জন :	-

১। স্থায়ী ক্যাম্পাস নির্মাণ কাজ শুরু ও কাজের অগ্রগতি ৪৫%।

২। প্রাইম ইউনিভার্সিটির নামে অবৈধভাবে পরিচালিত আউটার ক্যাম্পাসসমূহ বন্ধকরণ।

শিক্ষক পরিসংখ্যান :

মোট শিক্ষক সংখ্যা -	১৫৪
মোটমহিলা শিক্ষক সংখ্যা -	৩৯
খণ্ডকালীন/চুক্তিভিত্তিক/এডহক শিক্ষক সংখ্যা -	৩৬
পিএইচ.ডি/সমমান ডিগ্রি শিক্ষক সংখ্যা -	২১
প্রফেসর-	১৬
এসোসিয়েট প্রফেসর-	০৮
এসিস্ট্যান্ট প্রফেসর-	২২
লেকচারার-	১০৭

কর্মকর্তা ও কর্মচারীদের পরিসংখ্যান :

কর্মকর্তার সংখ্যা-	৩৯
কর্মচারীর সংখ্যা-	৬৪
শিক্ষক-শিক্ষার্থী অনুপাত-	১ : ২১.৮১
কর্মকর্তা ও কর্মচারী-শিক্ষার্থী অনুপাত-	১ : ৩২.৬১
২০১৫ সালে সর্বমোট আয় (টাকায়) :	১৪,১১,২৫,৩০০.০০
নিজস্ব আয়-	-
বিদেশি ও অন্যান্য উৎস/ফান্ড হতে আয়-	-
২০১৫ সালে সর্বমোট ব্যয় (টাকায়) :	১৩,৮৫,৯৯,৬০০.০০
শিক্ষা খাত-	৬০,২৯,০৮৩.০০
গবেষণা খাত	২,৭৭,১৯৯.০০
বেতন ভাতা খাত-	৯,৬১,৮৮,১২২.০০
গবেষণা বৃত্তি	২৭,৭২০.০০
পরিবহন খাত-	১৪,২৭,৫৭৬.০০
বিদ্যুৎ খাত-	২২,৫৯,১৭৩.০০
অবকাঠামো উন্নয়ন ও রক্ষণাবেক্ষণ খাত	২,৬২,৬৪,৬২৪.০০
চিকিৎসা খাত-	৬৯,৩০০.০০
অন্যান্য-	৬০,৫৬,৮০৩.০০

গ্রন্থাগারে পাঠ্যপুস্তকের বিবরণ :

গ্রন্থাগার সামগ্রীর মোট মজুদ সংখ্যা-	২৮-২৬০
২০১৫ সালে সংগৃহীত সংখ্যা (Acquisition)-	১৩৬০

গবেষণা ও প্রকাশনা :

পরিচালিত গবেষণা প্রকল্পের সংখ্যা	-
বিদেশি সাময়িকীতে প্রকাশিত প্রবন্ধের সংখ্যা	২৯
দেশি সাময়িকীতে প্রকাশিত প্রবন্ধের সংখ্যা	০৯
প্রকাশিত পিয়ার রিভিউকৃত সাময়িকীর সংখ্যা	০৩

অধ্যয়নরত সর্বমোট বিদেশি শিক্ষার্থীর পরিসংখ্যান:

মোট শিক্ষার্থী সংখ্যা -	০১
মোট ছাত্রী সংখ্যা -	=
বিনা খরচে অধ্যয়নরত শিক্ষার্থীর পরিসংখ্যান :	
মুক্তিযোদ্ধার সন্তান-	০৮
দরিদ্র ও মেধাবী শিক্ষার্থী-	১১৭

৫১. এশিয়ান ইউনিভার্সিটি অফ বাংলাদেশ

প্রতিষ্ঠা সন : ১৯৯৬

বাড়ি-২৫, রোড-৫, সেক্টর-৭, উত্তরা মডেল টাউন, ঢাকা-১২৩০, ফোন : ০২ ৮৯১৬১১৬ ফ্যাক্স : ০২ ৮৯১৬৫২১

ই-মেইল : info@aub-bd.org ওয়েবসাইট : www.aub-bd.org

বিশ্ববিদ্যালয়ের উল্লেখযোগ্য তথ্য :

নিজস্ব জমির পরিমাপ-	১০.০২৩২ একর
ভৌত অবকাঠামোর পরিমাপ-	
(ক) নিজস্ব-	১,৮৩০৩২ বর্গফুট
(খ) ভাড়াকৃত-	৬৬৩৮৮ বর্গফুট
ছাত্রাবাস-	-
মোট অনুদান সংখ্যা -	০৫
মোট বিভাগ সংখ্যা -	১৩
মোট কোর্সের/প্রোগ্রামের সংখ্যা-	২৩
মোট ইনস্টিটিউট সংখ্যা -	০১
২০১৫ সালে ভর্তিকৃত শিক্ষার্থী পরিসংখ্যান :	
মোট আসন সংখ্যা -	২৯৪০০
ভর্তিকৃত শিক্ষার্থীর সংখ্যা -	২৮০১
মোট ছাত্রী সংখ্যা -	৮৩৩
অধ্যয়নরত সর্বমোট শিক্ষার্থী পরিসংখ্যান :	
মোট শিক্ষার্থী সংখ্যা -	১০৬২৭
মোট ছাত্রী সংখ্যা -	২৯৫৬
স্নাতক পাস পর্যায়ে শিক্ষার্থী সংখ্যা-	১৪৪
স্নাতক সম্মান পর্যায়ে শিক্ষার্থী সংখ্যা-	৭৭৩৫
স্নাতকোত্তর পর্যায়ে শিক্ষার্থী সংখ্যা-	২৭৪৮
মূলবিষয়ভিত্তিক শিক্ষার্থী পরিসংখ্যান :	
কলা ও মানবিক বিষয়ে-	৩৬৩৪
সামাজিক বিজ্ঞান বিষয়ে-	১৭৫৫
শিক্ষা বিষয়ে-	১৬৫
বিজ্ঞান বিষয়ে-	৪৩
ব্যবসায় প্রশাসন বিষয়ে-	৩৯৩১
আইন বিষয়ে-	
ফার্মেসী বিষয়ে-	
কৃষি বিষয়ে-	
প্রকৌশল ও কারিগরী বিষয়ে-	৬৫৫
অর্থনীতি বিষয়ে-	৪৪৪
ডিগ্রিভিত্তিক উত্তীর্ণ পরীক্ষার্থীর সংখ্যা :	
স্নাতক (পাস)-	১৯
স্নাতক (সম্মান)-	৫৫৫
স্নাতক (কারিগরী ও প্রযুক্তি)-	০০
স্নাতকোত্তর-	৩৭৮
স্নাতকোত্তর (কারিগরী ও প্রযুক্তি)-	০০
শিক্ষার্থীপ্রতি মাথাপিছু ব্যয় (টাকায়) :	২৫,৫৪১.২৩
বিশেষ অর্জন :	-

শিক্ষক পরিসংখ্যান :

মোট শিক্ষক সংখ্যা -	২৭০
মোট মহিলা শিক্ষক সংখ্যা -	৭৩
খণ্ডকালীন /চুক্তিভিত্তিক/এডহক শিক্ষক সংখ্যা -	১৩১
পিএইচ.ডি/সমমান ডিগ্রি শিক্ষক সংখ্যা -	৪৯
প্রফেসর-	১৯
এসোসিয়েট প্রফেসর-	১৮
এসিস্ট্যান্ট প্রফেসর-	৫০
লেকচারার-	১৮৩
কর্মকর্তা ও কর্মচারীদের পরিসংখ্যান :	
কর্মকর্তার সংখ্যা-	৫৯
কর্মচারীর সংখ্যা-	৮৯
শিক্ষক-শিক্ষার্থী অনুপাত-	১:৩৯
কর্মকর্তা ও কর্মচারী-শিক্ষার্থী অনুপাত-	১:৭২
২০১৫ সালে সর্বমোট আয় (লক্ষ টাকায়) :	২৭২৪.৩৮
নিজস্ব আয়-	১৮৮৪.০২
বিদেশি ও অন্যান্য উৎস/ফান্ড হতে আয়-	৮৪০.৩৭
২০১৫ সালে সর্বমোট ব্যয় (লক্ষ টাকায়) :	২৭১৪.২৭
শিক্ষা খাত-	৪১৬.৭৯
গবেষণা খাত	১০৭.১৮
বেতন ভাতা খাত-	৯৩৯.৭৩
গবেষণা বৃত্তি	৫.০২
পরিবহন খাত-	১৮.৬৫
বিদ্যুৎ খাত-	৩০.৯৯
অবকাঠামো উন্নয়ন ও রক্ষণাবেক্ষণ খাত	৮২০.৬৫
চিকিৎসা খাত-	৬.৯৪
অন্যান্য-	৩৬৮.৩২
গ্রন্থাগারে পাঠ্যপুস্তকের বিবরণ :	
গ্রন্থাগার সামগ্রীর মোট মজুদ সংখ্যা-	১,০৩,৮০৫
২০১৫ সালে সংগৃহীত সংখ্যা (Acquistion)-	৭১
গবেষণা ও প্রকাশনা :	
পরিচালিত গবেষণা প্রকল্পের সংখ্যা	
বিদেশি সাময়িকীতে প্রকাশিত প্রবন্ধের সংখ্যা	০১
দেশি সাময়িকীতে প্রকাশিত প্রবন্ধের সংখ্যা	৬৪
প্রকাশিত পিয়ার রিভিউকৃত সাময়িকীর সংখ্যা	০১
অধ্যয়নরত সর্বমোট বিদেশি শিক্ষার্থীর পরিসংখ্যান :	
মোট শিক্ষার্থী সংখ্যা -	০১
মোট ছাত্রী সংখ্যা -	
বিনা খরচে অধ্যয়নরত শিক্ষার্থীর পরিসংখ্যান :	
মুক্তিযোদ্ধার সন্তান-	১৯৮
দরিদ্র ও মেধাবী শিক্ষার্থী-	৩

৫২. দারুল ইহসান বিশ্ববিদ্যালয়

প্রতিষ্ঠা সন : ১৯৯৩

বাড়ি-২১, সড়ক-৯/এ, ধানমন্ডি, ঢাকা-১২০৯, ফোন : ০২ ৯১২৭৮৪১ ফ্যাক্স : ০২ ৫৮১৫২৮০১

ই-মেইল : info@diu.ac.bd ওয়েবসাইট : www.diu.ac.bd

বিশ্ববিদ্যালয়ের উল্লেখযোগ্য তথ্য :

নিজস্ব জমির পরিমাণ-	১৩ একর ২০কাঠা
ভোত অবকাঠামোর পরিমাপ-	
(ক) নিজস্ব-	১৩ একর ২০কাঠা
(খ) ভাড়াকৃত-	৫ কাঠা
ছাত্রাবাস-	-
মোট অনুষদ সংখ্যা -	০৩
মোট বিভাগ সংখ্যা -	০৭
মোট কোর্সের/প্রোগ্রামের সংখ্যা-	১৭
মোট ইনস্টিটিউট সংখ্যা -	০২

২০১৫ সালে ভর্তিকৃত শিক্ষার্থী পরিসংখ্যান :

মোট আসন সংখ্যা -	২০৪০
ভর্তিকৃত শিক্ষার্থীর সংখ্যা -	১০৫৬
মোট ছাত্রী সংখ্যা -	২২৪
অধ্যয়নরত সর্বমোট শিক্ষার্থী পরিসংখ্যান :	
মোট শিক্ষার্থী সংখ্যা -	২৬৯৭
মোট ছাত্রী সংখ্যা -	৭৫১
স্নাতক পাস পর্যায়ে শিক্ষার্থী সংখ্যা-	৮৬
স্নাতক সম্মান পর্যায়ে শিক্ষার্থী সংখ্যা-	৪৫৯
স্নাতকোত্তর পর্যায়ে শিক্ষার্থী সংখ্যা-	২৭৯

মূল বিষয়ভিত্তিক শিক্ষার্থী পরিসংখ্যান :

কলা ও মানবিক বিষয়ে-	৩২৫
সামাজিক বিজ্ঞান বিষয়ে-	-
শিক্ষা বিষয়ে-	১৪২
বিজ্ঞান বিষয়ে-	-
ব্যবসায় প্রশাসন বিষয়ে-	২৮৪
আইন বিষয়ে-	০৫
ফার্মেসী বিষয়ে-	-
কৃষি বিষয়ে-	-
প্রকৌশল ও কারিগরী বিষয়ে-	৬৮
অর্থনীতি বিষয়ে-	-
ডিজিভিভিক উত্তীর্ণ পরীক্ষার্থীর সংখ্যা :	
স্নাতক (পাস)-	৫৯
স্নাতক (সম্মান) -	৩২২
স্নাতক (কারিগরী ও প্রযুক্তি)-	-
স্নাতকোত্তর-	১৮০
স্নাতকোত্তর (কারিগরী ও প্রযুক্তি)-	-
শিক্ষার্থীপ্রতি মাথাপিছু ব্যয় (টাকায়) :	৬৬৭৬.০০
বিশেষ অর্জন :	-

শিক্ষক পরিসংখ্যান :

মোট শিক্ষক সংখ্যা -	৬৫
মোট মহিলা শিক্ষক সংখ্যা -	১৭
খণ্ডকালীন /চুক্তিভিত্তিক/এডহক শিক্ষক সংখ্যা -	৩০
পিএইচডি/সমমান ডিগ্রি শিক্ষক সংখ্যা -	১৪
প্রফেসর-	১৩
এসোসিয়েট প্রফেসর-	০২
এসিস্ট্যান্ট প্রফেসর-	০৪
লেকচারার-	৪৬
কর্মকর্তা ও কর্মচারীদের পরিসংখ্যান :	
কর্মকর্তার সংখ্যা-	২৪
কর্মচারীর সংখ্যা-	৩৮
শিক্ষক-শিক্ষার্থী অনুপাত-	১:৪২
কর্মকর্তা ও কর্মচারী-শিক্ষার্থী অনুপাত-	১:৪৪
২০১৫ সালে সর্বমোট আয় (টাকায়) :	১,৮০,০৫,৫৭৫
নিজস্ব আয়-	১,৮০,০৫,৫৭৫
বিদেশি ও অন্যান্য উৎস/ফান্ড হতে আয়-	--
২০১৫ সালে সর্বমোট ব্যয় (টাকায়) :	১,৮১,২৯,৯৫৭
শিক্ষা খাত-	৩,৭৪,৩৮৯
গবেষণা খাত	--
বেতন ভাতা খাত-	৯১,১০,৫৬৬
গবেষণা বৃত্তি	-
পরিবহন খাত-	৪৫,৩২৮
বিদ্যুৎ খাত-	৩,৫০,৫০০
অবকাঠামো উন্নয়ন ও রক্ষণাবেক্ষণ খাত	১৭,২৫,৭৭৪
চিকিৎসা খাত-	--
অন্যান্য-	৫০,৩২০
গ্রন্থাগারে পাঠোপকরণের বিবরণ :	
গ্রন্থাগার সামগ্রীর মোট মজুদ সংখ্যা-	২৮০১৮
২০১৫ সালে সংগ্রহীত সংখ্যা (Acquisition)-	-
গবেষণা ও প্রকাশনা :	
পরিচালিত গবেষণা প্রকল্পের সংখ্যা	-
বিদেশি সাময়িকীতে প্রকাশিত প্রবন্ধের সংখ্যা	-
দেশী সাময়িকীতে প্রকাশিত প্রবন্ধের সংখ্যা	১১৬৮
প্রকাশিত পিয়ার রিভিউকৃত সাময়িকীর সংখ্যা	-
অধ্যয়নরত সর্বমোট বিদেশি শিক্ষার্থীর পরিসংখ্যান :	
মোট শিক্ষার্থী সংখ্যা -	-
মোট ছাত্রী সংখ্যা -	-
বিনা খরচে অধ্যয়নরত শিক্ষার্থীর পরিসংখ্যান :	
মুক্তিযোদ্ধার সন্তান-	-
দরিদ্র ও মেধাবী শিক্ষার্থী-	১১০

৫৩. ইউরোপিয়ান ইউনিভার্সিটি অব বাংলাদেশ

প্রতিষ্ঠা সন : ২০১২

জনতা হাউজিং, প্লট ২১১-২১২, শাহ আলীবাগ, মিরপুর -২, ঢাকা-১২১৩, ফোন : ০২ ৮০৫৪৬১৭, ফ্যাক্স : ০২ ৯১১০৮৪৭

ই-মেইল : info@eub.edu.bd ওয়েবসাইট : www.eub.edu.bd

বিশ্ববিদ্যালয়ের উল্লেখযোগ্য তথ্য :

নিজস্ব জমির পরিমাণ-	২ বিঘা ২ কাঠা
ভৌত অবকাঠামোর পরিমাপ-	
(ক) নিজস্ব-	২০১১১ বর্গফুট
(খ) ভাড়াকৃত-	১৯২০০ বর্গফুট
ছাত্রাবাস-	-
মোট অনুঘদ সংখ্যা -	০৩
মোট বিভাগ সংখ্যা -	০৮
মোট কোর্সের/প্রোগ্রামএর সংখ্যা-	১৩
মোট ইনস্টিটিউট সংখ্যা -	-
২০১৫ সালে ভর্তিকৃত শিক্ষার্থী পরিসংখ্যান:	
মোট আসন সংখ্যা -	১৬৬২
ভর্তিকৃত শিক্ষার্থীর সংখ্যা -	১৬০৭
মোট ছাত্রী সংখ্যা -	৩২১
অধ্যয়নরত সর্বমোট শিক্ষার্থী পরিসংখ্যান :	
মোট শিক্ষার্থী সংখ্যা -	৩২০৫
মোট ছাত্রী সংখ্যা -	৬১৯
স্নাতক পাস পর্যায়ে শিক্ষার্থী সংখ্যা-	
স্নাতক সম্মান পর্যায়ে শিক্ষার্থী সংখ্যা-	২৪১৯
স্নাতকোত্তর পর্যায়ে শিক্ষার্থী সংখ্যা-	৩২০৫
মূলবিষয়ভিত্তিক শিক্ষার্থী পরিসংখ্যান :	
কলা ও মানবিক বিষয়ে-	৫৪৬
সামাজিক বিজ্ঞান বিষয়ে-	
শিক্ষা বিষয়ে-	
বিজ্ঞান বিষয়ে-	
ব্যবসায় প্রশাসন বিষয়ে-	১২৩৮
আইন বিষয়ে-	৪৭৬
ফার্মেসী বিষয়ে-	
কৃষি বিষয়ে-	
প্রকৌশল ও কারিগরী বিষয়ে-	৭৮৬
অর্থনীতি বিষয়ে-	
ডিগ্রিভিত্তিক উত্তীর্ণ পরীক্ষার্থীর সংখ্যা :	
স্নাতক (পাস)-	
স্নাতক (সম্মান)-	
স্নাতক (কারিগরী ও প্রযুক্তি)-	
স্নাতকোত্তর-	১৭০
স্নাতকোত্তর (কারিগরী ও প্রযুক্তি)-	
শিক্ষার্থীপ্রতি মাথাপিছু ব্যয় (টাকায়) :	১১০৮৯/-
বিশেষ অর্জন :	

শিক্ষক পরিসংখ্যান :

মোট শিক্ষক সংখ্যা -	১১৩
মোট মহিলা শিক্ষক সংখ্যা -	৩৪
খণ্ডকালীন/চুক্তিভিত্তিক/এডহক শিক্ষক সংখ্যা -	২৪
পিএইচ.ডি/সমমান ডিগ্রি শিক্ষক সংখ্যা -	১০
প্রফেসর-	১৫
এসোসিয়েট প্রফেসর-	৩
এসিস্ট্যান্ট প্রফেসর-	১০
লেকচারার-	৮৬
কর্মকর্তা ও কর্মচারীদের পরিসংখ্যান :	
কর্মকর্তার সংখ্যা-	৫২
কর্মচারীর সংখ্যা-	৩৩
শিক্ষক-শিক্ষার্থী অনুপাত-	১:২৯
কর্মকর্তা ও কর্মচারী-শিক্ষার্থী অনুপাত-	১:৬১,১:৯৭
২০১৫ সালে সর্বমোট আয় (টাকায়) :	
নিজস্ব আয়-	৩৫৫৪০৯৪৮/-
বিদেশি ও অন্যান্য উৎস/ফান্ড হতে আয়-	
২০১৫ সালে সর্বমোট ব্যয় (টাকায়) :	৩৫৭৪০৯৪৮/-
শিক্ষা খাত-	৫৭০১৪৯৮/-
গবেষণা খাত-	২০০০০০/-
বেতন ভাতা খাত-	২৩০৪৭৫৯০/-
গবেষণা বৃত্তি	
পরিবহন খাত-	৪৭৭৭৬/-
বিদ্যুৎ খাত-	১৪৩৭৭৫৬/-
অবকাঠামো উন্নয়ন ও রক্ষণাবেক্ষণ খাত-	২২৪২০৬৯/-
চিকিৎসা খাত-	
অন্যান্য	১৮০৯০৯/-
গ্রন্থাগারে পাঠোপকরণের বিবরণ :	
গ্রন্থাগার সামগ্রীর মোট মজুদ সংখ্যা-	৩৪৮৫
২০১৫ সালে সংগৃহীত সংখ্যা (Acquistion)-	৫৬৪
গবেষণা ও প্রকাশনা :	
পরিচালিত গবেষণা প্রকল্পের সংখ্যা	১১
বিদেশি সাময়িকীতে প্রকাশিত প্রবন্ধের সংখ্যা	-
দেশি সাময়িকীতে প্রকাশিত প্রবন্ধের সংখ্যা	-
প্রকাশিত পিয়ার রিভিউকৃত সাময়িকীর সংখ্যা	-
অধ্যয়নরত সর্বমোট বিদেশি শিক্ষার্থীর পরিসংখ্যান :	
মোট শিক্ষার্থী সংখ্যা -	-
মোট ছাত্রী সংখ্যা -	-
বিনা খরচে অধ্যয়নরত শিক্ষার্থীর পরিসংখ্যান :	
মুক্তিযোদ্ধার সন্তান	২৫
দরিদ্র ও মেধাবী শিক্ষার্থী	২২

৫৪. বরেন্দ্র বিশ্ববিদ্যালয়

প্রতিষ্ঠা সন : ২০১২

৫২৯/১, কাজলা, মতিহার, রাজশাহী, ফোন : ০৭২১-৭৫০৩০১ ফ্যাক্স : ০৭২১-৭৫০৭৪৮

ই-মেইল : varendrauniversity@gmail.com ওয়েবসাইট : www.vu.edu.bd

বিশ্ববিদ্যালয়ের উল্লেখযোগ্য তথ্য :

নিজস্ব জমির পরিমাণ- ৪.০ একর

ভৌত অবকাঠামোর পরিমাপ-

(ক) নিজস্ব-

(খ) ভাড়াকৃত-

ছাত্রাবাস-

মোট অনুদান সংখ্যা -

মোট বিভাগ সংখ্যা -

মোট কোর্সের/প্রোগ্রামের সংখ্যা-

মোট ইনস্টিটিউট সংখ্যা -

২০১৫ সালে ভর্তিকৃত শিক্ষার্থী পরিসংখ্যান:

মোট আসন সংখ্যা -

ভর্তিকৃত শিক্ষার্থীর সংখ্যা -

মোট ছাত্রী সংখ্যা -

অধ্যয়নরত সর্বমোট শিক্ষার্থী পরিসংখ্যান :

মোট শিক্ষার্থী সংখ্যা -

মোট ছাত্রী সংখ্যা -

স্নাতক পাস পর্যায়ে শিক্ষার্থী সংখ্যা-

স্নাতক সম্মান পর্যায়ে শিক্ষার্থী সংখ্যা-

স্নাতকোত্তর পর্যায়ে শিক্ষার্থী সংখ্যা-

মূলবিষয়ভিত্তিক শিক্ষার্থী পরিসংখ্যান :

কলা ও মানবিক বিষয়ে-

সামাজিক বিজ্ঞান বিষয়ে-

শিক্ষা বিষয়ে-

বিজ্ঞান বিষয়ে-

ব্যবসায় প্রশাসন বিষয়ে-

আইন বিষয়ে-

ফার্মেসী বিষয়ে-

কৃষি বিষয়ে-

প্রকৌশল ও কারিগরী বিষয়ে-

অর্থনীতি বিষয়ে-

ডিগ্রিভিত্তিক উত্তীর্ণ পরীক্ষার্থীর সংখ্যা :

স্নাতক (পাস)-

স্নাতক (সম্মান)-

স্নাতক (কারিগরী ও প্রযুক্তি)-

স্নাতকোত্তর-

স্নাতকোত্তর (কারিগরী ও প্রযুক্তি)-

শিক্ষার্থীপ্রতি মাথাপিছু ব্যয় (টাকায়) :

বিশেষ অর্জন :

শিক্ষক পরিসংখ্যান :

মোট শিক্ষক সংখ্যা -

মোট মহিলা শিক্ষক সংখ্যা -

খণ্ডকালীন/চুক্তিভিত্তিক/এডহক শিক্ষক সংখ্যা -

পিএইচ.ডি/সমমান ডিগ্রি শিক্ষক সংখ্যা -

প্রফেসর-

এসোসিয়েট প্রফেসর-

এসিস্ট্যান্ট প্রফেসর-

লেকচারার-

কর্মকর্তা ও কর্মচারীদের পরিসংখ্যান :

কর্মকর্তার সংখ্যা-

কর্মচারীর সংখ্যা-

শিক্ষক-শিক্ষার্থী অনুপাত-

কর্মকর্তা ও কর্মচারী-শিক্ষার্থী অনুপাত-

২০১৫ সালে সর্বমোট আয় (টাকায়) :

নিজস্ব আয়-

বিদেশি ও অন্যান্য উৎস/ফান্ড হতে আয়-

২০১৫ সালে সর্বমোট ব্যয় (টাকায়) :

শিক্ষা খাত-

গবেষণা খাত-

বেতন ভাতা খাত-

গবেষণা বৃত্তি

পরিবহন খাত-

বিদ্যুৎ খাত-

অবকাঠামো উন্নয়ন ও রক্ষণাবেক্ষণ খাত-

চিকিৎসা খাত-

অন্যান্য-

গ্রন্থাগারে পাঠোপকরণের বিবরণ :

গ্রন্থাগার সামগ্রীর মোট মজুদ সংখ্যা-

২০১৫ সালে সংগৃহীত সংখ্যা (Acquisition)-

গবেষণা ও প্রকাশনা :

পরিচালিত গবেষণা প্রকল্পের সংখ্যা

বিদেশি সাময়িকীতে প্রকাশিত প্রবন্ধের সংখ্যা

দেশি সাময়িকীতে প্রকাশিত প্রবন্ধের সংখ্যা

প্রকাশিত পিয়ার রিভিউকৃত সাময়িকীর সংখ্যা

অধ্যয়নরত সর্বমোট বিদেশি শিক্ষার্থীর পরিসংখ্যান:

মোট শিক্ষার্থী সংখ্যা -

মোট ছাত্রী সংখ্যা -

বিনা খরচে অধ্যয়নরত শিক্ষার্থীর পরিসংখ্যান :

মুক্তিযোদ্ধার সন্তান

দরিদ্র ও মেধাবী শিক্ষার্থী

৫৫. হামদর্দ বিশ্ববিদ্যালয় বাংলাদেশ

প্রতিষ্ঠা সন : ২০১২

হামদর্দনগর, গজারিয়া, মুন্সিগঞ্জ, ফোন : +৮৮০১৭৭৬৪৩৯০০০ ফ্যাক্স : ০২ ৮৪০১৯৯১

ই-মেইল : info@hamdarduniversity.edu.bd ওয়েবসাইট : www.hamdarduniversity.edu.bd

বিশ্ববিদ্যালয়ের উল্লেখযোগ্য তথ্য :

নিজস্ব জমির পরিমাণ- প্রায় ১৬০ বিঘা, গজারিয়া, মুন্সিগঞ্জ
 ভৌত অবকাঠামোর পরিমাণ-

(ক) নিজস্ব- ১১১১০০ বর্গফুট

(খ) ভাড়াকৃত- ৪৮৩২০ বর্গফুট

ছাত্রাবাস- ৩

মোট অনুদ সংখ্যা - ৪

মোট বিভাগ সংখ্যা - ১০

মোট কোর্সের/প্রোগ্রামের সংখ্যা- ১৮

মোট ইনস্টিটিউট সংখ্যা -

২০১৫ সালে ভর্তিকৃত শিক্ষার্থী পরিসংখ্যান :

মোট আসন সংখ্যা - ১২০০

ভর্তিকৃত শিক্ষার্থীর সংখ্যা - ২৪৫

মোট ছাত্রী সংখ্যা - ৭৪

অধ্যয়নরত সর্বমোট শিক্ষার্থী পরিসংখ্যান :

মোট শিক্ষার্থী সংখ্যা - ৬০৩

মোট ছাত্রী সংখ্যা - ১৪৯

স্নাতক পাস পর্যায়ে শিক্ষার্থী সংখ্যা- -

স্নাতক সম্মান পর্যায়ে শিক্ষার্থী সংখ্যা- ৫৮৭

স্নাতকোত্তর পর্যায়ে শিক্ষার্থী সংখ্যা- ১৬

মূলবিষয়ভিত্তিক শিক্ষার্থী পরিসংখ্যান :

কলা ও মানবিক বিষয়ে- ৬৫

সামাজিক বিজ্ঞান বিষয়ে- -

শিক্ষা বিষয়ে- -

বিজ্ঞান বিষয়ে- ১৯১

ব্যবসায় প্রশাসন বিষয়ে- ১৮৩

আইন বিষয়ে- -

ফার্মেসী বিষয়ে- -

ইউনানি ও আয়ুর্বেদিক বিষয়- ১৬৪

প্রকৌশল ও কারিগরী বিষয়ে- -

অর্থনীতি বিষয়ে- -

ডিগ্রিভিত্তিক উত্তীর্ণ পরীক্ষার্থীর সংখ্যা :

স্নাতক (পাস)- -

স্নাতক (সম্মান)- -

স্নাতক (কারিগরী ও প্রযুক্তি)- -

স্নাতকোত্তর- -

স্নাতকোত্তর (কারিগরী ও প্রযুক্তি)- -

শিক্ষার্থীপ্রতি মাথাপিছু ব্যয় (টাকায়) : ২,৩২,৮৩৭.০২

বিশেষ অর্জন : -

শিক্ষক পরিসংখ্যান :

মোট শিক্ষক সংখ্যা - ৬৪

মোট মহিলা শিক্ষক সংখ্যা - ১৪

খণ্ডকালীন/চুক্তিভিত্তিক/এডহক শিক্ষক সংখ্যা - ০৭

পিএইচডি/সমমান ডিগ্রি শিক্ষক সংখ্যা - ০৬

প্রফেসর- ০৪

এসোসিয়েট প্রফেসর- ০২

এসিস্ট্যান্ট প্রফেসর- ১৫

লেকচারার- ৪৩

কর্মকর্তা ও কর্মচারীদের পরিসংখ্যান :

কর্মকর্তার সংখ্যা- ১৯

কর্মচারীর সংখ্যা- ৬৪

শিক্ষক-শিক্ষার্থী অনুপাত- ১:৯.৪২

কর্মকর্তা ও কর্মচারী-শিক্ষার্থী অনুপাত- ১:৭.২৬

২০১৫ সালে সর্বমোট আয় (লক্ষ টাকায়) : ১৪১৩.৪৩

নিজস্ব আয়- ১৭৬৮-২৪৩৮.০০

বিদেশি ও অন্যান্য উৎস/ফান্ড হতে আয়- ১২৩৬৬০৮৯৫.০০

২০১৫ সালে সর্বমোট ব্যয় (লক্ষ টাকায়) : ১৪০৪.০০৮

শিক্ষা খাত- ১৫৮১৪৬৯.০০

গবেষণা খাত ৪১৭২৩৪.০০

বেতন ভাতা খাত- ৪৭০৫৬৩১৪.০০

গবেষণা বৃত্তি -

পরিবহন খাত- ২২২৬৯৭৫.০০

বিদ্যুৎ খাত- ৪১৬১৮৯.০০

অবকাঠামো উন্নয়ন ও রক্ষণাবেক্ষণ খাত ৭২১৬৯১৭৪.০০

চিকিৎসা খাত- ০-

অন্যান্য- ১৬৫৩৩৪৫৯.০০

গ্রন্থাগারে পাঠোপকরণের বিবরণ :

গ্রন্থাগার সামগ্রীর মোট মজুদ সংখ্যা- ৬৪৫৪

২০১৫ সালে সংগ্রহীত সংখ্যা (Acquistion)- ৯১৮

গবেষণা ও প্রকাশনা :

পরিচালিত গবেষণা প্রকল্পের সংখ্যা -

বিদেশি সাময়িকীতে প্রকাশিত প্রবন্ধের সংখ্যা -

দেশী সাময়িকীতে প্রকাশিত প্রবন্ধের সংখ্যা -

প্রকাশিত পিয়ার রিভিউকৃত সাময়িকীর সংখ্যা ২

অধ্যয়নরত সর্বমোট বিদেশি শিক্ষার্থীর পরিসংখ্যান :

মোট শিক্ষার্থী সংখ্যা -

মোট ছাত্রী সংখ্যা -

বিনা খরচে অধ্যয়নরত শিক্ষার্থীর পরিসংখ্যান :

মুক্তিযোদ্ধার সন্তান- ৪

দরিদ্র ও মেধাবী শিক্ষার্থী- ৫

৫৬. বিজিএমইএ ইউনিভার্সিটি অব ফ্যাশন এন্ড টেকনোলজি (বিইউএফটি)

প্রতিষ্ঠা সন : ২০১২

১০৫, এস আর টাওয়ার, সেক্টর ৭, উত্তরা মডেল টাউন, ঢাকা-১২৩০, ফোন : ৮৯১৯৯৮৬-৭ ফ্যাক্স : ৮৯১৯৯৮৭

ই-মেইল : info@buft.edu.bd ওয়েবসাইট : www.buft.edu.bd

বিশ্ববিদ্যালয়ের উল্লেখযোগ্য তথ্য :

নিজস্ব জমির পরিমাণ- ২.৬৫ একর

ভৌত অবকাঠামোর পরিমাপ-

(ক) নিজস্ব- ৪,৫০,০০০ বর্গফুট (নির্মাণাধীন)

(খ) ভাড়াকৃত- ১,০৫,০০০ বর্গফুট

ছাত্রাবাস-

মোট অনুঘদ সংখ্যা -

মোট বিভাগ সংখ্যা -

মোট কোর্সের/প্রোগ্রামের সংখ্যা-

মোট ইনস্টিটিউট সংখ্যা -

২০১৫ সালে ভর্তিকৃত শিক্ষার্থী পরিসংখ্যান :

মোট আসন সংখ্যা -

ভর্তিকৃত শিক্ষার্থীর সংখ্যা -

মোট ছাত্রী সংখ্যা -

অধ্যয়নরত সর্বমোট শিক্ষার্থী পরিসংখ্যান :

মোট শিক্ষার্থী সংখ্যা -

মোট ছাত্রী সংখ্যা -

স্নাতক পাস পর্যায়ে শিক্ষার্থী সংখ্যা-

স্নাতক সম্মান পর্যায়ে শিক্ষার্থী সংখ্যা-

স্নাতকোত্তর পর্যায়ে শিক্ষার্থী সংখ্যা-

মূলবিষয়ভিত্তিক শিক্ষার্থী পরিসংখ্যান :

কলা ও মানবিক বিষয়ে-

সামাজিক বিজ্ঞান বিষয়ে-

শিক্ষা বিষয়ে-

বিজ্ঞান বিষয়ে-

ব্যবসায় প্রশাসন বিষয়ে-

আইন বিষয়ে-

ফার্মেসী বিষয়ে-

কৃষি বিষয়ে-

প্রকৌশল ও কারিগরী বিষয়ে-

অর্থনীতি বিষয়ে-

ডিম্বিভিত্তিক উত্তীর্ণ পরীক্ষার্থীর সংখ্যা :

স্নাতক (পাস)-

স্নাতক (সম্মান)-

স্নাতক (কারিগরী ও প্রযুক্তি)-

স্নাতকোত্তর-

স্নাতকোত্তর (কারিগরী ও প্রযুক্তি)-

শিক্ষার্থীপ্রতি মাথাপিছু ব্যয় (টাকায়) :

বিশেষ অর্জন :

শিক্ষক পরিসংখ্যান :

মোট শিক্ষক সংখ্যা -

মোট মহিলা শিক্ষক সংখ্যা -

খণ্ডকালীন/চুক্তিভিত্তিক/এডহক শিক্ষক সংখ্যা -

পিএইচডি/সমমান ডিগ্রি শিক্ষক সংখ্যা -

প্রফেসর-

এসোসিয়েট প্রফেসর-

এসিস্ট্যান্ট প্রফেসর-

লেকচারার-

কর্মকর্তা ও কর্মচারীদের পরিসংখ্যান :

কর্মকর্তার সংখ্যা-

কর্মচারীর সংখ্যা-

শিক্ষক-শিক্ষার্থী অনুপাত-

কর্মকর্তা ও কর্মচারী-শিক্ষার্থী অনুপাত-

২০১৫ সালে সর্বমোট আয় (লক্ষ টাকায়) :

নিজস্ব আয়-

বিদেশি ও অন্যান্য উৎস/ফান্ড হতে আয়-

২০১৫ সালে সর্বমোট ব্যয় (লক্ষ টাকায়) :

শিক্ষা খাত-

গবেষণা খাত

বেতন ভাতা খাত-

গবেষণা বৃত্তি

পরিবহন খাত-

বিদ্যুৎ খাত-

অবকাঠামো উন্নয়ন ও রক্ষণাবেক্ষণ খাত

চিকিৎসা খাত-

অন্যান্য-

গ্রন্থাগারে পাঠ্যপুস্তকের বিবরণ :

গ্রন্থাগার সামগ্রীর মোট মজুদ সংখ্যা-

২০১৫ সালে সংগ্রহীতসংখ্যা (Acquisition)-

গবেষণা ও প্রকাশনা :

পরিচালিত গবেষণা প্রকল্পের সংখ্যা

বিদেশি সাময়িকীতে প্রকাশিত প্রবন্ধের সংখ্যা

দেশী সাময়িকীতে প্রকাশিত প্রবন্ধের সংখ্যা

প্রকাশিত পিয়ার রিভিউকৃত সাময়িকীর সংখ্যা

অধ্যয়নরত সর্বমোট বিদেশি শিক্ষার্থীর পরিসংখ্যান :

মোট শিক্ষার্থী সংখ্যা -

মোট ছাত্রী সংখ্যা -

বিনা খরচে অধ্যয়নরত শিক্ষার্থীর পরিসংখ্যান :

মুক্তিযোদ্ধার সন্তান-

দরিদ্র ও মেধাবী শিক্ষার্থী-

৫৭. নর্থ ইস্ট ইউনিভার্সিটি বাংলাদেশ

প্রতিষ্ঠা সন : ২০১২

তেলিহাওর, শেখঘাট, ওয়ার্ড নং- ১৩, হোল্ডিং নং- ৯৫৩, সিলেট, বাংলাদেশ, ফোন : ০৮২১-৭১০২২১-২ ফ্যাক্স : ০৮২১-৭১০২২৩

ই-মেইল : neubedu@gmail.com ওয়েবসাইট : www.neub.edu.bd

বিশ্ববিদ্যালয়ের উল্লেখযোগ্য তথ্য :

নিজস্ব জমির পরিমাণ- ৩.৩৪৭৩ একর

ভৌত অবকাঠামোর পরিমাপ-

(ক) নিজস্ব-

(খ) ভাড়াতক- ৪২০০০ বর্গফুট

ছাত্রাবাস-

মোট অনুষদ সংখ্যা - ০৪

মোট বিভাগ সংখ্যা - ০৮

মোট কোর্সের/প্রোগ্রামের সংখ্যা- ২৪

মোট ইনস্টিটিউট সংখ্যা - ০

২০১৫ সালে ভর্তিকৃত শিক্ষার্থী পরিসংখ্যান :

মোট আসন সংখ্যা - ২৪০০

ভর্তিকৃত শিক্ষার্থীর সংখ্যা - ৬৭৭

মোট ছাত্রী সংখ্যা - ১৭৪

অধ্যয়নরত সর্বমোট শিক্ষার্থী পরিসংখ্যান :

মোট শিক্ষার্থী সংখ্যা - ১০২৯

মোট ছাত্রী সংখ্যা - ২৭১

স্নাতক পাস পর্যায়ে শিক্ষার্থী সংখ্যা-

স্নাতক সম্মান পর্যায়ে শিক্ষার্থী সংখ্যা-

স্নাতকোত্তর পর্যায়ে শিক্ষার্থী সংখ্যা-

মূলবিষয়ভিত্তিক শিক্ষার্থী পরিসংখ্যান :

কলা ও মানবিক বিষয়ে- ১৮৪

সামাজিক বিজ্ঞান বিষয়ে- ১১৫

শিক্ষা বিষয়ে-

বিজ্ঞান বিষয়ে- ২১

ব্যবসায় প্রশাসন বিষয়ে- ৪০৫

আইন বিষয়ে- ১৫৮

ফার্মেসী বিষয়ে-

কৃষি বিষয়ে-

প্রকৌশল ও কারিগরী বিষয়ে- ১৪৬

অর্থনীতি বিষয়ে-

ডিগ্রিভিত্তিক উত্তীর্ণ পরীক্ষার্থীর সংখ্যা :

স্নাতক (পাস)-

স্নাতক (সম্মান)- ১২

স্নাতক (কারিগরী ও প্রযুক্তি)-

স্নাতকোত্তর- ৭৬

স্নাতকোত্তর (কারিগরী ও প্রযুক্তি)-

শিক্ষার্থীপ্রতি মাথাপিছু ব্যয় (টাকায়) : ৩৬৫৪৮.৩৩

বিশেষ অর্জন :

শিক্ষক পরিসংখ্যান :

মোট শিক্ষক সংখ্যা - ৮৯

মোট মহিলা শিক্ষক সংখ্যা - ১৪

খণ্ডকালীন/চুক্তিভিত্তিক/এডহক শিক্ষক সংখ্যা - ৪৬

পিএইচ.ডি/সমমান ডিগ্রি শিক্ষক সংখ্যা - ২১

প্রফেসর- ১৭

এসোসিয়েট প্রফেসর- ১৯

এসিস্ট্যান্ট প্রফেসর- ২৩

লেকচারার- ৩০

কর্মকর্তা ও কর্মচারীদের পরিসংখ্যান :

কর্মকর্তার সংখ্যা- ১৬

কর্মচারীর সংখ্যা- ২০

শিক্ষক-শিক্ষার্থী অনুপাত- ১ : ১২

কর্মকর্তা ও কর্মচারী-শিক্ষার্থী অনুপাত- ১ : ২৯

২০১৫ সালে সর্বমোট আয় (টাকায়) :

নিজস্ব আয়- ৩৮৩৪৯২২৯.০০

বিদেশি ও অন্যান্য উৎস/ফান্ড হতে আয়- ৩৮৩৪৯২২৯.০০

২০১৫ সালে সর্বমোট ব্যয় (টাকায়) :

শিক্ষা খাত- ৩৮৭৩৬২.০০

গবেষণা খাত- ৪২৩০২০.২৩

বেতন ভাতা খাত- ২১৯৩৯১৩০.৭৪

গবেষণা বৃত্তি -

পরিবহন খাত- ২৬৪১৮৪.০০

বিদ্যুৎ খাত- ৫৭৭৭৫৬.০০

অবকাঠামো উন্নয়ন ও রক্ষণাবেক্ষণ খাত- ১৪৮১২০১.০০

চিকিৎসা খাত-

অন্যান্য-

গ্রন্থাগারে পাঠ্যপুস্তকের বিবরণ :

গ্রন্থাগার সামগ্রীর মোট মজুদ সংখ্যা- ৩৮১১

২০১৫ সালে সংগৃহীত সংখ্যা (Acquisition)- ৩১১

গবেষণা ও প্রকাশনা :

পরিচালিত গবেষণা প্রকল্পের সংখ্যা ২

বিদেশি সাময়িকীতে প্রকাশিত প্রবন্ধের সংখ্যা -

দেশি সাময়িকীতে প্রকাশিত প্রবন্ধের সংখ্যা -

প্রকাশিত পিয়ার রিভিউকৃত সাময়িকীর সংখ্যা -

অধ্যয়নরত সর্বমোট বিদেশি শিক্ষার্থীর পরিসংখ্যান :

মোট শিক্ষার্থী সংখ্যা -

মোট ছাত্রী সংখ্যা -

বিনা খরচে অধ্যয়নরত শিক্ষার্থীর পরিসংখ্যান : ৪০

মুক্তিযোদ্ধার সন্তান ৯

দরিদ্র ও মেধাবী শিক্ষার্থী ২৯

৫৮. ফার্স্ট ক্যাপিটাল ইউনিভার্সিটি অব বাংলাদেশ, চুয়াডাঙ্গা

প্রতিষ্ঠা সন : ২০১২

শাহনাজ ম্যানসন, পৌর কলেজপাড়া, চুয়াডাঙ্গা, ৭২০০, ফোন : ০৭৬১৬২০৩৩ ফ্যাক্স : ০৭৬১-৬৪১৯৯

ই-মেইল : first_capital_bd@yahoo.com ওয়েবসাইট : www.fcubd.net

বিশ্ববিদ্যালয়ের উল্লেখযোগ্য তথ্য :

নিজস্ব জমির পরিমাণ-	৫ একর ৬ শতক
ভোট অবকাঠামোর পরিমাণ-	-
(ক) নিজস্ব-	-
(খ) ভাড়াকৃত-	২৫,০০০ বর্গফুট
ছাত্রাবাস-	-
মোট অনুদান সংখ্যা-	০৭
মোট বিভাগ সংখ্যা-	০৮
মোট কোর্সের/প্রোগ্রাম এর সংখ্যা-	১৯
মোট ইনস্টিটিউট সংখ্যা-	-

২০১৫ সালে ভর্তিকৃত শিক্ষার্থী পরিসংখ্যান :

মোট আসন সংখ্যা-	১৮১৫
ভর্তিকৃত শিক্ষার্থীর সংখ্যা-	৪৮৩
মোট ছাত্রী সংখ্যা-	৮৬

অধ্যয়নরত সর্বমোট শিক্ষার্থী পরিসংখ্যান :

মোট শিক্ষার্থী সংখ্যা-	১৩১৬
মোট ছাত্রী সংখ্যা-	২৭৫
স্নাতক পাস পর্যায়ে শিক্ষার্থী সংখ্যা-	৪০
স্নাতক সম্মান পর্যায়ে শিক্ষার্থী সংখ্যা-	১০৪৩
স্নাতকোত্তর পর্যায়ে শিক্ষার্থী সংখ্যা-	২৩৩

মূলবিষয়ভিত্তিক শিক্ষার্থী পরিসংখ্যান :

কলা ও মানবিক বিষয়ে-	১৫১
সামাজিক বিজ্ঞান বিষয়ে-	১৬৩
শিক্ষা বিষয়ে-	-
বিজ্ঞান বিষয়ে-	১১৯
ব্যবসায় প্রশাসন বিষয়ে-	২৮২
আইন বিষয়ে-	২১৯
ফার্মেসী বিষয়ে-	-
কৃষি বিষয়ে-	২৪৮
প্রকৌশল ও কারিগরী বিষয়ে-	৮০

অর্থনীতি বিষয়ে-

ডিম্বিভিত্তিক উত্তীর্ণ পরীক্ষার্থীর সংখ্যা :

স্নাতক (পাস)-	-
স্নাতক (সম্মান)-	-
স্নাতক (কারিগরী ও প্রযুক্তি)-	-
স্নাতকোত্তর-	৪৫
স্নাতকোত্তর (কারিগরী ও প্রযুক্তি)-	-

শিক্ষার্থী প্রতি মাথাপিছু ব্যয় (টাকায়) : ২৫,৬৪৭.১৩

বিশেষ অর্জন : -

শিক্ষক পরিসংখ্যান :

মোট শিক্ষক সংখ্যা-	৫৬
মোট মহিলা শিক্ষক সংখ্যা-	০৮
খন্ডকালীন/চুক্তিভিত্তিক/এডহক শিক্ষক সংখ্যা-	০২
পিএইচডি/সমমান ডিগ্রি শিক্ষক সংখ্যা-	০৬
প্রফেসর-	০৪
এসোসিয়েট প্রফেসর-	০৫
এসিস্ট্যান্ট প্রফেসর-	০১
লেকচারার-	৪৬

কর্মকর্তার ও কর্মচারীদের পরিসংখ্যান :

কর্মকর্তার সংখ্যা-	১৫
কর্মচারীর সংখ্যা-	১২
শিক্ষক-শিক্ষার্থী অনুপাত-	১:৮
কর্মকর্তা ও কর্মচারী-শিক্ষার্থী অনুপাত-	১:৩০

২০১৫ সালে সর্বমোট আয় (টাকায়) :

নিজস্ব আয়-	৩,৩৬,৬৬,৩০৩.৯৫
-------------	----------------

বিদেশি ও অন্যান্য উৎস/ফান্ড হতে আয়-

২০১৫ সালে সর্বমোট ব্যয় (টাকায়)-	
শিক্ষা খাত-	১১,৮৩,২৯২.০০
গবেষণা খাত-	৪০০,০০০.০০
বেতন খাত-	৮৩২৬৭৮৬.০০

গবেষণা বৃত্তি-	
পরিবহন খাত-	৭৫০১৯.০০
বিদ্যুৎ খাত-	৬৬৩৬৫.০০
অবকাঠামো উন্নয়ন ও রক্ষণাবেক্ষণ খাত-	৬৬৬৫০৮.০০

চিকিৎসা খাত-	
অন্যান্য-	

গ্রন্থাগারে পাঠোপকরণের বিবরণ:

গ্রন্থাগার সামগ্রীর মোট মজুদ সংখ্যা-	৪০৭৩
--------------------------------------	------

২০১৫ সালে সংগৃহীত সংখ্যা (Acquisition)-

গবেষণা ও প্রকাশনা :	৫২১
---------------------	-----

পরিচালিত গবেষণা প্রকল্পের সংখ্যা-

বিদেশি সাময়িকীতে প্রকাশিত প্রবন্ধের সংখ্যা-

দেশী সাময়িকীতে প্রকাশিত প্রবন্ধের সংখ্যা-

প্রকাশিত পিয়ার রিভিউকৃত সাময়িকীর সংখ্যা-

অধ্যয়নরত সর্বমোট বিদেশি শিক্ষার্থীর পরিসংখ্যান :

মোট শিক্ষার্থী সংখ্যা-	-
------------------------	---

মোট ছাত্রী সংখ্যা-	-
--------------------	---

বিনা খরচে অধ্যয়নরত শিক্ষার্থীর পরিসংখ্যান :

মুক্তিযোদ্ধার সন্তান-	২
-----------------------	---

দরিদ্র ও মেধাবী শিক্ষার্থী-	২
-----------------------------	---

৫৯. ঈশাখা ইন্টারন্যাশনাল ইউনিভার্সিটি, বাংলাদেশ

প্রতিষ্ঠা সন : ২০১২

৪৬১, নীলগঞ্জ রোড, শোলাকিয়া, কিশোরগঞ্জ, ফোন : ০৯৪১-৬২২২৩ ফ্যাক্স :

ই-মেইল : ishakhauniversity@gmail.com ওয়েবসাইট : www.ishakha.edu.bd

বিশ্ববিদ্যালয়ের উল্লেখযোগ্য তথ্য :

নিজস্ব জমির পরিমাণ- ১.০২^১/_২ (একর)

ভৌত অবকাঠামোর পরিমাপ- --

(ক) নিজস্ব- --

(খ) ভাড়াকৃত- ২৬২৯০ বর্গফুট

ছাত্রাবাস- -

মোট অনুষদ সংখ্যা - ০৪

মোট বিভাগ সংখ্যা - ০৫

মোট কোর্সের/প্রোগ্রামের সংখ্যা- ১৩

২০১৫ সালে ভর্তিকৃত শিক্ষার্থী পরিসংখ্যান :

মোট আসন সংখ্যা - ৮০০

ভর্তিকৃত শিক্ষার্থীর সংখ্যা - ৩২৩

মোট ছাত্রী সংখ্যা - ১২৪

অধ্যয়নরত সর্বমোট শিক্ষার্থী পরিসংখ্যান :

মোট শিক্ষার্থী সংখ্যা - ৯৫১

মোট ছাত্রী সংখ্যা - ৩১২

স্নাতক পাস পর্যায়ে শিক্ষার্থী সংখ্যা- ২২

স্নাতক সম্মান পর্যায়ে শিক্ষার্থী সংখ্যা- ৬২৯

স্নাতকোত্তর পর্যায়ে শিক্ষার্থী সংখ্যা- -

মূলবিষয়ভিত্তিক শিক্ষার্থী পরিসংখ্যান :

কলা ও মানবিক বিষয়ে- ৪১২

সামাজিক বিজ্ঞান বিষয়ে- -

শিক্ষা বিষয়ে- -

বিজ্ঞান বিষয়ে- -

ব্যবসায় প্রশাসন বিষয়ে- ২৪৮

আইন বিষয়ে- ২৬৯

ফার্মেসী বিষয়ে- -

কৃষি বিষয়ে- -

প্রকৌশল ও কারিগরী বিষয়ে- -

অর্থনীতি বিষয়ে- -

ডিম্বিভিত্তিক উত্তীর্ণ পরীক্ষার্থীর সংখ্যা :

স্নাতক (পাস)- (এলএলবি প্রিলি, ডিপ্লোমা সহ) ২১৬

স্নাতক (সম্মান)- -

স্নাতক (কারিগরী ও প্রযুক্তি)- -

স্নাতকোত্তর- -

স্নাতকোত্তর (কারিগরী ও প্রযুক্তি)- -

শিক্ষার্থীপ্রতি মাথাপিছু ব্যয় (টাকায়) : ১৯,১১০.৭১

বিশেষ অর্জন : -

শিক্ষক পরিসংখ্যান :

মোট শিক্ষক সংখ্যা - ৪৩

মোট মহিলা শিক্ষক সংখ্যা - ০৭

খণ্ডকালীন /চুক্তিভিত্তিক/এডহক শিক্ষক সংখ্যা - ২৩

পিএইচ.ডি/সমমান ডিগ্রি শিক্ষক সংখ্যা - ০৪

প্রফেসর- ০৮

এসোসিয়েট প্রফেসর- ০৪

এসিস্ট্যান্ট প্রফেসর- ১০

লেকচারার- ২২

কর্মকর্তা ও কর্মচারীদের পরিসংখ্যান :

কর্মকর্তার সংখ্যা- ১০

কর্মচারীর সংখ্যা- ১৩

শিক্ষক-শিক্ষার্থী অনুপাত- ১:২২

কর্মকর্তা ও কর্মচারী-শিক্ষার্থী অনুপাত- ১:৪১

২০১৫ সালে সর্বমোট আয় (টাকায়) : ২৬,৮৩৩,২০০.০০

নিজস্ব আয়- ২৬,৭৮৩,২০০.০০

বিদেশি ও অন্যান্য উৎস/ফান্ড হতে আয়- ৫০,০০০.০০

২০১৫ সালে সর্বমোট ব্যয় (টাকায়) : ২৫,৪২৬,৭২৪.০০

শিক্ষা খাত- ২৭৯৮,৫৬৪.০০

গবেষণা খাত- -

বেতন ভাতা খাত- ১৩২৩৩,৫১৭.০০

গবেষণা বৃত্তি -

পরিবহন খাত- ৭৪,৪৫৭.০০

বিদ্যুৎ খাত- ৬৫,১৫১.০০

অবকাঠামো উন্নয়ন ও রক্ষণাবেক্ষণ খাত- ৭২৫২,৪৪১.০০

চিকিৎসা খাত- ৮,৪৬৬.০০

অন্যান্য ১,৯৯৪,১২৮.০০

গ্রন্থাগারে পাঠোপকরণের বিবরণ :

গ্রন্থাগার সামগ্রীর মোট মজুদ সংখ্যা- ৭২১৩

২০১৫ সালে সংগৃহীত সংখ্যা (Acquisition)- ১৮২৭

গবেষণা ও প্রকাশনা :

পরিচালিত গবেষণা প্রকল্পের সংখ্যা -

বিদেশি সাময়িকীতে প্রকাশিত প্রবন্ধের সংখ্যা -

দেশি সাময়িকীতে প্রকাশিত প্রবন্ধের সংখ্যা -

প্রকাশিত পিয়ার রিভিউকৃত সাময়িকীর সংখ্যা -

অধ্যয়নরত সর্বমোট বিদেশি শিক্ষার্থীর পরিসংখ্যান :

মোট শিক্ষার্থী সংখ্যা -

মোট ছাত্রী সংখ্যা -

বিনা খরচে অধ্যয়নরত শিক্ষার্থীর পরিসংখ্যান :

মুক্তিযোদ্ধার সন্তান ১৮

দরিদ্র ও মেধাবী শিক্ষার্থী ১৩

৬০. জেড. এইচ. সিকদার বিজ্ঞান ও প্রযুক্তি বিশ্ববিদ্যালয়

প্রতিষ্ঠা সন : ২০১২

গ্রাম : মধুপুর, পোষ্ট : কার্তিকপুর, থানা : ভেদরগঞ্জ, জেলা : শরীয়তপুর, ফোন : ৮৮-০২-৮১১৩৩১৩ ফ্যাক্স : ৮৮-০২-৮১১৫৯৬৫

ই-মেইল : admission@zhsust.edu.bd ওয়েবসাইট : www.zhsust.edu.bd

বিশ্ববিদ্যালয়ের উল্লেখযোগ্য তথ্য :

নিজস্ব জমির পরিমাণ-	৬ একর
ভৌত অবকাঠামোর পরিমাণ-	৩১০২০২ বর্গফুট
(ক) নিজস্ব-	৩১০২০২ বর্গফুট
(খ) ভাড়াকৃত-	-
ছাত্রাবাস-	০২
মোট অনুদান সংখ্যা -	০৪
মোট বিভাগ সংখ্যা -	০৯
মোট কোর্সের/প্রোগ্রামের সংখ্যা-	১২
মোট ইনস্টিটিউট সংখ্যা -	-

২০১৫ সালে ভর্তিকৃত শিক্ষার্থী পরিসংখ্যান :

মোট আসন সংখ্যা -	১০০০
ভর্তিকৃত শিক্ষার্থীর সংখ্যা -	২৯৭
মোট ছাত্রী সংখ্যা -	৯৩

অধ্যয়নরত সর্বমোট শিক্ষার্থী পরিসংখ্যান :

মোট শিক্ষার্থী সংখ্যা -	৯২৬
মোট ছাত্রী সংখ্যা -	৩১৭
স্নাতক পাস পর্যায়ে শিক্ষার্থী সংখ্যা-	-
স্নাতক সম্মান পর্যায়ে শিক্ষার্থী সংখ্যা-	৯২৫
স্নাতকোত্তর পর্যায়ে শিক্ষার্থী সংখ্যা-	১

মূলবিষয়ভিত্তিক শিক্ষার্থী পরিসংখ্যান :

কলা ও মানবিক বিষয়ে-	১০৮
সামাজিক বিজ্ঞান বিষয়ে-	-
শিক্ষা বিষয়ে-	-
বিজ্ঞান বিষয়ে-	-
ব্যবসায় প্রশাসন বিষয়ে-	৩৮০
আইন বিষয়ে-	১৮৬
ফার্মেসী বিষয়ে-	-
কৃষি বিষয়ে-	-
প্রকৌশল ও কারিগরী বিষয়ে-	২৫১
অর্থনীতি বিষয়ে-	-

ডিগ্রিভিত্তিক উত্তীর্ণ পরীক্ষার্থীর সংখ্যা :

স্নাতক (পাস)-	১৪
স্নাতক (সম্মান)-	-
স্নাতক (কারিগরী ও প্রযুক্তি)-	-
স্নাতকোত্তর-	১১
স্নাতকোত্তর (কারিগরী ও প্রযুক্তি)-	-

শিক্ষার্থীপ্রতি মাথাপিছু ব্যয় (টাকায়) :

৩১১৩০.৯৫	-
----------	---

বিশেষ অর্জন :

-	-
---	---

শিক্ষক পরিসংখ্যান :

মোট শিক্ষক সংখ্যা -	৫৭
মোট মহিলা শিক্ষক সংখ্যা -	৭
খণ্ডকালীন /চুক্তিভিত্তিক/এডহক শিক্ষক সংখ্যা -	২
পিএইচডি/সমমান ডিগ্রি শিক্ষক সংখ্যা -	৬
প্রফেসর-	৪
এসোসিয়েট প্রফেসর-	২
এসিস্ট্যান্ট প্রফেসর-	৫
লেকচারার-	৪৬

কর্মকর্তা ও কর্মচারীদের পরিসংখ্যান :

কর্মকর্তার সংখ্যা-	১০
কর্মচারীর সংখ্যা-	৩৭
শিক্ষক-শিক্ষার্থী অনুপাত-	১:১৬
কর্মকর্তা ও কর্মচারী-শিক্ষার্থী অনুপাত-	১:১৯

২০১৫ সালে সর্বমোট আয় (লক্ষ টাকায়) :

নিজস্ব আয়-	২৬৪.৪৯৮৯৯
বিদেশি ও অন্যান্য উৎস/ফাট হতে আয়-	২৪৬.৭২০৯৯
২০১৫ সালে সর্বমোট ব্যয় (লক্ষ টাকায়) :	১৭.৭৭৮
শিক্ষা খাত-	২৮৮.২৭২৬৩
গবেষণা খাত	৮.০৮৮৬৬
বেতন ভাতা খাত-	২.৫
গবেষণা বৃত্তি	১৭৭.৭৩২৭৮
পরিবহন খাত-	-
বিদ্যুৎ খাত-	১০.৬৫২০৮
অবকাঠামো উন্নয়ন ও রক্ষণাবেক্ষণ খাত	২৭.১৮৪১৮
চিকিৎসা খাত-	৯.৮৮৩৪২
অন্যান্য-	০.০১৬

গ্রন্থাগারে পাঠ্যপুস্তকের বিবরণ :

গ্রন্থাগার সামগ্রীর মোট মজুদ সংখ্যা-	৩০৫৯
২০১৪ সালে সংগ্রহীত সংখ্যা (Acquisition)-	২৩২

গবেষণা ও প্রকাশনা :

পরিচালিত গবেষণা প্রকল্পের সংখ্যা	-
বিদেশি সাময়িকীতে প্রকাশিত প্রবন্ধের সংখ্যা	-
দেশী সাময়িকীতে প্রকাশিত প্রবন্ধের সংখ্যা	-
প্রকাশিত পিয়ার রিভিউকৃত সাময়িকীর সংখ্যা	-

অধ্যয়নরত সর্বমোট বিদেশি শিক্ষার্থীর পরিসংখ্যান :

মোট শিক্ষার্থী সংখ্যা -	-
মোট ছাত্রী সংখ্যা -	-
বিনা খরচে অধ্যয়নরত শিক্ষার্থীর পরিসংখ্যান :	-
মুক্তিযোদ্ধার সন্তান-	১৯
দরিদ্র ও মেধাবী শিক্ষার্থী	৩৪

নিজস্ব জমি ও ভৌত অবকাঠামোতে শিক্ষা কার্যক্রম চলছে।

৬১. এক্সিম ব্যাংক কৃষি বিশ্ববিদ্যালয় বাংলাদেশ

প্রতিষ্ঠা সন : ২০১২

সাগর টাওয়ার, হোল্ডিং নং- ৬৯-৬৯/১, বড় ইন্দিরা মোড়, ডাক+উপজেলা+ জেলা : চাপাইনবাবগঞ্জ, ফোন : ৯৮৮৯৪৮৮

ফ্যাক্স : ৮৮-০২-৯৮৮৯৩৫৮, ই-মেইল : ebaub.info@gmail.com ওয়েবসাইট : www.ebaub.edu.bd

বিশ্ববিদ্যালয়ের উল্লেখযোগ্য তথ্য :

নিজস্ব জমির পরিমাণ- ৯০ বিঘা

ভৌত অবকাঠামোর পরিমাপ-

(ক) নিজস্ব-

(খ) ভাড়াকৃত-

ছাত্রাবাস-

মোট অনুদান সংখ্যা -

মোট বিভাগ সংখ্যা -

মোট কোর্সের/প্রোগ্রামের সংখ্যা-

মোট ইনস্টিটিউট সংখ্যা -

২০১৫ সালে ভর্তিকৃত শিক্ষার্থী পরিসংখ্যান:

মোট আসন সংখ্যা -

ভর্তিকৃত শিক্ষার্থীর সংখ্যা -

মোট ছাত্রী সংখ্যা -

অধ্যয়নরত সর্বমোট শিক্ষার্থী পরিসংখ্যান :

মোট শিক্ষার্থী সংখ্যা -

মোট ছাত্রী সংখ্যা -

স্নাতক পাস পর্যায়ে শিক্ষার্থী সংখ্যা-

স্নাতক সন্মান পর্যায়ে শিক্ষার্থী সংখ্যা-

স্নাতকোত্তর পর্যায়ে শিক্ষার্থী সংখ্যা-

মূলবিষয়ভিত্তিক শিক্ষার্থী পরিসংখ্যান :

কৃষি-

কৃষি অর্থনীতি-

ব্যবসায় প্রশাসন বিষয়ে-

আইন-

বিজ্ঞান বিষয়ে-

আইন বিষয়ে-

ফার্মেসী বিষয়ে-

কৃষি বিষয়ে-

প্রকৌশল ও কারিগরী বিষয়ে-

অর্থনীতি বিষয়ে-

ডিগ্রিভিত্তিক উত্তীর্ণ পরীক্ষার্থীর সংখ্যা :

স্নাতক (পাস)-

স্নাতক (সন্মান)-

স্নাতক (কারিগরী ও প্রযুক্তি)-

স্নাতকোত্তর-

স্নাতকোত্তর (কারিগরী ও প্রযুক্তি)-

শিক্ষার্থীপ্রতি মাথাপিছু ব্যয় (টাকায়):

বিশেষ অর্জন :

শিক্ষক পরিসংখ্যান :

মোট শিক্ষক সংখ্যা -

মোট মহিলা শিক্ষক সংখ্যা -

খণ্ডকালীন /চুক্তিভিত্তিক/এডহক শিক্ষক সংখ্যা -

পিএইচডি/সমমান ডিগ্রি শিক্ষক সংখ্যা -

প্রফেসর-

এসোসিয়েট প্রফেসর-

এসিস্ট্যান্ট প্রফেসর-

লেকচারার-

কর্মকর্তা ও কর্মচারীদের পরিসংখ্যান :

কর্মকর্তার সংখ্যা-

কর্মচারীর সংখ্যা-

শিক্ষক-শিক্ষার্থী অনুপাত-

কর্মকর্তা ও কর্মচারী-শিক্ষার্থী অনুপাত-

২০১৫ সালে সর্বমোট আয় (লক্ষ টাকায়) :

নিজস্ব আয়-

বিদেশি ও অন্যান্য উৎস/ফান্ড হতে আয়-

২০১৫ সালে সর্বমোট ব্যয় (টাকায়) :

শিক্ষা খাত-

গবেষণা খাত

বেতন ভাতা খাত-

গবেষণা বৃত্তি

পরিবহন খাত-

বিদ্যুৎ খাত-

অবকাঠামো উন্নয়ন ও রক্ষণাবেক্ষণ খাত

চিকিৎসা খাত-

অন্যান্য-

গ্রন্থাগারে পাঠ্যপুস্তকের বিবরণ :

গ্রন্থাগার সামগ্রীর মোট মজুদ সংখ্যা-

২০১৫ সালে সংগ্রহীত সংখ্যা (Acquisition)-

গবেষণা ও প্রকাশনা :

পরিচালিত গবেষণা প্রকল্পের সংখ্যা

বিদেশি সাময়িকীতে প্রকাশিত প্রবন্ধের সংখ্যা

দেশী সাময়িকীতে প্রকাশিত প্রবন্ধের সংখ্যা

প্রকাশিত পিয়ার রিভিউকৃত সাময়িকীর সংখ্যা

অধ্যয়নরত সর্বমোট বিদেশি শিক্ষার্থীর পরিসংখ্যান :

মোট শিক্ষার্থী সংখ্যা -

মোট ছাত্রী সংখ্যা -

বিনা খরচে অধ্যয়নরত শিক্ষার্থীর পরিসংখ্যান :

মুক্তিযোদ্ধার সন্তান-

দরিদ্র ও মেধাবী শিক্ষার্থী-

৬২. নর্থ ওয়েস্টার্ন ইউনিভার্সিটি

প্রতিষ্ঠা সন : ২০১২

এ মান্নান টাওয়ার, ২৩৬, এম. এ. বারী রোড, সোনাডাঙ্গা, খুলনা, ফোন : ০৪১-৭৩০৮০৭-৯ ফ্যাক্স : ৮৮-০৪১-৭২২৭৪৪

ই-মেইল : info@nwu.edu.bd ওয়েবসাইট : www.nwu.edu.bd

বিশ্ববিদ্যালয়ের উল্লেখযোগ্য তথ্য :

নিজস্ব জমির পরিমাণ-

ভৌত অবকাঠামোর পরিমাপ-

(ক) নিজস্ব-

(খ) ভাড়াকৃত-

ছাত্রাবাস-

মোট অনুঘদ সংখ্যা -

মোট বিভাগ সংখ্যা -

মোট কোর্সের/প্রোগ্রামএর সংখ্যা-

মোট ইনস্টিটিউট সংখ্যা -

২০১৫ সালে ভর্তিকৃত শিক্ষার্থী পরিসংখ্যান :

মোট আসন সংখ্যা -

ভর্তিকৃত শিক্ষার্থীর সংখ্যা -

মোট ছাত্রী সংখ্যা -

অধ্যয়নরত সর্বমোট শিক্ষার্থী পরিসংখ্যান :

মোট শিক্ষার্থী সংখ্যা -

মোট ছাত্রী সংখ্যা -

স্নাতক পাস পর্যায়ে শিক্ষার্থী সংখ্যা-

স্নাতক সন্মান পর্যায়ে শিক্ষার্থী সংখ্যা-

স্নাতকোত্তর পর্যায়ে শিক্ষার্থী সংখ্যা-

মূলবিষয়ভিত্তিক শিক্ষার্থী পরিসংখ্যান :

কলা ও মানবিক বিষয়ে-

সামাজিক বিজ্ঞান বিষয়ে-

শিক্ষা বিষয়ে-

বিজ্ঞান বিষয়ে-

ব্যবসায় প্রশাসন বিষয়ে-

আইন বিষয়ে-

ফার্মেসী বিষয়ে-

কৃষি বিষয়ে-

প্রকৌশল ও কারিগরী বিষয়ে-

অর্থনীতি বিষয়ে-

ডিগ্রিভিত্তিক উত্তীর্ণ পরীক্ষার্থীর সংখ্যা :

স্নাতক (পাস)-

স্নাতক (সন্মান)-

স্নাতক (কারিগরী ও প্রযুক্তি)-

স্নাতকোত্তর-

স্নাতকোত্তর (কারিগরী ও প্রযুক্তি)-

শিক্ষার্থীপ্রতি মাথাপিছু ব্যয় (টাকায়) :

বিশেষ অর্জন :

শিক্ষক পরিসংখ্যান :

মোট শিক্ষক সংখ্যা -

মোট মহিলা শিক্ষক সংখ্যা -

খণ্ডকালীন /চুক্তিভিত্তিক/এডহক শিক্ষক সংখ্যা -

পিএইচডি/সমমান ডিগ্রি শিক্ষক সংখ্যা -

প্রফেসর-

এসোসিয়েট প্রফেসর-

এসিস্ট্যান্ট প্রফেসর-

লেকচারার-

কর্মকর্তা ও কর্মচারীদের পরিসংখ্যান :

কর্মকর্তার সংখ্যা-

কর্মচারীর সংখ্যা-

শিক্ষক-শিক্ষার্থী অনুপাত-

কর্মকর্তা ও কর্মচারী-শিক্ষার্থী অনুপাত-

২০১৫ সালে সর্বমোট আয় (টাকায়) :

নিজস্ব আয়-

বিদেশি ও অন্যান্য উৎস/ফান্ড হতে আয়-

২০১৫ সালে সর্বমোট ব্যয় (টাকায়) :

শিক্ষা খাত-

গবেষণা খাত

বেতন ভাতা খাত-

গবেষণা বৃত্তি

পরিবহন খাত-

বিদ্যুৎ খাত-

অবকাঠামো উন্নয়ন ও রক্ষণাবেক্ষণ খাত

চিকিৎসা খাত-

অন্যান্য-

গ্রন্থাগারে পাঠ্যপুস্তকের বিবরণ :

গ্রন্থাগার সামগ্রীর মোট মজুদ সংখ্যা-

২০১৫ সালে সংগ্রহীত সংখ্যা (Acquisition)-

গবেষণা ও প্রকাশনা :

পরিচালিত গবেষণা প্রকল্পের সংখ্যা

বিদেশি সাময়িকীতে প্রকাশিত প্রবন্ধের সংখ্যা

দেশী সাময়িকীতে প্রকাশিত প্রবন্ধের সংখ্যা

প্রকাশিত পিয়ার রিভিউকৃত সাময়িকীর সংখ্যা

অধ্যয়নরত সর্বমোট বিদেশি শিক্ষার্থীর পরিসংখ্যান :

মোট শিক্ষার্থী সংখ্যা -

মোট ছাত্রী সংখ্যা -

বিনা খরচে অধ্যয়নরত শিক্ষার্থীর পরিসংখ্যান :

মুক্তিযোদ্ধার সন্তান-

দরিদ্র ও মেধাবী শিক্ষার্থী

নিজস্ব জমি ও ভৌত অবকাঠামোতে শিক্ষা কার্যক্রম চলছে।

১২২

৩১

৫৫

০২

১

০০

০০

৬৬

২০

৪২

১: ২৬

১: ৫০.৭২

১০৪৪৭১৯৬০/-

০০/-

১৯৯৪০৮০৫/-

৩৫৪৮১১৮৮/-

১৩৯৬০৪৯/-

১১২৪০৮৯/-

৫৬৫৫

১৬০৫

০০

০০

২৮

৪৮

৬৩. খাজা ইউনুস আলী বিশ্ববিদ্যালয়

প্রতিষ্ঠা সন : ২০১২

গ্রাম + পোষ্ট : এনায়েতপুর, থানা : এনায়েতপুর, উপজেলা: চৌহালী, জেলা : সিরাজগঞ্জ, ফোন : ০৭৫১৬৩৮৬২-৪ ফ্যাক্স :

ই-মেইল : info@kyau.edu.bd ওয়েবসাইট : www.kyau.edu.bd

বিশ্ববিদ্যালয়ের উল্লেখযোগ্য তথ্য :

নিজস্ব জমির পরিমাণ-	-
ভৌত অবকাঠামোর পরিমাপ-	-
(ক) নিজস্ব-	-
(খ) ভাড়াকৃত-	৫৮০০০বর্গফুট
ছাত্রাবাস-	০১
মোট অনুদান সংখ্যা -	০৬
মোট বিভাগ সংখ্যা -	১৭
মোট কোর্সের/প্রোগ্রামের সংখ্যা-	২৫
মোট ইনস্টিটিউট সংখ্যা -	-
২০১৫ সালে ভর্তিকৃত শিক্ষার্থী পরিসংখ্যান :	
মোট আসন সংখ্যা -	২২৪০
ভর্তিকৃত শিক্ষার্থীর সংখ্যা -	২২২
মোট ছাত্রী সংখ্যা -	৭৩
অধ্যয়নরত সর্বমোট শিক্ষার্থী পরিসংখ্যান :	
মোট শিক্ষার্থী সংখ্যা -	৩৭৮
মোট ছাত্রী সংখ্যা -	১২৯
স্নাতক পাস পর্যায়ে শিক্ষার্থী সংখ্যা-	-
স্নাতক সন্মান পর্যায়ে শিক্ষার্থী সংখ্যা-	১৯৮
স্নাতকোত্তর পর্যায়ে শিক্ষার্থী সংখ্যা-	২৪
মূলবিষয়ভিত্তিক শিক্ষার্থী পরিসংখ্যান :	
কলা ও মানবিক বিষয়ে-	৫৩
সামাজিক বিজ্ঞান বিষয়ে-	-
শিক্ষা বিষয়ে-	-
বিজ্ঞান বিষয়ে-	১১
ব্যবসায় প্রশাসন বিষয়ে-	৮৮
আইন বিষয়ে-	১৭
ফার্মেসী বিষয়ে-	৩২
কৃষি বিষয়ে-	-
প্রকৌশল ও কারিগরী বিষয়ে-	২১
অর্থনীতি বিষয়ে-	-
ডিগ্রিভিত্তিক উত্তীর্ণ পরীক্ষার্থীর সংখ্যা :	
স্নাতক (পাস)-	-
স্নাতক (সন্মান)-	-
স্নাতক (কারিগরী ও প্রযুক্তি)-	-
স্নাতকোত্তর-	০৭
স্নাতকোত্তর (কারিগরী ও প্রযুক্তি)-	-
শিক্ষার্থীপ্রতি মাথাপিছু ব্যয় (টাকায়) :	৭৯,৮৮১.৭৫
বিশেষ অর্জন :	-

নিজস্ব জমি ও ভৌত অবকাঠামোতে শিক্ষা কার্যক্রম চলছে।

শিক্ষক পরিসংখ্যান :

মোট শিক্ষক সংখ্যা -	৭০
মোট মহিলা শিক্ষক সংখ্যা -	১৪
খণ্ডকালীন /চুক্তিভিত্তিক/এডহক শিক্ষক সংখ্যা -	১২
পিএইচ.ডি/সমমান ডিগ্রি শিক্ষক সংখ্যা -	১৩
প্রফেসর-	৭
এসোসিয়েট প্রফেসর-	৮
এসিস্ট্যান্ট প্রফেসর-	৯
লেকচারার-	৩৪
কর্মকর্তা ও কর্মচারীদের পরিসংখ্যান :	
কর্মকর্তার সংখ্যা-	১৩
কর্মচারীর সংখ্যা-	১৭
শিক্ষক-শিক্ষার্থী অনুপাত-	৭০:২২২
কর্মকর্তা ও কর্মচারী-শিক্ষার্থী অনুপাত-	৩০:২২২
২০১৫ সালে সর্বমোট আয় (টাকায়):	
নিজস্ব আয়-	১,৪৭,৪৫,২৯১/-
বিদেশি ও অন্যান্য উৎস/ফান্ড হতে আয়-	৬,০০,৬৮৫/-
২০১৫ সালে সর্বমোট ব্যয় (টাকায়):	
শিক্ষা খাত-	৫,২৭,৪৫৪/-
গবেষণা খাত-	-
বেতন ভাতা খাত-	১,৫৭,৫৪,৭১২/-
গবেষণা বৃত্তি	-
পরিবহন খাত-	-
বিদ্যুৎ খাত-	৫,৯৪,৫২৯/-
অবকাঠামো উন্নয়ন ও রক্ষণাবেক্ষণ খাত-	৩,১০,৭৫৩/-
চিকিৎসা খাত-	-
অন্যান্য-	৮,৫৭,০৫৪/-
গ্রন্থাগারে পাঠ্যপকরণের বিবরণ :	
গ্রন্থাগার সামগ্রীর মোট মজুদ সংখ্যা-	২,১৫৮
২০১৫ সালে সংগৃহীত সংখ্যা (Acquistion)-	৭৭৮
গবেষণা ও প্রকাশনা :	
পরিচালিত গবেষণা প্রকল্পের সংখ্যা	
বিদেশি সাময়িকীতে প্রকাশিত প্রবন্ধের সংখ্যা	১২
দেশি সাময়িকীতে প্রকাশিত প্রবন্ধের সংখ্যা	১৯
প্রকাশিত পিয়ার রিভিউকৃত সাময়িকীর সংখ্যা	১৫
অধ্যয়নরত সর্বমোট বিদেশি শিক্ষার্থীর পরিসংখ্যান :	
মোট শিক্ষার্থী সংখ্যা -	-
মোট ছাত্রী সংখ্যা -	-
বিনা খরচে অধ্যয়নরত শিক্ষার্থীর পরিসংখ্যান :	
মুক্তিযোদ্ধার সন্তান	০২
দরিদ্র ও মেধাবী শিক্ষার্থী	০৩

৬৪. সোনারগাঁও ইউনিভার্সিটি

প্রতিষ্ঠা সন : ২০১২

২৯/১, কারওয়ান বাজার, তেজগাঁও, ঢাকা, ফোন : ৮৮-০২-৮১৮৯৬৩৭ ফ্যাক্স : ৮৮-০২-৮১১৫৯৬৫

ই-মেইল : su.edu.bd@gmail.com ওয়েবসাইট : www.su.edu.bd

বিশ্ববিদ্যালয়ের উল্লেখযোগ্য তথ্য :

নিজস্ব জমির পরিমাণ-

ভৌত অবকাঠামোর পরিমাপ-

(ক) নিজস্ব-

(খ) ভাড়াকৃত-

ছাত্রাবাস-

মোট অনুদ সংখ্যা -

মোট বিভাগ সংখ্যা -

মোট কোর্সের/প্রোগ্রামএর সংখ্যা-

মোট ইনস্টিটিউট সংখ্যা -

২০১৫ সালে ভর্তিকৃত শিক্ষার্থী পরিসংখ্যান :

মোট আসন সংখ্যা -

ভর্তিকৃত শিক্ষার্থীর সংখ্যা -

মোট ছাত্রী সংখ্যা -

অধ্যয়নরত সর্বমোট শিক্ষার্থী পরিসংখ্যান :

মোট শিক্ষার্থী সংখ্যা -

মোট ছাত্রী সংখ্যা -

স্নাতক পাস পর্যায়ে শিক্ষার্থী সংখ্যা-

স্নাতক সম্মান পর্যায়ে শিক্ষার্থী সংখ্যা-

স্নাতকোত্তর পর্যায়ে শিক্ষার্থী সংখ্যা-

মূলবিষয়ভিত্তিক শিক্ষার্থী পরিসংখ্যান :

কলা ও মানবিক বিষয়ে-

সামাজিক বিজ্ঞান বিষয়ে-

শিক্ষা বিষয়ে-

বিজ্ঞান বিষয়ে-

ব্যবসায় প্রশাসন বিষয়ে-

আইন বিষয়ে-

ফার্মেসী বিষয়ে-

কৃষি বিষয়ে-

প্রকৌশল ও কারিগরী বিষয়ে-

অর্থনীতি বিষয়ে-

ডিগ্রিভিত্তিক উত্তীর্ণ পরীক্ষার্থীর সংখ্যা :

স্নাতক (পাস)-

স্নাতক (সম্মান)-

স্নাতক (কারিগরী ও প্রযুক্তি)-

স্নাতকোত্তর-

স্নাতকোত্তর (কারিগরী ও প্রযুক্তি)-

শিক্ষার্থীপ্রতি মাথাপিছু ব্যয় (টাকায়) :

বিশেষ অর্জন :

শিক্ষক পরিসংখ্যান :

মোট শিক্ষক সংখ্যা -

মোট মহিলা শিক্ষক সংখ্যা -

খণ্ডকালীন /চুক্তিভিত্তিক/এডহক শিক্ষক সংখ্যা -

পিএইচ.ডি/সমমান ডিগ্রি শিক্ষক সংখ্যা -

প্রফেসর-

এসোসিয়েট প্রফেসর-

এসিস্ট্যান্ট প্রফেসর-

লেকচারার-

কর্মকর্তা ও কর্মচারীদের পরিসংখ্যান :

কর্মকর্তার সংখ্যা-

কর্মচারীর সংখ্যা-

শিক্ষক-শিক্ষার্থী অনুপাত-

কর্মকর্তা ও কর্মচারী-শিক্ষার্থী অনুপাত-

২০১৪ সালে সর্বমোট আয় (লক্ষ টাকায়) :

নিজস্ব আয়-

বিদেশি ও অন্যান্য উৎস/ফান্ড হতে আয়-

২০১৪ সালে সর্বমোট ব্যয় (লক্ষ টাকায়) :

শিক্ষা খাত-

গবেষণা খাত-

বেতন ভাতা খাত-

গবেষণা বৃত্তি

পরিবহন খাত-

বিদ্যুৎ খাত-

অবকাঠামো উন্নয়ন ও রক্ষণাবেক্ষণ খাত-

চিকিৎসা খাত-

অন্যান্য-

গ্রন্থাগারে পাঠোপকরণের বিবরণ :

গ্রন্থাগার সামগ্রীর মোট মজুদ সংখ্যা-

২০১৪ সালে সংগৃহীত সংখ্যা (Acquisition)-

গবেষণা ও প্রকাশনা :

পরিচালিত গবেষণা প্রকল্পের সংখ্যা

বিদেশি সাময়িকীতে প্রকাশিত প্রবন্ধের সংখ্যা

দেশি সাময়িকীতে প্রকাশিত প্রবন্ধের সংখ্যা

প্রকাশিত পিয়ার রিভিউকৃত সাময়িকীর সংখ্যা

অধ্যয়নরত সর্বমোট বিদেশি শিক্ষার্থীর পরিসংখ্যান :

মোট শিক্ষার্থী সংখ্যা -

মোট ছাত্রী সংখ্যা -

বিনা খরচে অধ্যয়নরত শিক্ষার্থীর পরিসংখ্যান :

মুক্তিযোদ্ধার সন্তান

দরিদ্র ও মেধাবী শিক্ষার্থী

৬৫. ফেনী ইউনিভার্সিটি

প্রতিষ্ঠা সন : ২০১২

১৮৪৫, বারাহীপুর, ট্রাংক রোড, ফেনী-৩৯০০, ফোন : ০৩৩১-৬৯১৩২ ফ্যাক্স : ০৩৩১-৬২১৯৪

ই-মেইল : registrar@feniuniversity.edu.bd ওয়েবসাইট : www.feniuniversity.edu.bd

বিশ্ববিদ্যালয়ের উল্লেখযোগ্য তথ্য :		শিক্ষক পরিসংখ্যান :	
নিজস্ব জমির পরিমাণ-	০৪ একর	মোট শিক্ষক সংখ্যা -	৩৩
ভৌত অবকাঠামোর পরিমাণ-		মোট মহিলা শিক্ষক সংখ্যা -	৫
(ক) নিজস্ব-		খণ্ডকালীন/চুক্তিভিত্তিক/এডহক শিক্ষক সংখ্যা -	৯
(খ) ভাড়াকৃত-	৩০০০০ বর্গফুট	পিএইচ.ডি/সমমান ডিগ্রি শিক্ষক সংখ্যা -	২
ছাত্রাবাস-	-	প্রফেসর-	২
মোট অনুষদ সংখ্যা -	০৩	এসোসিয়েট প্রফেসর-	২
মোট বিভাগ সংখ্যা -	০৮	এসিস্ট্যান্ট প্রফেসর-	৩
মোট কোর্সের/প্রোগ্রামের সংখ্যা-	১৩	লেকচারার-	২৬
মোট ইনস্টিটিউট সংখ্যা -	-	কর্মকর্তা ও কর্মচারীদের পরিসংখ্যান :	
২০১৫ সালে ভর্তিকৃত শিক্ষার্থী পরিসংখ্যান :		কর্মকর্তার সংখ্যা-	১৭
মোট আসন সংখ্যা -	১৪৫০	কর্মচারীর সংখ্যা-	২১
ভর্তিকৃত শিক্ষার্থীর সংখ্যা -	২৩৬	শিক্ষক-শিক্ষার্থী অনুপাত-	১:১৬
মোট ছাত্রী সংখ্যা -	৮২	কর্মকর্তা ও কর্মচারী-শিক্ষার্থী অনুপাত-	১:১৪
অধ্যয়নরত সর্বমোট শিক্ষার্থী পরিসংখ্যান :		২০১৫ সালে সর্বমোট আয় (লক্ষ টাকায়) :	
মোট শিক্ষার্থী সংখ্যা -	৫৪১	নিজস্ব আয়-	৩৩৬.৫৮
মোট ছাত্রী সংখ্যা -	১৫৭	বিদেশি ও অন্যান্য উৎস/ফান্ড হতে আয়-	৩৩৬.৫৮
স্নাতক পাস পর্যায়ে শিক্ষার্থী সংখ্যা-	১২	২০১৫ সালে সর্বমোট ব্যয় (লক্ষ টাকায়) :	-
স্নাতক সম্মান পর্যায়ে শিক্ষার্থী সংখ্যা-	৩৭৩	শিক্ষা খাত-	৩০১.৬৪
স্নাতকোত্তর পর্যায়ে শিক্ষার্থী সংখ্যা-	১৫৬	গবেষণা খাত-	-
মূলবিষয়ভিত্তিক শিক্ষার্থী পরিসংখ্যান :		বেতন ভাতা খাত-	৮৬.০৯
কলা ও মানবিক বিষয়ে-	১২৫	গবেষণা বৃত্তি	-
সামাজিক বিজ্ঞান বিষয়ে-	-	পরিবহন খাত-	৪.২৫
শিক্ষা বিষয়ে-	-	বিদ্যুৎ খাত-	১.৬৩
বিজ্ঞান বিষয়ে-	-	অবকাঠামো উন্নয়ন ও রক্ষণাবেক্ষণ খাত-	৬১.৪১
ব্যবসায় প্রশাসন বিষয়ে-	২০৭	চিকিৎসা খাত-	-
আইন বিষয়ে-	৬৩	অন্যান্য-	৪৬.৩২
ফার্মেসী বিষয়ে-	-	গ্রন্থাগারে পাঠোপকরণের বিবরণ :	
কৃষি বিষয়ে-	-	গ্রন্থাগার সামগ্রীর মোট মজুদ সংখ্যা-	২৩৯৯
প্রকৌশল ও কারিগরী বিষয়ে-	১৪৬	২০১৫ সালে সংগৃহীত সংখ্যা (Acquisition)-	৯১১
অর্থনীতি বিষয়ে-	-	গবেষণা ও প্রকাশনা :	
ডিজিভিভিক উত্তীর্ণ পরীক্ষার্থীর সংখ্যা :		পরিচালিত গবেষণা প্রকল্পের সংখ্যা	-
স্নাতক (পাস)-	৮	বিদেশি সাময়িকীতে প্রকাশিত প্রবন্ধের সংখ্যা	-
স্নাতক (সম্মান) -	-	দেশি সাময়িকীতে প্রকাশিত প্রবন্ধের সংখ্যা	-
স্নাতক (কারিগরী ও প্রযুক্তি)-	-	প্রকাশিত পিয়ার রিভিউকৃত সাময়িকীর সংখ্যা	-
স্নাতকোত্তর-	৯	অধ্যয়নরত সর্বমোট বিদেশি শিক্ষার্থীর পরিসংখ্যান :	
স্নাতকোত্তর (কারিগরী ও প্রযুক্তি)-	-	মোট শিক্ষার্থী সংখ্যা -	-
শিক্ষার্থীপ্রতি মাথাপিছু ব্যয় (টাকায়) :	৪৪,৪০৭.০০	মোট ছাত্রী সংখ্যা -	-
বিশেষ অর্জন :	-	বিনা খরচে অধ্যয়নরত শিক্ষার্থীর পরিসংখ্যান :	
		মুক্তিযোদ্ধার সন্তান	১৩
		দরিদ্র ও মেধাবী শিক্ষার্থী	২৬

নিজস্ব জমি ও ভৌত অবকাঠামোতে শিক্ষা কার্যক্রম চলছে।

৬৬. ব্রিটানিয়া ইউনিভার্সিটি

প্রতিষ্ঠা সন : ২০১২

পদুয়ার বাজার, বিশ্বরোড, কুমিল্লা-৩৫০০, ফোন :৮৮-০৮১- ৭৩৪১২ ফ্যাক্স :

ই-মেইল : info@britannia.ac ওয়েবসাইট : www.britannia.ac

বিশ্ববিদ্যালয়ের উল্লেখযোগ্য তথ্য :

নিজস্ব জমির পরিমাণ- ২.২ একর

ভৌত অবকাঠামোর পরিমাপ-

(ক) নিজস্ব-

(খ) ভাড়াকৃত-

ছাত্রাবাস-

মোট অনুশদ সংখ্যা -

মোট বিভাগ সংখ্যা -

মোট কোর্সের/প্রোগ্রামএর সংখ্যা-

মোট ইনস্টিটিউট সংখ্যা -

২০১৫ সালে ভর্তিকৃত শিক্ষার্থী পরিসংখ্যান :

মোট আসন সংখ্যা -

ভর্তিকৃত শিক্ষার্থীর সংখ্যা -

মোট ছাত্রী সংখ্যা -

অধ্যয়নরত সর্বমোট শিক্ষার্থী পরিসংখ্যান :

মোট শিক্ষার্থী সংখ্যা -

মোট ছাত্রী সংখ্যা -

স্নাতক পাস পর্যায়ে শিক্ষার্থী সংখ্যা-

স্নাতক সন্মান পর্যায়ে শিক্ষার্থী সংখ্যা-

স্নাতকোত্তর পর্যায়ে শিক্ষার্থী সংখ্যা-

মূলবিষয়ভিত্তিক শিক্ষার্থী পরিসংখ্যান :

কলা ও মানবিক বিষয়ে-

সামাজিক বিজ্ঞান বিষয়ে-

শিক্ষা বিষয়ে-

বিজ্ঞান বিষয়ে-

ব্যবসায় প্রশাসন বিষয়ে-

আইন বিষয়ে-

ফার্মেসী বিষয়ে-

কৃষি বিষয়ে-

প্রকৌশল ও কারিগরী বিষয়ে-

অর্থনীতি বিষয়ে-

ডিমিভিস্তিক উত্তীর্ণ পরীক্ষার্থীর সংখ্যা :

স্নাতক (পাস)-

স্নাতক (সন্মান) -

স্নাতক (কারিগরী ও প্রযুক্তি)-

স্নাতকোত্তর-

স্নাতকোত্তর (কারিগরী ও প্রযুক্তি)-

শিক্ষার্থীপ্রতি মাথাপিছু ব্যয় (টাকায়) :

বিশেষ অর্জন :

শিক্ষক পরিসংখ্যান :

মোট শিক্ষক সংখ্যা -

মোট মহিলা শিক্ষক সংখ্যা -

খণ্ডকালীন /চুক্তিভিত্তিক/এডহক শিক্ষক সংখ্যা -

পিএইচ.ডি/সমমান ডিগ্রি শিক্ষক সংখ্যা -

প্রফেসর-

এসোসিয়েট প্রফেসর-

এসিস্ট্যান্ট প্রফেসর-

লেকচারার-

কর্মকর্তা ও কর্মচারীদের পরিসংখ্যান :

কর্মকর্তার সংখ্যা-

কর্মচারীর সংখ্যা-

শিক্ষক-শিক্ষার্থী অনুপাত-

কর্মকর্তা ও কর্মচারী-শিক্ষার্থী অনুপাত-

২০১৫ সালে সর্বমোট আয় (টাকায়) :

নিজস্ব আয়-

বিদেশি ও অন্যান্য উৎস/ফান্ড হতে আয়-

২০১৫ সালে সর্বমোট ব্যয় (টাকায়) :

শিক্ষা খাত-

গবেষণা খাত-

বেতন ভাতা খাত-

গবেষণা বৃত্তি

পরিবহন খাত-

বিদ্যুৎ খাত-

অবকাঠামো উন্নয়ন ও রক্ষণাবেক্ষণ খাত-

চিকিৎসা খাত-

অন্যান্য-

গ্রন্থাগারে পাঠোপকরণের বিবরণ :

গ্রন্থাগার সামগ্রীর মোট মজুদ সংখ্যা-

২০১৫ সালে সংগৃহীত সংখ্যা (Acquisition)-

গবেষণা ও প্রকাশনা :

পরিচালিত গবেষণা প্রকল্পের সংখ্যা

বিদেশি সাময়িকীতে প্রকাশিত প্রবন্ধের সংখ্যা

দেশি সাময়িকীতে প্রকাশিত প্রবন্ধের সংখ্যা

প্রকাশিত পিয়ার রিভিউকৃত সাময়িকীর সংখ্যা

অধ্যয়নরত সর্বমোট বিদেশি শিক্ষার্থীর পরিসংখ্যান :

মোট শিক্ষার্থী সংখ্যা -

মোট ছাত্রী সংখ্যা -

বিনা খরচে অধ্যয়নরত শিক্ষার্থীর পরিসংখ্যান :

মুক্তিযোদ্ধার সন্তান

দরিদ্র ও মেধাবী শিক্ষার্থী

৬৭. পোর্ট সিটি ইন্টারন্যাশনাল ইউনিভার্সিটি

প্রতিষ্ঠা সন : ২০১২

৭-১৪, নিরুজ্জ হাউজিং সোসাইটি, দক্ষিণ খুলসী, চট্টগ্রাম, ফোন : ৮৮-০৩১-২৮৬৯৮৭৭ ফ্যাক্স : ৮৮-০৩১-২৮৬৯৯৬৬

ই-মেইল : portcityuniversity@gmail.com ওয়েবসাইট : www.portcity.edu.bd

বিশ্ববিদ্যালয়ের উল্লেখযোগ্য তথ্য :

নিজস্ব জমির পরিমাণ- ৩৫ কাঠা

ভৌত অবকাঠামোর পরিমাপ-

(ক) নিজস্ব- ৩৫ কাঠা

(খ) ভাড়াকৃত-

ছাত্রাবাস-

মোট অনুদান সংখ্যা - ০৪

মোট বিভাগ সংখ্যা - ১০

মোট কোর্সের/প্রোগ্রামের সংখ্যা- ২০

মোট ইনস্টিটিউট সংখ্যা -

২০১৫ সালে ভর্তিকৃত শিক্ষার্থী পরিসংখ্যান :

মোট আসন সংখ্যা - ২৭১০

ভর্তিকৃত শিক্ষার্থীর সংখ্যা - ১৮৬২

মোট ছাত্রী সংখ্যা - ২৪৮

অধ্যয়নরত সর্বমোট শিক্ষার্থী পরিসংখ্যান :

মোট শিক্ষার্থী সংখ্যা - ২৬৭৩

মোট ছাত্রী সংখ্যা - ৩২৯

শ্রুতক পাস পর্যায়ে শিক্ষার্থী সংখ্যা-

শ্রুতক সম্মান পর্যায়ে শিক্ষার্থী সংখ্যা- ২৪৫৪

শ্রুতকোত্তর পর্যায়ে শিক্ষার্থী সংখ্যা- ২১৯

মূলবিষয়ভিত্তিক শিক্ষার্থী পরিসংখ্যান :

কলা ও মানবিক বিষয়ে- ৯৪

সামাজিক বিজ্ঞান বিষয়ে- ৬৩

শিক্ষা বিষয়ে-

বিজ্ঞান বিষয়ে- ৪৪

ব্যবসায় প্রশাসন বিষয়ে- ৬৭০

আইন বিষয়ে- ১৩৪

ফার্মেসী বিষয়ে-

কৃষি বিষয়ে-

প্রকৌশল ও কারিগরী বিষয়ে- ১৬৬৮

অর্থনীতি বিষয়ে-

ডিজিভিত্তিক উত্তীর্ণ পরীক্ষার্থীর সংখ্যা :

শ্রুতক (পাস)-

শ্রুতক (সম্মান) -

শ্রুতক (কারিগরী ও প্রযুক্তি)-

শ্রুতকোত্তর-

শ্রুতকোত্তর (কারিগরী ও প্রযুক্তি)- ০১

শিক্ষার্থীপ্রতি মাথাপিছু ব্যয় (টাকায়) : ২৭৮২৩

বিশেষ অর্জন :

ইউম্যান রাইটস সামার স্কুল ইউকে কর্তৃক

বেস্ট নিউ ইউনিভার্সিটি হিসেবে স্বীকৃতি

লাভ

শিক্ষক পরিসংখ্যান :

মোট শিক্ষক সংখ্যা - ১১৬

মোট মহিলা শিক্ষক সংখ্যা - ২৪

খণ্ডকালীন/চুক্তিভিত্তিক/এডহক শিক্ষক সংখ্যা - ৩৯

পিএইচ.ডি/সমমান ডিগ্রি শিক্ষক সংখ্যা - ২৪

প্রফেসর-

এসোসিয়েট প্রফেসর-

এসিস্ট্যান্ট প্রফেসর-

লেকচারার-

কর্মকর্তা ও কর্মচারীদের পরিসংখ্যান :

কর্মকর্তার সংখ্যা- ৩৩

কর্মচারীর সংখ্যা- ৭১

শিক্ষক-শিক্ষার্থী অনুপাত- ১:২৩.০৪

কর্মকর্তা ও কর্মচারী-শিক্ষার্থী অনুপাত- ১:২৫.৭০

২০১৫ সালে সর্বমোট আয় (টাকায়) :

নিজস্ব আয়-

বিদেশি ও অন্যান্য উৎস/ফান্ড হতে আয়-

২০১৫ সালে সর্বমোট ব্যয় (টাকায়) :

শিক্ষা খাত-

গবেষণা খাত-

বেতন ভাতা খাত-

গবেষণা বৃত্তি

পরিবহন খাত-

বিদ্যুৎ খাত-

অবকাঠামো উন্নয়ন ও রক্ষণাবেক্ষণ খাত-

চিকিৎসা খাত-

অন্যান্য-

গ্রন্থাগারে পাঠ্যপুস্তকের বিবরণ :

গ্রন্থাগার সামগ্রীর মোট মজুদ সংখ্যা-

২০১৫ সালে সংগ্রহীত সংখ্যা (Acquisition)- ১৩১৮

গবেষণা ও প্রকাশনা :

পরিচালিত গবেষণা প্রকল্পের সংখ্যা -

বিদেশি সাময়িকীতে প্রকাশিত প্রবন্ধের সংখ্যা -

দেশি সাময়িকীতে প্রকাশিত প্রবন্ধের সংখ্যা -

প্রকাশিত পিয়ার রিভিউকৃত সাময়িকীর সংখ্যা ৩

অধ্যয়নরত সর্বমোট বিদেশি শিক্ষার্থীর পরিসংখ্যান :

মোট শিক্ষার্থী সংখ্যা - ৬৯

মোট ছাত্রী সংখ্যা - ০৩

বিনা খরচে অধ্যয়নরত শিক্ষার্থীর পরিসংখ্যান :

মুক্তিযোদ্ধার সন্তান

দরিদ্র ও মেধাবী শিক্ষার্থী

২৪

৪০৯

নিজস্ব জমি ও ভৌত অবকাঠামোতে শিক্ষা কার্যক্রম চলছে।

৬৮. বাংলাদেশ ইউনিভার্সিটি অব হেল্থ সায়েন্সেস

প্রতিষ্ঠা সন : ২০১২

১২৫/১, দারুন্স সালাম রোড, মিরপুর, ঢাকা-১২১৬, ফোন : ৯০১০৯৫২ ফ্যাক্স : ৮০৩৫৫০৩

ই-মেইল : info@buhs.ac.bd ওয়েবসাইট : www.buhs.ac.bd

বিশ্ববিদ্যালয়ের উল্লেখযোগ্য তথ্য :		শিক্ষক পরিসংখ্যান :	
নিজস্ব জমির পরিমাণ-	৬ একর	মোট শিক্ষক সংখ্যা -	৭১
ভৌত অবকাঠামোর পরিমাপ-		মোট মহিলা শিক্ষক সংখ্যা -	৪৪
(ক) নিজস্ব-	৬ একর	খণ্ডকালীন/চুক্তিভিত্তিক/এডহক শিক্ষক সংখ্যা -	০৪
(খ) ভাড়াকৃত-		পিএইচ.ডি/সমমান ডিগ্রি শিক্ষক সংখ্যা -	১৩
ছাত্রাবাস-	০২	প্রফেসর-	১১
মোট অনুষদ সংখ্যা -	০৪	এসোসিয়েট প্রফেসর-	১২
মোট বিভাগ সংখ্যা -	১৪	এসিস্ট্যান্ট প্রফেসর-	২১
মোট কোর্সের/প্রোগ্রামের সংখ্যা-	২৫	লেকচারার-	২৭
মোট ইনস্টিটিউট সংখ্যা -	-	কর্মকর্তা ও কর্মচারীদের পরিসংখ্যান :	
২০১৫ সালে ভর্তিকৃত শিক্ষার্থী পরিসংখ্যান :		কর্মকর্তার সংখ্যা-	৪৮
মোট আসন সংখ্যা -	৮২০	কর্মচারীর সংখ্যা-	২৫
ভর্তিকৃত শিক্ষার্থীর সংখ্যা -	২২১	শিক্ষক-শিক্ষার্থী অনুপাত-	১৪:৩৩
মোট ছাত্রী সংখ্যা -	৯৩	কর্মকর্তা ও কর্মচারী-শিক্ষার্থী অনুপাত-	৪৮:২৫
অধ্যয়নরত সর্বমোট শিক্ষার্থী পরিসংখ্যান :		২০১৫ সালে সর্বমোট আয় (টাকায়) :	৬০,৩৪১,৬৭১
মোট শিক্ষার্থী সংখ্যা -	৫৬৬	নিজস্ব আয়-	২৯,১২৬,৫৭৫
মোট ছাত্রী সংখ্যা -	২২৪	বিদেশি ও অন্যান্য উৎস/ফান্ড হতে আয়-	৩১,২১৫,০৯৬
স্নাতক পাস পর্যায়ে শিক্ষার্থী সংখ্যা-	০	২০১৫ সালে সর্বমোট ব্যয় (টাকায়) :	৮৩,৬৩৩,৩৪৪
স্নাতক সম্মান পর্যায়ে শিক্ষার্থী সংখ্যা-	৩৮০	শিক্ষা খাত-	১০,৬৪২,৮২৮
স্নাতকোত্তর পর্যায়ে শিক্ষার্থী সংখ্যা-	১৮৬	গবেষণা খাত-	৫,১৯৫,৯৯১
মূলবিষয়ভিত্তিক শিক্ষার্থী পরিসংখ্যান :		বেতন ভাতা খাত-	৫৪,১১৩,৩৬৫
কলা ও মানবিক বিষয়ে-	-	গবেষণা বৃত্তি	-
সামাজিক বিজ্ঞান বিষয়ে-	-	পরিবহন খাত-	১.৯১৭,৭৬৮
শিক্ষা বিষয়ে-	-	বিদ্যুৎ খাত-	-
বিজ্ঞান বিষয়ে-	৩০৫	অবকাঠামো উন্নয়ন ও রক্ষণাবেক্ষণ খাত-	২,৬৯২,৭৪০
ব্যবসায় প্রশাসন বিষয়ে-	-	চিকিৎসা খাত-	-
আইন বিষয়ে-	-	অন্যান্য-	৯,০৭০,৬৫২
ফার্মেসী বিষয়ে-	-	গ্রন্থাগারে পাঠ্যপুস্তকের বিবরণ :	
কৃষি বিষয়ে-	-	গ্রন্থাগার সামগ্রীর মোট মজুদ সংখ্যা-	১২০৫
প্রকৌশল ও কারিগরী বিষয়ে-	২৬১	২০১৫ সালে সংগৃহীত সংখ্যা (Acquisition)-	১৮০
অর্থনীতি বিষয়ে-	-	গবেষণা ও প্রকাশনা :	
ডিগ্রিভিত্তিক উত্তীর্ণ পরীক্ষার্থীর সংখ্যা :		পরিচালিত গবেষণা প্রকল্পের সংখ্যা	৬২
স্নাতক (পাস)-	-	বিদেশি সাময়িকীতে প্রকাশিত প্রবন্ধের সংখ্যা	৪৭
স্নাতক (সম্মান)-	-	দেশি সাময়িকীতে প্রকাশিত প্রবন্ধের সংখ্যা	১৫
স্নাতক (কারিগরী ও প্রযুক্তি)-	-	প্রকাশিত পিয়ার রিভিউকৃত সাময়িকীর সংখ্যা	-
স্নাতকোত্তর-	-	অধ্যয়নরত সর্বমোট বিদেশি শিক্ষার্থীর পরিসংখ্যান :	
স্নাতকোত্তর (কারিগরী ও প্রযুক্তি)-	-	মোট শিক্ষার্থী সংখ্যা -	১৬
শিক্ষার্থীপ্রতি মাথাপিছু ব্যয় (টাকায়) :	১৮০৩.৫৯	মোট ছাত্রী সংখ্যা -	০৫
বিশেষ অর্জন :	-	বিনা খরচে অধ্যয়নরত শিক্ষার্থীর পরিসংখ্যান :	০
		মুক্তিযোদ্ধার সন্তান	০৪
		দরিদ্র ও মেধাবী শিক্ষার্থী	৩৪

নিজস্ব জমি ও ভৌত অবকাঠামোতে শিক্ষা কার্যক্রম চলছে।

৬৯. চিটাগং ইন্ডিপেনডেন্ট ইউনিভার্সিটি

প্রতিষ্ঠা সন : ২০১৩

মিনহাজ কমপ্লেক্স, ১২ জামাল খান রোড, থানা : কোতোয়ালী, চট্টগ্রাম - ৪০০০, ফোন : ০৩১-৬১১২৬২

ফ্যাক্স : ০৩১-৬১১২৬৩, ই-মেইল : info@ciu.edu.bd ওয়েবসাইট : www.ciu.edu.bd

বিশ্ববিদ্যালয়ের উল্লেখযোগ্য তথ্য :

নিজস্ব জমির পরিমাণ-

ভৌত অবকাঠামোর পরিমাপ-

(ক) নিজস্ব-

(খ) ভাড়াকৃত-

ছাত্রাবাস-

মোট অনুষদ সংখ্যা -

মোট বিভাগ সংখ্যা -

মোট কোর্সের/প্রোগ্রামের সংখ্যা-

মোট ইনস্টিটিউট সংখ্যা -

২০১৫ সালে ভর্তিকৃত শিক্ষার্থী পরিসংখ্যান :

মোট আসন সংখ্যা -

ভর্তিকৃত শিক্ষার্থীর সংখ্যা -

মোট ছাত্রী সংখ্যা -

অধ্যয়নরত সর্বমোট শিক্ষার্থী পরিসংখ্যান :

মোট শিক্ষার্থী সংখ্যা -

মোট ছাত্রী সংখ্যা -

স্নাতক পাস পর্যায়ে শিক্ষার্থী সংখ্যা-

স্নাতক সন্মান পর্যায়ে শিক্ষার্থী সংখ্যা-

স্নাতকোত্তর পর্যায়ে শিক্ষার্থী সংখ্যা-

মূলবিষয়ভিত্তিক শিক্ষার্থী পরিসংখ্যান :

কলা ও মানবিক বিষয়ে-

সামাজিক বিজ্ঞান বিষয়ে-

শিক্ষা বিষয়ে-

বিজ্ঞান বিষয়ে-

ব্যবসায় প্রশাসন বিষয়ে-

আইন বিষয়ে-

ফার্মেসী বিষয়ে-

কৃষি বিষয়ে-

প্রকৌশল ও কারিগরী বিষয়ে-

অর্থনীতি বিষয়ে-

ডিগ্রিভিত্তিক উত্তীর্ণ পরীক্ষার্থীর সংখ্যা :

স্নাতক (পাস)-

স্নাতক (সন্মান)-

স্নাতক (কারিগরী ও প্রযুক্তি)-

স্নাতকোত্তর-

স্নাতকোত্তর (কারিগরী ও প্রযুক্তি)-

শিক্ষার্থীপ্রতি মাথাপিছু ব্যয় (টাকায়) :

বিশেষ অর্জন :

শিক্ষক পরিসংখ্যান :

মোট শিক্ষক সংখ্যা -

মোট মহিলা শিক্ষক সংখ্যা -

খণ্ডকালীন /চুক্তিভিত্তিক/এডহক শিক্ষক সংখ্যা -

পিএইচডি/সমমান ডিগ্রি শিক্ষক সংখ্যা -

প্রফেসর-

এসোসিয়েট প্রফেসর-

এসিস্ট্যান্ট প্রফেসর-

লেকচারার-

কর্মকর্তা ও কর্মচারীদের পরিসংখ্যান :

কর্মকর্তার সংখ্যা-

কর্মচারীর সংখ্যা-

শিক্ষক-শিক্ষার্থী অনুপাত-

কর্মকর্তা ও কর্মচারী-শিক্ষার্থী অনুপাত-

২০১৫ সালে সর্বমোট আয় (টাকায়) :

নিজস্ব আয়-

বিদেশি ও অন্যান্য উৎস/ফান্ড হতে আয়-

২০১৫ সালে সর্বমোট ব্যয় (টাকায়) :

শিক্ষা খাত-

গবেষণা খাত

বেতন ভাতা খাত-

গবেষণা বৃত্তি

পরিবহন খাত-

বিদ্যুৎ খাত-

অবকাঠামো উন্নয়ন ও রক্ষণাবেক্ষণ খাত

চিকিৎসা খাত-

অন্যান্য-

গ্রন্থাগারে পাঠ্যপকরণের বিবরণ :

গ্রন্থাগার সামগ্রীর মোট মজুদ সংখ্যা-

২০১৫ সালে সংগ্রহীত সংখ্যা (Acquisition)-

গবেষণা ও প্রকাশনা :

পরিচালিত গবেষণা প্রকল্পের সংখ্যা

বিদেশি সাময়িকীতে প্রকাশিত প্রবন্ধের সংখ্যা

দেশী সাময়িকীতে প্রকাশিত প্রবন্ধের সংখ্যা

প্রকাশিত পিয়ার রিভিউকৃত সাময়িকীর সংখ্যা

অধ্যয়নরত সর্বমোট বিদেশি শিক্ষার্থীর পরিসংখ্যান :

মোট শিক্ষার্থী সংখ্যা -

মোট ছাত্রী সংখ্যা -

বিনা খরচে অধ্যয়নরত শিক্ষার্থীর পরিসংখ্যান :

মুক্তিযোদ্ধার সন্তান-

দরিদ্র ও মেধাবী শিক্ষার্থী-

৭০. নটর ডেম বিশ্ববিদ্যালয় বাংলাদেশ

প্রতিষ্ঠা সন : ২০১৪

২. আরামবাগ, মতিঝিল, ঢাকা -১০০০, ফোন :৮৮-০২-৭১৯২৭৩৯ ফ্যাক্স : ০২-৭১৯২৫৮২

ই-মেইল : info@ndub.edu.bd ওয়েবসাইট : www.ndub.edu.bd

বিশ্ববিদ্যালয়ের উল্লেখযোগ্য তথ্য :

নিজস্ব জমির পরিমাণ- ১.২০ একর

ভোত অবকাঠামোর পরিমাপ-

(ক) নিজস্ব- ২৭,০০০

(খ) ভাড়াকৃত-

ছাত্রাবাস-

মোট অনুদান সংখ্যা - ৪

মোট বিভাগ সংখ্যা - ৫

মোট কোর্সের/প্রোগ্রামের সংখ্যা- ৫

মোট ইনস্টিটিউট সংখ্যা -

২০১৫ সালে ভর্তিকৃত শিক্ষার্থী পরিসংখ্যান :

মোট আসন সংখ্যা - ১০৫৮

ভর্তিকৃত শিক্ষার্থীর সংখ্যা - ৭৭৮

মোট ছাত্রী সংখ্যা - ৩১৩

অধ্যয়নরত সর্বমোট শিক্ষার্থী পরিসংখ্যান :

মোট শিক্ষার্থী সংখ্যা - ৭৭৮

মোট ছাত্রী সংখ্যা - ৩১৩

স্নাতক পাস পর্যায়ে শিক্ষার্থী সংখ্যা-

স্নাতক সম্মান পর্যায়ে শিক্ষার্থী সংখ্যা-

স্নাতকোত্তর পর্যায়ে শিক্ষার্থী সংখ্যা- ২১

মূলবিষয়ভিত্তিক শিক্ষার্থী পরিসংখ্যান :

কলা ও মানবিক বিষয়ে- ১৩৬

সামাজিক বিজ্ঞান বিষয়ে- ৩১

শিক্ষা বিষয়ে-

বিজ্ঞান বিষয়ে-

ব্যবসায় প্রশাসন বিষয়ে- ৪৫২

আইন বিষয়ে- ৭৬

ফার্মেসী বিষয়ে-

কৃষি বিষয়ে-

প্রকৌশল ও কারিগরী বিষয়ে-

অর্থনীতি বিষয়ে-

ডিগ্রিভিত্তিক উত্তীর্ণ পরীক্ষার্থীর সংখ্যা :

স্নাতক (পাস)-

স্নাতক (সম্মান)-

স্নাতক (কারিগরী ও প্রযুক্তি)-

স্নাতকোত্তর-

স্নাতকোত্তর (কারিগরী ও প্রযুক্তি)-

শিক্ষার্থীপ্রতি মাথাপিছু ব্যয় (টাকায়) :

বিশেষ অর্জন :

শিক্ষক পরিসংখ্যান :

মোট শিক্ষক সংখ্যা - ৩৬

মোট মহিলা শিক্ষক সংখ্যা - ৯

খণ্ডকালীন/চুক্তিভিত্তিক/এডহক শিক্ষক সংখ্যা - ৬

পিএইচ.ডি/সমমান ডিগ্রি শিক্ষক সংখ্যা - ৯

প্রফেসর- ৯

এসোসিয়েট প্রফেসর- ৩

এসিস্ট্যান্ট প্রফেসর- ৩

লেকচারার- ২১

কর্মকর্তা ও কর্মচারীদের পরিসংখ্যান :

কর্মকর্তার সংখ্যা- ১২

কর্মচারীর সংখ্যা- ৩৫

শিক্ষক-শিক্ষার্থী অনুপাত- ৪.৬২%

কর্মকর্তা ও কর্মচারী-শিক্ষার্থী অনুপাত- ১২:৩৫:৭৭৮

২০১৫ সালে সর্বমোট আয় (টাকায়) :

নিজস্ব আয়- ৮২৭৬২৭২২.৪৭

বিদেশি ও অন্যান্য উৎস/ফান্ড হতে আয়- ৪,১২৬,৫৩/-

২০১৫ সালে সর্বমোট ব্যয় (টাকায়) :

শিক্ষা খাত- ১,৩৭,২৫,৮৬৯/-

গবেষণা খাত-

বেতন ভাতা খাত- ১,১৮,৪৮,৭৩৮/-

গবেষণা বৃত্তি

পরিবহন খাত- ১,২৪,৪৬৭/-

বিদ্যুৎ খাত- ৫,১২,২১৯/-

অবকাঠামো উন্নয়ন ও রক্ষণাবেক্ষণ খাত- ৫,৫১,৯০,৯৯৮.৪৮

চিকিৎসা খাত-

অন্যান্য-

গ্রন্থাগারে পাঠ্যপকরণের বিবরণ :

গ্রন্থাগার সামগ্রীর মোট মজুদ সংখ্যা- ৩৫৫৬

২০১৫ সালে সংগৃহীত সংখ্যা ১৩৩৬

(Acquisition)-

গবেষণা ও প্রকাশনা :

পরিচালিত গবেষণা প্রকল্পের সংখ্যা

বিদেশি সাময়িকীতে প্রকাশিত প্রবন্ধের সংখ্যা

দেশি সাময়িকীতে প্রকাশিত প্রবন্ধের সংখ্যা

প্রকাশিত পিয়ার রিভিউকৃত সাময়িকীর সংখ্যা

অধ্যয়নরত সর্বমোট বিদেশি শিক্ষার্থীর পরিসংখ্যান :

মোট শিক্ষার্থী সংখ্যা -

মোট ছাত্রী সংখ্যা -

বিনা খরচে অধ্যয়নরত শিক্ষার্থীর পরিসংখ্যান :

মুক্তিযোদ্ধার সন্তান

দরিদ্র ও মেধাবী শিক্ষার্থী

৭১. টাইমস ইউনিভার্সিটি বাংলাদেশ

প্রতিষ্ঠা সন : ২০১৩

৬৫১-৫২, পশ্চিম খাবাসপুর, ফরিদপুর, ফোন : ০১৭৭১৭৬৬৫৯১-৪ ফ্যাক্স :

ই-মেইল : tubfaridpur@gmail.com ওয়েবসাইট : www.tub.ac.bd

বিশ্ববিদ্যালয়ের উল্লেখযোগ্য তথ্য :

নিজস্ব জমির পরিমাণ-

ভৌত অবকাঠামোর পরিমাণ-

(ক) নিজস্ব-

(খ) ভাড়াকৃত-

ছাত্রাবাস-

মোট অনুদান সংখ্যা -

মোট বিভাগ সংখ্যা -

মোট কোর্সের/প্রোগ্রামের সংখ্যা-

মোট ইনস্টিটিউট সংখ্যা -

২০১৫ সালে ভর্তিকৃত শিক্ষার্থী পরিসংখ্যান :

মোট আসন সংখ্যা -

ভর্তিকৃত শিক্ষার্থীর সংখ্যা -

মোট ছাত্রী সংখ্যা -

অধ্যয়নরত সর্বমোট শিক্ষার্থী পরিসংখ্যান :

মোট শিক্ষার্থী সংখ্যা -

মোট ছাত্রী সংখ্যা -

স্নাতক পাস পর্যায়ে শিক্ষার্থী সংখ্যা-

স্নাতক সম্মান পর্যায়ে শিক্ষার্থী সংখ্যা-

স্নাতকোত্তর পর্যায়ে শিক্ষার্থী সংখ্যা-

মূলবিষয়ভিত্তিক শিক্ষার্থী পরিসংখ্যান :

কলা ও মানবিক বিষয়ে-

সামাজিক বিজ্ঞান বিষয়ে-

শিক্ষা বিষয়ে-

বিজ্ঞান বিষয়ে-

ব্যবসায় প্রশাসন বিষয়ে-

আইন বিষয়ে-

ফার্মেসী বিষয়ে-

কৃষি বিষয়ে-

প্রকৌশল ও কারিগরী বিষয়ে-

অর্থনীতি বিষয়ে-

ডিগ্রিভিত্তিক উত্তীর্ণ পরীক্ষার্থীর সংখ্যা :

স্নাতক (পাস)-

স্নাতক (সম্মান)-

স্নাতক (কারিগরী ও প্রযুক্তি)-

স্নাতকোত্তর-

স্নাতকোত্তর (কারিগরী ও প্রযুক্তি)-

শিক্ষার্থীপ্রতি মাথাপিছু ব্যয় (টাকায়) :

বিশেষ অর্জন :

শিক্ষক পরিসংখ্যান :

মোট শিক্ষক সংখ্যা -

মোট মহিলা শিক্ষক সংখ্যা -

খণ্ডকালীন /চুক্তিভিত্তিক/এডহক শিক্ষক সংখ্যা -

পিএইচ.ডি/সমমান ডিগ্রি শিক্ষক সংখ্যা -

প্রফেসর-

এসোসিয়েট প্রফেসর-

এসিস্ট্যান্ট প্রফেসর-

লেকচারার-

কর্মকর্তা ও কর্মচারীদের পরিসংখ্যান :

কর্মকর্তার সংখ্যা-

কর্মচারীর সংখ্যা-

শিক্ষক-শিক্ষার্থী অনুপাত-

কর্মকর্তা ও কর্মচারী-শিক্ষার্থী অনুপাত-

২০১৫ সালে সর্বমোট আয় (টাকায়) :

নিজস্ব আয়-

বিদেশি ও অন্যান্য উৎস/ফান্ড হতে আয়-

২০১৫ সালে সর্বমোট ব্যয় (টাকায়) :

শিক্ষা খাত-

গবেষণা খাত-

বেতন ভাতা খাত-

গবেষণা বৃত্তি

পরিবহন খাত-

বিদ্যুৎ খাত-

অবকাঠামো উন্নয়ন ও রক্ষণাবেক্ষণ খাত-

চিকিৎসা খাত-

অন্যান্য

গ্রন্থাগারে পাঠ্যপুস্তকের বিবরণ :

গ্রন্থাগার সামগ্রীর মোট মজুদ সংখ্যা-

২০১৫ সালে সংগৃহীত সংখ্যা (Acquistion)-

গবেষণা ও প্রকাশনা :

পরিচালিত গবেষণা প্রকল্পের সংখ্যা

বিদেশি সাময়িকীতে প্রকাশিত প্রবন্ধের সংখ্যা

দেশি সাময়িকীতে প্রকাশিত প্রবন্ধের সংখ্যা

প্রকাশিত পিয়ার রিভিউকৃত সাময়িকীর সংখ্যা

অধ্যয়নরত সর্বমোট বিদেশি শিক্ষার্থীর পরিসংখ্যান :

মোট শিক্ষার্থী সংখ্যা -

মোট ছাত্রী সংখ্যা -

বিনা খরচে অধ্যয়নরত শিক্ষার্থীর পরিসংখ্যান :

মুক্তিযোদ্ধার সন্তান

দরিদ্র ও মেধাবী শিক্ষার্থী

৭২. নর্থ বেঙ্গল ইন্টারন্যাশনাল ইউনিভার্সিটি

প্রতিষ্ঠা সন : ২০১৪

৪২, ফনিকা, বিনোদপুর বাজার, মতিহার, রাজশাহী-৬২০৬, ফোন : ০১৭৮৯৯০৮৬১২ ফ্যাক্স :

ই-মেইল : nbui.edu@gmail.com ওয়েবসাইট : www.nbui.edu.bd

বিশ্ববিদ্যালয়ের উল্লেখযোগ্য তথ্য :

নিজস্ব জমির পরিমাণ-

ভৌত অবকাঠামোর পরিমাপ-

(ক) নিজস্ব-

(খ) ভাড়াকৃত-

ছাত্রাবাস-

মোট অনুষদ সংখ্যা -

মোট বিভাগ সংখ্যা -

মোট কোর্সের/প্রোগ্রামের সংখ্যা-

মোট ইনস্টিটিউট সংখ্যা -

২০১৫ সালে ভর্তিকৃত শিক্ষার্থীর পরিসংখ্যান :

মোট আসন সংখ্যা -

ভর্তিকৃত শিক্ষার্থীর সংখ্যা -

মোট ছাত্রী সংখ্যা -

অধ্যয়নরত সর্বমোট শিক্ষার্থীর পরিসংখ্যান :

মোট শিক্ষার্থীর সংখ্যা -

মোট ছাত্রী সংখ্যা -

স্নাতক পাস পর্যায়ে শিক্ষার্থীর সংখ্যা-

স্নাতক সম্মান পর্যায়ে শিক্ষার্থীর সংখ্যা-

স্নাতকোত্তর পর্যায়ে শিক্ষার্থীর সংখ্যা-

মূলবিষয়ভিত্তিক শিক্ষার্থীর পরিসংখ্যান :

কলা ও মানবিক বিষয়ে-

সামাজিক বিজ্ঞান বিষয়ে-

শিক্ষা বিষয়ে-

বিজ্ঞান বিষয়ে-

ব্যবসায় প্রশাসন বিষয়ে-

আইন বিষয়ে-

ফার্মেসী বিষয়ে-

কৃষি বিষয়ে-

প্রকৌশল ও কারিগরী বিষয়ে-

অর্থনীতি বিষয়ে-

ডিগ্রিভিত্তিক উত্তীর্ণ পরীক্ষার্থীর সংখ্যা

স্নাতক (পাস)-

স্নাতক (সম্মান)-

স্নাতক (কারিগরী ও প্রযুক্তি)-

স্নাতকোত্তর-

স্নাতকোত্তর (কারিগরী ও প্রযুক্তি)-

শিক্ষার্থীপ্রতি মাথাপিছু ব্যয় (টাকায়):

বিশেষ অর্জন :

শিক্ষক পরিসংখ্যান :

মোট শিক্ষক সংখ্যা -

মোট মহিলা শিক্ষক সংখ্যা -

খণ্ডকালীন /চুক্তিভিত্তিক/এডহক শিক্ষক সংখ্যা -

পিএইচ.ডি/সমমান ডিগ্রি শিক্ষক সংখ্যা -

প্রফেসর-

এসোসিয়েট প্রফেসর-

এসিস্ট্যান্ট প্রফেসর-

লেকচারার-

কর্মকর্তা ও কর্মচারীদের পরিসংখ্যান :

কর্মকর্তার সংখ্যা-

কর্মচারীর সংখ্যা-

শিক্ষক-শিক্ষার্থী অনুপাত-

কর্মকর্তা ও কর্মচারী-শিক্ষার্থী অনুপাত-

২০১৫ সালে সর্বমোট আয় (লক্ষ টাকায়):

নিজস্ব আয়-

বিদেশি ও অন্যান্য উৎস/ফান্ড হতে আয়-

২০১৫ সালে সর্বমোট ব্যয় (লক্ষ টাকায়):

শিক্ষা খাত-

গবেষণা খাত-

বেতন ভাতা খাত-

গবেষণা বৃত্তি

পরিবহন খাত-

বিদ্যুৎ খাত-

অবকাঠামো উন্নয়ন ও রক্ষণাবেক্ষণ খাত-

চিকিৎসা খাত-

অন্যান্য-

গ্রন্থাগারে পাঠ্যপুস্তকের বিবরণ :

গ্রন্থাগার সামগ্রীর মোট মজুদ সংখ্যা-

২০১৫ সালে সংগৃহীত সংখ্যা (Acquisition)-

গবেষণা ও প্রকাশনা :

পরিচালিত গবেষণা প্রকল্পের সংখ্যা

বিদেশি সাময়িকীতে প্রকাশিত প্রবন্ধের সংখ্যা

দেশি সাময়িকীতে প্রকাশিত প্রবন্ধের সংখ্যা

প্রকাশিত পিয়ার রিভিউকৃত সাময়িকীর সংখ্যা

অধ্যয়নরত সর্বমোট বিদেশি শিক্ষার্থীর পরিসংখ্যান:

মোট শিক্ষার্থীর সংখ্যা -

মোট ছাত্রী সংখ্যা -

বিনা খরচে অধ্যয়নরত শিক্ষার্থীর পরিসংখ্যান:

মুক্তিযোদ্ধার সন্তান

দরিদ্র ও মেধাবী শিক্ষার্থী

৬৩

১৯

১১

২০

১৬

২

৪

৪১

২৩

৮

১:২৮

১:৫৭

৪৬৫.৫৬

৪৬৫.৫৬

৩৭.২৫

১৯৫.২৭

৫.২৫

১৭.৩৬

৯১.৪৭

৩০.৪৬

৩৮০০

৩০০

৭৭

৭৩. ফারিস্ট ইন্টারন্যাশনাল ইউনিভার্সিটি

প্রতিষ্ঠা সন : ২০১৩

আর.এস.আর. টাওয়ার, বাড়ী নং ৫০, রোড নং ১১, ব্লক সি, বনানী, ঢাকা ১২১৩

ফোন : ৯৮৯১৪৫৩ ফ্যাক্স : ৯৮৯১৮৪৫, ই-মেইল : info@fiu.edu.bd ওয়েবসাইট : www.fiu.edu.bd

বিশ্ববিদ্যালয়ের উল্লেখযোগ্য তথ্য:		শিক্ষক পরিসংখ্যান:	
নিজস্ব জমির পরিমাণ-	৩.৩২ বিঘা	মোট শিক্ষক সংখ্যা -	৬৭
ভৌত অবকাঠামোর পরিমাপ-		মোট মহিলা শিক্ষক সংখ্যা -	২৩
(ক) নিজস্ব-	৪৭,৮০৮.০০ বর্গফুট	খণ্ডকালীন /চুক্তিভিত্তিক/এডহক শিক্ষক সংখ্যা -	
(খ) ভাড়াকৃত-	২৯,২০০ বর্গফুট	পিএইচ.ডি/সমমান ডিগ্রি শিক্ষক সংখ্যা -	৯
ছাত্রাবাস-		প্রফেসর-	১০
মোট অনুষদ সংখ্যা -	৪	এসোসিয়েট প্রফেসর-	৩
মোট বিভাগ সংখ্যা -	১৮	এসিস্ট্যান্ট প্রফেসর-	৫
মোট কোর্সের/প্রোগ্রামের সংখ্যা-	২৬	লেকচারার-	৪৬
মোট ইনস্টিটিউট সংখ্যা -		কর্মকর্তা ও কর্মচারীদের পরিসংখ্যান:	
২০১৫ সালে ভর্তিকৃত শিক্ষার্থী পরিসংখ্যান:	১০১৪	কর্মকর্তার সংখ্যা-	১৭
মোট আসন সংখ্যা -	২৪০০	কর্মচারীর সংখ্যা-	১৬
ভর্তিকৃত শিক্ষার্থীর সংখ্যা -	১০১৪	শিক্ষক-শিক্ষার্থী অনুপাত-	১:১৫
মোট ছাত্রী সংখ্যা -	১৫৪	কর্মকর্তা ও কর্মচারী-শিক্ষার্থী অনুপাত-	১:৩১
অধ্যয়নরত সর্বমোট শিক্ষার্থী পরিসংখ্যান:		২০১৫ সালে সর্বমোট আয় (টাকায়):	৭,৫০,০০,০০০
মোট শিক্ষার্থী সংখ্যা -	৯৬৯	নিজস্ব আয়-	৭,৫০,০০,০০০
মোট ছাত্রী সংখ্যা -	১৫৪	বিদেশি ও অন্যান্য উৎস/ফান্ড হতে আয়-	
স্নাতক পাস পর্যায়ে শিক্ষার্থী সংখ্যা-		২০১৫ সালে সর্বমোট ব্যয় (টাকায়):	১১,৫০,০০,০০০
স্নাতক সম্মান পর্যায়ে শিক্ষার্থী সংখ্যা-	৭৪৮	শিক্ষা খাত-	৫,২৬,০০,০০০
স্নাতকোত্তর পর্যায়ে শিক্ষার্থী সংখ্যা-	২৬৬	গবেষণা খাত-	
মূলবিষয়ভিত্তিক শিক্ষার্থী পরিসংখ্যান:		বেতন ভাতা খাত-	২,৭৬,০০,০০০
কলা ও মানবিক বিষয়ে-	২০৪	গবেষণা বৃত্তি	
সামাজিক বিজ্ঞান বিষয়ে-		পরিবহন খাত-	২,৪০,০০০
শিক্ষা বিষয়ে-		বিদ্যুৎ খাত-	৯,৬০,০০০
বিজ্ঞান বিষয়ে-	২৩	অবকাঠামো উন্নয়ন ও রক্ষণাবেক্ষণ খাত-	৩,৩৬,০০,০০০
ব্যবসায় প্রশাসন বিষয়ে-	৩৪৫	চিকিৎসা খাত-	
আইন বিষয়ে-	৬৩	অন্যান্য-	
ফার্মেসী বিষয়ে-		গ্রন্থাগারে পাঠোপকরণের বিবরণ :	
কৃষি বিষয়ে-		গ্রন্থাগার সামগ্রীর মোট মজুদ সংখ্যা-	৮৫৭
প্রকৌশল ও কারিগরী বিষয়ে-	৩৭৯	২০১৫ সালে সংগৃহীত সংখ্যা (Acquistion)-	৬৯৬
অর্থনীতি বিষয়ে-		গবেষণা ও প্রকাশনা:	
ডিজিভিভিক উত্তীর্ণ পরীক্ষার্থীর সংখ্যা:	-	পরিচালিত গবেষণা প্রকল্পের সংখ্যা	
স্নাতক (পাস)-		বিদেশি সাময়িকীতে প্রকাশিত প্রবন্ধের সংখ্যা	
স্নাতক (সম্মান) -		দেশি সাময়িকীতে প্রকাশিত প্রবন্ধের সংখ্যা	
স্নাতক (কারিগরী ও প্রযুক্তি)-		প্রকাশিত পিয়ার রিভিউকৃত সাময়িকীর সংখ্যা	
স্নাতকোত্তর-		অধ্যয়নরত সর্বমোট বিদেশি শিক্ষার্থীর পরিসংখ্যান:	
স্নাতকোত্তর (কারিগরী ও প্রযুক্তি)-		মোট শিক্ষার্থী সংখ্যা -	১০১৪
শিক্ষার্থীপ্রতি মাথাপিছু ব্যয় (টাকায়):	৫১,৮৭৩.০০	মোট ছাত্রী সংখ্যা -	১৫৪
বিশেষ অর্জন:	-	বিনা খরচে অধ্যয়নরত শিক্ষার্থীর পরিসংখ্যান:	
		মুক্তিযোদ্ধার সন্তান	১৩
		দরিদ্র ও মেধাবী শিক্ষার্থী	১৩

৭৪. রাজশাহী সায়েন্স এন্ড টেকনোলজি ইউনিভার্সিটি

প্রতিষ্ঠা সন : ২০১৪

ভিআইপি টাওয়ার, হোল্ডিং নং ১১২, ঢাকা রোড, বড় হরিশপুর, নাটোর

ফোন : ০১৭১৩৩০৩১৮৩ ফ্যাক্স : ০৭৭১৬১৪৯৬

ই-মেইল : rstuniversity@yahoo.com ওয়েবসাইট : www.rstu.edu.bd

বিশ্ববিদ্যালয়ের উল্লেখযোগ্য তথ্য:

নিজস্ব জমির পরিমাণ- -

ভৌত অবকাঠামোর পরিমাপ- -

(ক) নিজস্ব- -

(খ) ভাড়াকৃত- ২৮,৮১০ বর্গফুট

ছাত্রাবাস- -

মোট অনুঘদ সংখ্যা - ০৩

মোট বিভাগ সংখ্যা - ১১

মোট কোর্সের/প্রোগ্রামের সংখ্যা- ১৫

মোট ইনস্টিটিউট সংখ্যা - -

২০১৫ সালে ভর্তিকৃত শিক্ষার্থী পরিসংখ্যান:

মোট আসন সংখ্যা - ৩৭৫০

ভর্তিকৃত শিক্ষার্থীর সংখ্যা - ৩৭০

মোট ছাত্রী সংখ্যা - ৫৪

অধ্যয়নরত সর্বমোট শিক্ষার্থী পরিসংখ্যান:

মোট শিক্ষার্থী সংখ্যা - ১২৩০

মোট ছাত্রী সংখ্যা - ১৩৪

স্নাতক পাস পর্যায়ে শিক্ষার্থী সংখ্যা- ০৫

স্নাতক সম্মান পর্যায়ে শিক্ষার্থী সংখ্যা- ১১১৫

স্নাতকোত্তর পর্যায়ে শিক্ষার্থী সংখ্যা- ১১০

মূলবিষয়ভিত্তিক শিক্ষার্থী পরিসংখ্যান:

কলা ও মানবিক বিষয়ে- ২৮

সামাজিক বিজ্ঞান বিষয়ে- ৫৭

শিক্ষা বিষয়ে- -

বিজ্ঞান বিষয়ে- -

ব্যবসায় প্রশাসন বিষয়ে- ২৭৭

আইন বিষয়ে- ৮৬

ফার্মেসী বিষয়ে- ০২

কৃষি বিষয়ে- -

প্রকৌশল ও কারিগরী বিষয়ে- ৭৭০

অর্থনীতি বিষয়ে- ০৩

ডিজিটালিক উত্তীর্ণ পরীক্ষার্থীর সংখ্যা:

স্নাতক (পাস)- -

স্নাতক (সম্মান)- ৫৭

স্নাতক (কারিগরী ও প্রযুক্তি)- ১৪৭

স্নাতকোত্তর- ০২

স্নাতকোত্তর (কারিগরী ও প্রযুক্তি)- -

শিক্ষার্থীপ্রতি মাথাপিছু ব্যয় (টাকায়): ৫৪,৩৮০.০০

বিশেষ অর্জন: -

শিক্ষক পরিসংখ্যান:

মোট শিক্ষক সংখ্যা - ৫৭

মোট মহিলা শিক্ষক সংখ্যা - ১১

খণ্ডকালীন/চুক্তিভিত্তিক/এডহক শিক্ষক সংখ্যা - ১৩

পিএইচ.ডি/সমমান ডিগ্রি শিক্ষক সংখ্যা - ১২

প্রফেসর- ১০

এসোসিয়েট প্রফেসর- ০৮

এসিস্ট্যান্ট প্রফেসর- ১০

লেকচারার- ২৯

কর্মকর্তা ও কর্মচারীদের পরিসংখ্যান:

কর্মকর্তার সংখ্যা- ৩৪

কর্মচারীর সংখ্যা- ৩৬

শিক্ষক-শিক্ষার্থী অনুপাত- ১:২২

কর্মকর্তা ও কর্মচারী-শিক্ষার্থী অনুপাত- ১:৩৬, ১:৩৪

২০১৫ সালে সর্বমোট আয় (টাকায়):

নিজস্ব আয়- ২,০৪,১৩,৩৭৩.০০

বিদেশি ও অন্যান্য উৎস/ফান্ড হতে আয়- ৪,৬৪,৭৪,৮৮৬.০০

২০১৫ সালে সর্বমোট ব্যয় (টাকায়):

শিক্ষা খাত- ১৬,০০,০০০.০০

গবেষণা খাত- ১,২৫,০০০.০০

বেতন ভাতা খাত- ২,৬৭,০৮,৪০০.০০

গবেষণা বৃত্তি -

পরিবহন খাত- ৬,০৮,০০০.০০

বিদ্যুৎ খাত- ৩,১২,০০০.০০

অবকাঠামো উন্নয়ন ও রক্ষণাবেক্ষণ খাত- ২,৯৩,৭২,৬১৩.০০

চিকিৎসা খাত- ৮৩,৫০০.০০

অন্যান্য- ৮০,৭৮,৭৪৬.০০

গ্রন্থাগারে পাঠ্যপকরণের বিবরণ:

গ্রন্থাগার সামগ্রীর মোট মজুদ সংখ্যা- ৫৯৩৭

২০১৫ সালে সংগৃহীত সংখ্যা (Acquisition)- ১১৩১

গবেষণা ও প্রকাশনা:

পরিচালিত গবেষণা প্রকল্পের সংখ্যা -

বিদেশি সাময়িকীতে প্রকাশিত প্রবন্ধের সংখ্যা -

দেশি সাময়িকীতে প্রকাশিত প্রবন্ধের সংখ্যা -

প্রকাশিত পিয়ার রিভিউকৃত সাময়িকীর সংখ্যা -

অধ্যয়নরত সর্বমোট বিদেশি শিক্ষার্থীর পরিসংখ্যান:

মোট শিক্ষার্থী সংখ্যা -

মোট ছাত্রী সংখ্যা -

বিনা খরচে অধ্যয়নরত শিক্ষার্থীর পরিসংখ্যান:

মুক্তিযোদ্ধার সন্তান ৪২

দরিদ্র ও মেধাবী শিক্ষার্থী ১৬৮

৭৫. শেখ ফজিলাতুন্নেসা মুজিব ইউনিভার্সিটি

প্রতিষ্ঠা সন : ২০১৪

শেখ ফজিলাতুন্নেসা মুজিব ইউনিভার্সিটি ফিসারিজ কলেজ, মেলান্দহ, জামালপুর

ফোন : ০১৭১১৯৬১২২৪ ফ্যাক্স : ই-মেইল :

ওয়েবসাইট :

বিশ্ববিদ্যালয়ের উল্লেখযোগ্য তথ্য:

নিজস্ব জমির পরিমাণ-

ভৌত অবকাঠামোর পরিমাপ-

(ক) নিজস্ব-

(খ) ভাড়াকৃত-

ছাত্রাবাস-

মোট অনুদান সংখ্যা -

মোট বিভাগ সংখ্যা -

মোট কোর্সের/প্রোগ্রামের সংখ্যা-

মোট ইনস্টিটিউট সংখ্যা -

২০১৫ সালে ভর্তিকৃত শিক্ষার্থী পরিসংখ্যান:

মোট আসন সংখ্যা -

ভর্তিকৃত শিক্ষার্থীর সংখ্যা -

মোট ছাত্রী সংখ্যা -

অধ্যয়নরত সর্বমোট শিক্ষার্থী পরিসংখ্যান:

মোট শিক্ষার্থী সংখ্যা -

মোট ছাত্রী সংখ্যা -

স্নাতক পাস পর্যায়ে শিক্ষার্থী সংখ্যা-

স্নাতক সম্মান পর্যায়ে শিক্ষার্থী সংখ্যা-

স্নাতকোত্তর পর্যায়ে শিক্ষার্থী সংখ্যা-

মূলবিষয়ভিত্তিক শিক্ষার্থী পরিসংখ্যান:

কলা ও মানবিক বিষয়ে-

সামাজিক বিজ্ঞান বিষয়ে-

শিক্ষা বিষয়ে-

বিজ্ঞান বিষয়ে-

ব্যবসায় প্রশাসন বিষয়ে-

আইন বিষয়ে-

ফার্মেসী বিষয়ে-

কৃষি বিষয়ে-

প্রকৌশল ও কারিগরী বিষয়ে-

অর্থনীতি বিষয়ে-

ডিম্বিভিত্তিক উত্তীর্ণ পরীক্ষার্থীর সংখ্যা:

স্নাতক (পাস)-

স্নাতক (সম্মান)-

স্নাতক (কারিগরী ও প্রযুক্তি)-

স্নাতকোত্তর-

স্নাতকোত্তর (কারিগরী ও প্রযুক্তি)-

শিক্ষার্থীপ্রতি মাথাপিছু ব্যয় (টাকায়):

বিশেষ অর্জন:

৩৭০০বর্গফুট

৪

৯

৪০০

১০৩

৪২

১০৩

৪২

৮০

০৫

১৭

০৮

২৮

২৮

০৪

৪২,৭৪৭.৫৭

-

শিক্ষক পরিসংখ্যান:

মোট শিক্ষক সংখ্যা -

মোট মহিলা শিক্ষক সংখ্যা -

খণ্ডকালীন/চুক্তিভিত্তিক/এডহক শিক্ষক সংখ্যা -

পিএইচ.ডি/সমমান ডিগ্রি শিক্ষক সংখ্যা -

প্রফেসর-

এসোসিয়েট প্রফেসর-

এসিস্ট্যান্ট প্রফেসর-

লেকচারার-

কর্মকর্তা ও কর্মচারীদের পরিসংখ্যান:

কর্মকর্তার সংখ্যা-

কর্মচারীর সংখ্যা-

শিক্ষক-শিক্ষার্থী অনুপাত-

কর্মকর্তা ও কর্মচারী-শিক্ষার্থী অনুপাত-

২০১৫ সালে সর্বমোট আয় (লক্ষ টাকায়):

নিজস্ব আয়-

বিদেশি ও অন্যান্য উৎস/ফান্ড হতে আয়-

২০১৫ সালে সর্বমোট ব্যয় (লক্ষ টাকায়):

শিক্ষা খাত-

গবেষণা খাত-

বেতন ভাতা খাত-

গবেষণা বৃত্তি

পরিবহন খাত-

বিদ্যুৎ খাত-

অবকাঠামো উন্নয়ন ও রক্ষণাবেক্ষণ খাত-

চিকিৎসা খাত-

অন্যান্য-

গ্রন্থাগারে পাঠোপকরণের বিবরণ:

গ্রন্থাগার সামগ্রীর মোট মজুদ সংখ্যা-

২০১৫ সালে সংগৃহীত সংখ্যা (Acquisition)-

গবেষণা ও প্রকাশনা:

পরিচালিত গবেষণা প্রকল্পের সংখ্যা

বিদেশি সাময়িকীতে প্রকাশিত প্রবন্ধের সংখ্যা

দেশি সাময়িকীতে প্রকাশিত প্রবন্ধের সংখ্যা

প্রকাশিত পিয়ার রিভিউকৃত সাময়িকীর সংখ্যা

অধ্যয়নরত সর্বমোট বিদেশি শিক্ষার্থীর পরিসংখ্যান:

মোট শিক্ষার্থী সংখ্যা -

মোট ছাত্রী সংখ্যা -

বিনা খরচে অধ্যয়নরত শিক্ষার্থীর পরিসংখ্যান:

মুক্তিযোদ্ধার সন্তান

দরিদ্র ও মেধাবী শিক্ষার্থী

৩৮

০৪

১৪

২

১

৮

৯

৩৪

৫

১৪

১:৩

১:৫

৪৩.৯০

০.১৩

১৭.১১

৭.৫২

০.২৮

০.১৬

৫.২১

০.২৪

১৩.৫১

৬৪৮

৬৪৮

০১

০২

৭৬. কক্সবাজার ইন্টারন্যাশনাল ইউনিভার্সিটি

প্রতিষ্ঠা সন : ২০১৪

ডায়নামিক কক্স কিংডম, কলাতলি মোড়, কক্সবাজার -৪৭০০, ফোন : ০৩৪১-৫২৫১০ ফ্যাক্স : ০৩৪১-৫২৫১১

ই-মেইল : cbiu@gmail.com ওয়েবসাইট : www.cbiu.ac.bd

বিশ্ববিদ্যালয়ের উল্লেখযোগ্য তথ্য:

নিজস্ব জমির পরিমাণ-	-
ভৌত অবকাঠামোর পরিমাপ-	৩৯০০০ বর্গফুট
(ক) নিজস্ব-	-
(খ) ভাড়াকৃত-	৩৯০০০ বর্গফুট
ছাত্রাবাস-	-
মোট অনুঘদ সংখ্যা -	০৪
মোট বিভাগ সংখ্যা -	০৬
মোট কোর্সের/প্রোগ্রামের সংখ্যা-	১৬
মোট ইনস্টিটিউট সংখ্যা -	-

২০১৪ সালে ভর্তিকৃত শিক্ষার্থী পরিসংখ্যান:

মোট আসন সংখ্যা -	১০৯০
ভর্তিকৃত শিক্ষার্থীর সংখ্যা -	২১০
মোট ছাত্রী সংখ্যা -	৪০

অধ্যয়নরত সর্বমোট শিক্ষার্থী

পরিসংখ্যান:

মোট শিক্ষার্থী সংখ্যা -	৫৬৮
মোট ছাত্রী সংখ্যা -	১৬৩
স্নাতক পাস পর্যায়ে শিক্ষার্থী সংখ্যা-	-
স্নাতক সম্মান পর্যায়ে শিক্ষার্থী সংখ্যা-	৪০০
স্নাতকোত্তর পর্যায়ে শিক্ষার্থী সংখ্যা-	১৬৮
মূলবিষয়ভিত্তিক শিক্ষার্থী পরিসংখ্যান:	
কলা ও মানবিক বিষয়ে-	৬৭
সামাজিক বিজ্ঞান বিষয়ে-	-
শিক্ষা বিষয়ে-	-
বিজ্ঞান বিষয়ে-	-
ব্যবসায় প্রশাসন বিষয়ে-	১৮৪
আইন বিষয়ে-	১৬৯
ফার্মেসী বিষয়ে-	-
কৃষি বিষয়ে-	-
প্রকৌশল ও কারিগরী বিষয়ে-	২০
অর্থনীতি বিষয়ে-	-

ডিগ্রিভিত্তিক উত্তীর্ণ পরীক্ষার্থীর সংখ্যা:

স্নাতক (পাস)-	২০
স্নাতক (সম্মান) -	-
স্নাতক (কারিগরী ও প্রযুক্তি)-	-
স্নাতকোত্তর-	-
স্নাতকোত্তর (কারিগরী ও প্রযুক্তি)-	৩৬
শিক্ষার্থীপ্রতি মাথাপিছু ব্যয় (টাকায়):	৩৭,৫৮৭.০০
বিশেষ অর্জন:	-

শিক্ষক পরিসংখ্যান:

মোট শিক্ষক সংখ্যা -	৪০
মোট মহিলা শিক্ষক সংখ্যা -	৯
খণ্ডকালীন/চুক্তিভিত্তিক/এডহক শিক্ষক সংখ্যা -	১০
পিএইচডি/সমমান ডিগ্রি শিক্ষক সংখ্যা -	৪
প্রফেসর-	৪
এসোসিয়েট প্রফেসর-	৪
এসিস্ট্যান্ট প্রফেসর-	-
লেকচারার-	২৫

কর্মকর্তা ও কর্মচারীদের পরিসংখ্যান:

কর্মকর্তার সংখ্যা-	১৩
কর্মচারীর সংখ্যা-	২৮
শিক্ষক-শিক্ষার্থী অনুপাত-	১:১৪
কর্মকর্তা ও কর্মচারী-শিক্ষার্থী অনুপাত-	১:১৩
২০১৪ সালে সর্বমোট আয় (টাকায়):	২,৬৪,০২,৮৫৪.১৮

নিজস্ব আয়-	২,৬৪,০২,৮৫৪.১৮
বিদেশি ও অন্যান্য উৎস/ফান্ড হতে আয়-	-
২০১৪ সালে সর্বমোট ব্যয় (টাকায়):	২,৬৩,৮৬,৬৪৯.৪৪
শিক্ষা খাত-	১,৯২,৬৬৭.০০
গবেষণা খাত	৬৪,৪১৭.০০
বেতন ভাতা খাত-	৯২,১০,৭৮৭.০০
গবেষণা বৃত্তি	-
পরিবহন খাত-	৪,৩১,৯৪৫.০০
বিদ্যুৎ খাত-	৩,৭৩,০৭১.০০
অবকাঠামো উন্নয়ন ও রক্ষণাবেক্ষণ খাত	৫০,৩৭,০৭৭.৭৫
চিকিৎসা খাত-	৯৮৪.০০
অন্যান্য-	১,০৭,৪৪,১৩৫.৬৯

গ্রন্থাগারে পাঠ্যপকরণের বিবরণ:

গ্রন্থাগার সামগ্রীর মোট মজুদ সংখ্যা-	১২১৪
২০১৪ সালে সংগ্রহীত সংখ্যা (Acquisition)-	১৭০

গবেষণা ও প্রকাশনা:

পরিচালিত গবেষণা প্রকল্পের সংখ্যা	-
বিদেশি সাময়িকীতে প্রকাশিত প্রবন্ধের সংখ্যা	-
দেশী সাময়িকীতে প্রকাশিত প্রবন্ধের সংখ্যা	-
প্রকাশিত পিয়ার রিভিউকৃত সাময়িকীর সংখ্যা	-
অধ্যয়নরত সর্বমোট বিদেশি শিক্ষার্থীর পরিসংখ্যান:	
মোট শিক্ষার্থী সংখ্যা -	-
মোট ছাত্রী সংখ্যা -	-

বিনা খরচে অধ্যয়নরত শিক্ষার্থীর পরিসংখ্যান:

মুক্তিযোদ্ধার সন্তান-	৫
দরিদ্র ও মেধাবী শিক্ষার্থী	১৯

৭৭. রণদা প্রসাদ সাহা বিশ্ববিদ্যালয়

প্রতিষ্ঠা সন : ২০১৪

২৫, সুলতান গিয়াসউদ্দিন রোড, শীতলক্ষ্যা, নারায়ণগঞ্জ, ফোন : ৭৬৩৫০০০ ফ্যাক্স : ৭৬৩৫০২৪

ই-মেইল : info@rpsu.edu.bd ওয়েবসাইট : www.rpsu.edu.bd

বিশ্ববিদ্যালয়ের উল্লেখযোগ্য তথ্য:

নিজস্ব জমির পরিমাণ- ১৭০২৩৪ বর্গফুট

ভৌত অবকাঠামোর পরিমাপ-

(ক) নিজস্ব-

(খ) ভাড়াকৃত-

ছাত্রাবাস-

মোট অনুঘদ সংখ্যা - ৪

মোট বিভাগ সংখ্যা - ৬

মোট কোর্সের/প্রোগ্রামএর সংখ্যা- ৭

মোট ইনস্টিটিউট সংখ্যা -

২০১৫ সালে ভর্তিকৃত শিক্ষার্থী পরিসংখ্যান :

মোট আসন সংখ্যা - ২৯০

ভর্তিকৃত শিক্ষার্থীর সংখ্যা - ৯৭

মোট ছাত্রী সংখ্যা - ৫৭

অধ্যয়নরত সর্বমোট শিক্ষার্থী পরিসংখ্যান:

মোট শিক্ষার্থী সংখ্যা - ১২৬

মোট ছাত্রী সংখ্যা - ৭৭

স্নাতক পাস পর্যায়ে শিক্ষার্থী সংখ্যা- -

স্নাতক সন্মান পর্যায়ে শিক্ষার্থী সংখ্যা- ১২৬

স্নাতকোত্তর পর্যায়ে শিক্ষার্থী সংখ্যা- -

মূলবিষয়ভিত্তিক শিক্ষার্থী পরিসংখ্যান:

কলা ও মানবিক বিষয়ে- ১৩

সামাজিক বিজ্ঞান বিষয়ে- -

শিক্ষা বিষয়ে- -

বিজ্ঞান বিষয়ে- -

ব্যবসায় প্রশাসন বিষয়ে- ৭৯

আইন বিষয়ে- ১১

ফার্মেসী বিষয়ে- ৮

কৃষি বিষয়ে- -

প্রকৌশল ও কারিগরী বিষয়ে- ১৫

অর্থনীতি বিষয়ে- -

ডিগ্রিভিত্তিক উত্তীর্ণ পরীক্ষার্থীর সংখ্যা:

স্নাতক (পাস)- -

স্নাতক (সন্মান) - -

স্নাতক (কারিগরী ও প্রযুক্তি)- -

স্নাতকোত্তর- -

স্নাতকোত্তর (কারিগরী ও প্রযুক্তি)- -

শিক্ষার্থীপ্রতি মাথাপিছু ব্যয় (টাকায়): ২০৮৭৭৯৮.০০

বিশেষ অর্জন: -

শিক্ষক পরিসংখ্যান:

মোট শিক্ষক সংখ্যা - ২৪

মোট মহিলা শিক্ষক সংখ্যা - ১২

খণ্ডকালীন/চুক্তিভিত্তিক/এডহক শিক্ষক সংখ্যা - ৫

পিএইচডি/সমমান ডিগ্রি শিক্ষক সংখ্যা - ৩

প্রফেসর- ৩

এসোসিয়েট প্রফেসর- ১

এসিস্ট্যান্ট প্রফেসর- ৩

লেকচারার- ১৭

কর্মকর্তা ও কর্মচারীদের পরিসংখ্যান:

কর্মকর্তার সংখ্যা- ১০

কর্মচারীর সংখ্যা- ১৫

শিক্ষক-শিক্ষার্থী অনুপাত- ১:৫.২৫

কর্মকর্তা ও কর্মচারী-শিক্ষার্থী অনুপাত- ১:৫.০৪

২০১৫ সালে সর্বমোট আয় (টাকায়): ২৪৬৪৩১৫৯৬.০০

নিজস্ব আয়- ১১৯৩৪৯৮৮.০০

বিদেশি ও অন্যান্য উৎস/ফান্ড হতে আয়- ২৩৪৪৪৬৬০৮.০০

২০১৫ সালে সর্বমোট ব্যয় (টাকায়): ২৪৬৪৩১৫৯৬.০০

শিক্ষা খাত- -

গবেষণা খাত- -

বেতন ভাতা খাত- ১৯৩৩৩১৭১.০০

গবেষণা বৃত্তি -

পরিবহন খাত- ৭৭১৬৪০.০০

বিদ্যুৎ খাত- ১২৭৯০৬৬.০০

অবকাঠামো উন্নয়ন ও রক্ষণাবেক্ষণ খাত- ৭১৪৩৯.০০

চিকিৎসা খাত- -

অন্যান্য- ২২৪৯৭৬২৮০.০০

গ্রন্থাগারে পাঠ্যপুস্তকের বিবরণ :

গ্রন্থাগার সামগ্রীর মোট মজুদ সংখ্যা- ১০৬৪

২০১৫ সালে সংগৃহীত সংখ্যা (Acquisition)- ১০৮

গবেষণা ও প্রকাশনা:

পরিচালিত গবেষণা প্রকল্পের সংখ্যা -

বিদেশি সাময়িকীতে প্রকাশিত প্রবন্ধের সংখ্যা -

দেশি সাময়িকীতে প্রকাশিত প্রবন্ধের সংখ্যা -

প্রকাশিত পিয়ার রিভিউকৃত সাময়িকীর সংখ্যা -

অধ্যয়নরত সর্বমোট বিদেশি শিক্ষার্থীর পরিসংখ্যান:

মোট শিক্ষার্থী সংখ্যা -

মোট ছাত্রী সংখ্যা -

বিনা খরচে অধ্যয়নরত শিক্ষার্থীর পরিসংখ্যান:

মুক্তিযোদ্ধার সন্তান -

দরিদ্র ও মেধাবী শিক্ষার্থী ০৩

৭৮. জার্মান ইউনিভার্সিটি বাংলাদেশ

প্রতিষ্ঠা সন : ২০১৪

ইউনিভার্সিটি বিল্ডিং, তেলিপাড়া, টিএলটি রোড, চান্দনা চৌরাস্তা, ৩৮, গাজীপুর

ফোন : ৮৮-০২-৮৮৭০৬৯৪ ফ্যাক্স : ৮৮-০২-৮৮৭০৯৪০, ই-মেইল : vc@gub.edu.bd ওয়েবসাইট : www.gub.edu.bd

বিশ্ববিদ্যালয়ের উল্লেখযোগ্য তথ্য:		শিক্ষক পরিসংখ্যান:	
নিজস্ব জমির পরিমাপ-	৫ একর	মোট শিক্ষক সংখ্যা -	১৩
ভৌত অবকাঠামোর পরিমাপ-		মোট মহিলা শিক্ষক সংখ্যা -	৪
(ক) নিজস্ব-		খণ্ডকালীন / চুক্তিভিত্তিক/এডহক শিক্ষক সংখ্যা -	৫
(খ) ভাড়াকৃত-		পিএইচ.ডি/সমমান ডিগ্রি শিক্ষক সংখ্যা -	৪
ছাত্রাবাস-	০১	প্রফেসর-	১
মোট অনুষদ সংখ্যা -	০৪	এসোসিয়েট প্রফেসর-	২
মোট বিভাগ সংখ্যা -	০৭	এসিস্ট্যান্ট প্রফেসর-	৪
মোট কোর্সের/প্রোগ্রামএর সংখ্যা-	১০	লেকচারার-	৬
মোট ইনস্টিটিউট সংখ্যা -		কর্মকর্তা ও কর্মচারীদের পরিসংখ্যান:	
২০১৫ সালে ভর্তিকৃত শিক্ষার্থী পরিসংখ্যান:		কর্মকর্তার সংখ্যা-	১৬
মোট আসন সংখ্যা -	৩০০	কর্মচারীর সংখ্যা-	১০
ভর্তিকৃত শিক্ষার্থীর সংখ্যা -	৫৩	শিক্ষক-শিক্ষার্থী অনুপাত-	১:৪
মোট ছাত্রী সংখ্যা -	১২	কর্মকর্তা ও কর্মচারী-শিক্ষার্থী অনুপাত-	৩:১ ও ৫:১
অধ্যয়নরত সর্বমোট শিক্ষার্থী পরিসংখ্যান:		২০১৫ সালে সর্বমোট আয় (টাকায়):	৪০৩৬১৬৪৯/-
মোট শিক্ষার্থী সংখ্যা -	৫৩	নিজস্ব আয়-	৬৮৫৪৭৫/-
মোট ছাত্রী সংখ্যা -	১২	বিদেশি ও অন্যান্য উৎস/ফান্ড হতে আয়-	৩৯৬৭৬২৭৪/-
স্নাতক পাস পর্যায়ে শিক্ষার্থী সংখ্যা-		২০১৪ সালে সর্বমোট ব্যয় (টাকায়):	৩৭৬৪২৬৩৭/-
স্নাতক সম্মান পর্যায়ে শিক্ষার্থী সংখ্যা-	৪৩	শিক্ষা খাত-	৩৯০১৬১৯/-
স্নাতকোত্তর পর্যায়ে শিক্ষার্থী সংখ্যা-	১০	গবেষণা খাত-	
মূলবিষয়ভিত্তিক শিক্ষার্থী পরিসংখ্যান:		বেতন ভাতা খাত-	৭৫৩৮৫১৯/-
কলা ও মানবিক বিষয়ে-		গবেষণা বৃত্তি	
সামাজিক বিজ্ঞান বিষয়ে-		পরিবহন খাত-	৫৩৮৬৮৭৫/-
শিক্ষা বিষয়ে-		বিদ্যুৎ খাত-	১০৬১৪০৪/-
বিজ্ঞান বিষয়ে-		অবকাঠামো উন্নয়ন ও রক্ষণাবেক্ষণ খাত-	৬০৯৭১১/-
ব্যবসায় প্রশাসন বিষয়ে-	৩৫	চিকিৎসা খাত-	২০০৯৯৮০৯/-
আইন বিষয়ে-		অন্যান্য-	
ফার্মেসী বিষয়ে-		গ্রন্থাগারে পাঠোপকরণের বিবরণ :	
কৃষি বিষয়ে-		গ্রন্থাগার সামগ্রীর মোট মজুদ সংখ্যা-	১৫১০
প্রকৌশল ও কারিগরী বিষয়ে-	১৬	২০১৪ সালে সংগৃহীত সংখ্যা (Acquistion)-	৮৩৫
অর্থনীতি বিষয়ে-		গবেষণা ও প্রকাশনা:	
ডিগ্রিভিত্তিক উত্তীর্ণ পরীক্ষার্থীর সংখ্যা:		পরিচালিত গবেষণা প্রকল্পের সংখ্যা	
স্নাতক (পাস)-		বিদেশি সাময়িকীতে প্রকাশিত প্রবন্ধের সংখ্যা	
স্নাতক (সম্মান)-		দেশি সাময়িকীতে প্রকাশিত প্রবন্ধের সংখ্যা	
স্নাতক (কারিগরী ও প্রযুক্তি)-		প্রকাশিত পিয়ার রিভিউকৃত সাময়িকীর সংখ্যা	
স্নাতকোত্তর-		অধ্যয়নরত সর্বমোট বিদেশি শিক্ষার্থীর পরিসংখ্যান:	
স্নাতকোত্তর (কারিগরী ও প্রযুক্তি)-		মোট শিক্ষার্থী সংখ্যা -	
শিক্ষার্থীপ্রতি মাথাপিছু ব্যয় (টাকায়):	৭,১০,২৩৯/-	মোট ছাত্রী সংখ্যা -	
বিশেষ অর্জন:	-	বিনা খরচে অধ্যয়নরত শিক্ষার্থীর পরিসংখ্যান:	
		মুক্তিযোদ্ধার সন্তান	
		দরিদ্র ও মেধাবী শিক্ষার্থী	

৭৯. গ্লোবাল ইউনিভার্সিটি বাংলাদেশ

প্রতিষ্ঠা সন : ২০১৪

সুগন্ধা, রায়পাশা, ঝালকাঠি

ফোন : ৮১৮৯৬২৮ ফ্যাক্স : ই-মেইল : globaluniversity@gmail.com

ওয়েবসাইট :

বিশ্ববিদ্যালয়ের উল্লেখযোগ্য তথ্য:

নিজস্ব জমির পরিমাণ-

ভৌত অবকাঠামোর পরিমাপ-

(ক) নিজস্ব-

(খ) ভাড়াকৃত-

ছাত্রাবাস-

মোট অনুদান সংখ্যা -

মোট বিভাগ সংখ্যা -

মোট কোর্সের/প্রোগ্রামের সংখ্যা-

মোট ইনস্টিটিউট সংখ্যা-

২০১৪ সালে ভর্তিকৃত শিক্ষার্থীর পরিসংখ্যান:

মোট আসন সংখ্যা-

ভর্তিকৃত শিক্ষার্থীর সংখ্যা-

মোট ছাত্রী সংখ্যা-

অধ্যয়নরত সর্বমোট শিক্ষার্থীর পরিসংখ্যান:

মোট শিক্ষার্থীর সংখ্যা-

মোট ছাত্রী সংখ্যা-

স্নাতক পাস পর্যায়ে শিক্ষার্থীর সংখ্যা-

স্নাতক সম্মান পর্যায়ে শিক্ষার্থীর সংখ্যা-

স্নাতকোত্তর পর্যায়ে শিক্ষার্থীর সংখ্যা-

মূলবিষয়ভিত্তিক শিক্ষার্থীর পরিসংখ্যান:

কলা ও মানবিক বিষয়ে-

সামাজিক বিজ্ঞান বিষয়ে-

শিক্ষা বিষয়ে-

বিজ্ঞান বিষয়ে-

ব্যবসায় প্রশাসন বিষয়ে-

আইন বিষয়ে-

ফার্মেসী বিষয়ে-

কৃষি বিষয়ে-

প্রকৌশল ও কারিগরী বিষয়ে-

অর্থনীতি বিষয়ে-

ডিগ্রিভিত্তিক উত্তীর্ণ পরীক্ষার্থীর সংখ্যা:

স্নাতক (পাস)-

স্নাতক (সম্মান)-

স্নাতক (কারিগরী ও প্রযুক্তি)-

স্নাতকোত্তর-

স্নাতকোত্তর (কারিগরী ও প্রযুক্তি)-

শিক্ষার্থীপ্রতি মাথাপিছু ব্যয় (টাকায়):

বিশেষ অর্জন:

শিক্ষক পরিসংখ্যান:

মোট শিক্ষক সংখ্যা -

মোট মহিলা শিক্ষক সংখ্যা -

খণ্ডকালীন/চুক্তিভিত্তিক/এডহক শিক্ষক সংখ্যা -

পিএইচ.ডি/সমমান ডিগ্রি শিক্ষক সংখ্যা -

প্রফেসর-

এসোসিয়েট প্রফেসর-

এসিস্ট্যান্ট প্রফেসর-

লেকচারার-

কর্মকর্তা ও কর্মচারীদের পরিসংখ্যান:

কর্মকর্তার সংখ্যা-

কর্মচারীর সংখ্যা-

শিক্ষক-শিক্ষার্থী অনুপাত-

কর্মকর্তা ও কর্মচারী-শিক্ষার্থী অনুপাত-

২০১৪ সালে সর্বমোট আয় (লক্ষ টাকায়):

নিজস্ব আয়-

বিদেশি ও অন্যান্য উৎস/ফান্ড হতে আয়-

২০১৪ সালে সর্বমোট ব্যয় (লক্ষ টাকায়):

শিক্ষা খাত-

গবেষণা খাত-

বেতন ভাতা খাত-

গবেষণা বৃত্তি

পরিবহন খাত-

বিদ্যুৎ খাত-

অবকাঠামো উন্নয়ন ও রক্ষণাবেক্ষণ খাত-

চিকিৎসা খাত-

অন্যান্য-

গ্রন্থাগারে পাঠোপকরণের বিবরণ:

গ্রন্থাগার সামগ্রীর মোট মজুদ সংখ্যা-

২০১৪ সালে সংগৃহীত সংখ্যা (Acquisition)-

গবেষণা ও প্রকাশনা:

পরিচালিত গবেষণা প্রকল্পের সংখ্যা

বিদেশি সাময়িকীতে প্রকাশিত প্রবন্ধের সংখ্যা

দেশি সাময়িকীতে প্রকাশিত প্রবন্ধের সংখ্যা

প্রকাশিত পিয়ার রিভিউকৃত সাময়িকীর সংখ্যা

অধ্যয়নরত সর্বমোট বিদেশি শিক্ষার্থীর পরিসংখ্যান:

মোট শিক্ষার্থীর সংখ্যা -

মোট ছাত্রী সংখ্যা -

বিনা খরচে অধ্যয়নরত শিক্ষার্থীর পরিসংখ্যান:

মুক্তিযোদ্ধার সন্তান

দরিদ্র ও মেধাবী শিক্ষার্থী

২০১৫ সালে একাডেমিক কার্যক্রম শুরু হয়নি।

৮০. সিসিএন বিজ্ঞান ও প্রযুক্তি বিশ্ববিদ্যালয়

প্রতিষ্ঠা সন : ২০১৪

চৌধুরী এস্টেট, সিসিএন সড়ক, কোটবাড়ী

ফোন : ০১৭১৫৪৫১৫৯৯ ফ্যাক্স : ই-মেইল : ccncomilla@yahoo.com ওয়েবসাইট : www.cccust.edu.bd

বিশ্ববিদ্যালয়ের উল্লেখযোগ্য তথ্য:

নিজস্ব জমির পরিমাণ- ২.২০ একর

ভৌত অবকাঠামোর পরিমাপ-

(ক) নিজস্ব- ৭৫১১৪ বর্গফুট

(খ) ভাড়াকৃত-

ছাত্রাবাস- আছে

মোট অনুদান সংখ্যা- ৫

মোট বিভাগ সংখ্যা- ৬

মোট কোর্সের/প্রোগ্রামের সংখ্যা- ৮

মোট ইনস্টিটিউট সংখ্যা-

২০১৪ সালে ভর্তিকৃত শিক্ষার্থী পরিসংখ্যান:

মোট আসন সংখ্যা-

ভর্তিকৃত শিক্ষার্থীর সংখ্যা-

মোট ছাত্রী সংখ্যা-

অধ্যয়নরত সর্বমোট শিক্ষার্থী পরিসংখ্যান:

মোট শিক্ষার্থী সংখ্যা-

মোট ছাত্রী সংখ্যা-

স্নাতক পাস পর্যায়ে শিক্ষার্থী সংখ্যা-

স্নাতক সন্মান পর্যায়ে শিক্ষার্থী সংখ্যা-

স্নাতকোত্তর পর্যায়ে শিক্ষার্থী সংখ্যা-

মূলবিষয়ভিত্তিক শিক্ষার্থী পরিসংখ্যান:

কলা ও মানবিক বিষয়ে-

সামাজিক বিজ্ঞান বিষয়ে-

শিক্ষা বিষয়ে-

বিজ্ঞান বিষয়ে-

ব্যবসায় প্রশাসন বিষয়ে-

আইন বিষয়ে-

ফার্মেসী বিষয়ে-

কৃষি বিষয়ে-

প্রকৌশল ও কারিগরী বিষয়ে-

অর্থনীতি বিষয়ে-

ডিগ্রিভিত্তিক উত্তীর্ণ পরীক্ষার্থীর সংখ্যা:

স্নাতক (পাস)-

স্নাতক (সন্মান)-

স্নাতক (কারিগরী ও প্রযুক্তি)-

স্নাতকোত্তর-

স্নাতকোত্তর (কারিগরী ও প্রযুক্তি)-

শিক্ষার্থীপ্রতি মাথাপিছু ব্যয় (টাকায়):

বিশেষ অর্জন:

শিক্ষক পরিসংখ্যান:

মোট শিক্ষক সংখ্যা -

মোট মহিলা শিক্ষক সংখ্যা -

খণ্ডকালীন/চুক্তিভিত্তিক/এডহক শিক্ষক সংখ্যা -

পিএইচ.ডি/সমমান ডিগ্রি শিক্ষক সংখ্যা -

প্রফেসর-

এসোসিয়েট প্রফেসর-

এসিস্ট্যান্ট প্রফেসর-

লেকচারার-

কর্মকর্তা ও কর্মচারীদের পরিসংখ্যান:

কর্মকর্তার সংখ্যা-

কর্মচারীর সংখ্যা-

শিক্ষক-শিক্ষার্থী অনুপাত-

কর্মকর্তা ও কর্মচারী-শিক্ষার্থী অনুপাত-

২০১৫ সালে সর্বমোট আয় (লক্ষ টাকায়):

নিজস্ব আয়-

বিদেশি ও অন্যান্য উৎস/ফান্ড হতে আয়-

২০১৫ সালে সর্বমোট ব্যয় (লক্ষ টাকায়):

শিক্ষা খাত-

গবেষণা খাত-

বেতন ভাতা খাত-

গবেষণা বৃত্তি

পরিবহন খাত-

বিদ্যুৎ খাত-

অবকাঠামো উন্নয়ন ও রক্ষণাবেক্ষণ খাত-

চিকিৎসা খাত-

অন্যান্য-

গ্রন্থাগারে পাঠোপকরণের বিবরণ:

গ্রন্থাগার সামগ্রীর মোট মজুদ সংখ্যা-

২০১৫ সালে সংগৃহীত সংখ্যা (Acquisition)-

গবেষণা ও প্রকাশনা :

পরিচালিত গবেষণা প্রকল্পের সংখ্যা

বিদেশি সাময়িকীতে প্রকাশিত প্রবন্ধের সংখ্যা

দেশি সাময়িকীতে প্রকাশিত প্রবন্ধের সংখ্যা

প্রকাশিত পিয়ার রিভিউকৃত সাময়িকীর সংখ্যা

অধ্যয়নরত সর্বমোট বিদেশি শিক্ষার্থীর পরিসংখ্যান:

মোট শিক্ষার্থী সংখ্যা -

মোট ছাত্রী সংখ্যা -

বিনা খরচে অধ্যয়নরত শিক্ষার্থীর পরিসংখ্যান:

মুক্তিযোদ্ধার সন্তান

দরিদ্র ও মেধাবী শিক্ষার্থী

২০১৫ সালে একাডেমিক কার্যক্রম শুরু হয়নি।

৮১. বাংলাদেশ আর্মি ইউনিভার্সিটি অব সায়েন্স এন্ড টেকনোলজি

প্রতিষ্ঠা সন : ২০১৫

সৈয়দপুর ক্যান্টনমেন্ট, সৈয়দপুর

ফোন : ৯৬৭-৩৫২৯ ফ্যাক্স : ই-মেইল : registrar@baust.edu.bd ওয়েবসাইট : www.baust.edu.bd

বিশ্ববিদ্যালয়ের উল্লেখযোগ্য তথ্য:		শিক্ষক পরিসংখ্যান:	
নিজস্ব জমির পরিমাণ-	৪ একর	মোট শিক্ষক সংখ্যা -	২৬
ভৌত অবকাঠামোর পরিমাপ-		মোট মহিলা শিক্ষক সংখ্যা -	৩
(ক) নিজস্ব-	১৫০৩৫৭ বর্গফুট	খণ্ডকালীন / চুক্তিভিত্তিক/এডহক শিক্ষক সংখ্যা -	২
(খ) ভাড়াকৃত-		পিএইচ.ডি/সমমান ডিগ্রি শিক্ষক সংখ্যা -	৫
ছাত্রাবাস-	২৭৭৫০ বর্গফুট	প্রফেসর-	১
মোট অনুদান সংখ্যা-	০৩	এসোসিয়েট প্রফেসর-	৩
মোট বিভাগ সংখ্যা-	০৭	এসিস্ট্যান্ট প্রফেসর-	৭
মোট কোর্সের/প্রোগ্রামের সংখ্যা-		লেকচারার-	১৫
মোট ইনস্টিটিউট সংখ্যা-		কর্মকর্তা ও কর্মচারীদের পরিসংখ্যান:	
২০১৫ সালে ভর্তিকৃত শিক্ষার্থী পরিসংখ্যান:		কর্মকর্তার সংখ্যা-	১০
মোট আসন সংখ্যা-	৬০০	কর্মচারীর সংখ্যা-	৭৬
ভর্তিকৃত শিক্ষার্থীর সংখ্যা-	৩৮০	শিক্ষক-শিক্ষার্থী অনুপাত-	১:১৪
মোট ছাত্রী সংখ্যা-	৮৯	কর্মকর্তা ও কর্মচারী-শিক্ষার্থী অনুপাত-	১:৪
অধ্যয়নরত সর্বমোট শিক্ষার্থী পরিসংখ্যান:		২০১৫ সালে সর্বমোট আয় (টাকায়):	২১,৫২,১৬,৯৫৪.০০/-
মোট শিক্ষার্থী সংখ্যা-	৩৬৪	নিজস্ব আয়-	
মোট ছাত্রী সংখ্যা-	৮৭	বিদেশি ও অন্যান্য উৎস/ফান্ড হতে আয়-	
স্নাতক পাস পর্যায়ে শিক্ষার্থী সংখ্যা-		২০১৫ সালে সর্বমোট ব্যয় (টাকায়):	১৭,৭১,৩১,৯৬৩.০০
স্নাতক সম্মান পর্যায়ে শিক্ষার্থী সংখ্যা-	৩৬৪	শিক্ষা খাত-	৪,৭৭,৮২,৮৩৬.০০
স্নাতকোত্তর পর্যায়ে শিক্ষার্থী সংখ্যা-		গবেষণা খাত-	
মূলবিষয়ভিত্তিক শিক্ষার্থী পরিসংখ্যান:		বেতন ভাতা খাত-	১,৫৫,৫০,৫৮১.০০
কলা ও মানবিক বিষয়ে-		গবেষণা বৃত্তি	
সামাজিক বিজ্ঞান বিষয়ে-		পরিবহন খাত-	২৬,৮৯,২৫০.০০
শিক্ষা বিষয়ে-		বিদ্যুৎ খাত-	৫,৭০,০০০.০০
বিজ্ঞান বিষয়ে-		অবকাঠামো উন্নয়ন ও রক্ষণাবেক্ষণ খাত-	৩৭,৩৫,৪৬,৭৪৬.০০
ব্যবসায় প্রশাসন বিষয়ে-		চিকিৎসা খাত-	
আইন বিষয়ে-		অন্যান্য-	
ফার্মেসী বিষয়ে-		গ্রন্থাগারে পাঠোপকরণের বিবরণ:	
কৃষি বিষয়ে-		গ্রন্থাগার সামগ্রীর মোট মজুদ সংখ্যা-	৫৬৪৭
প্রকৌশল ও কারিগরী বিষয়ে-	৩৬৪	২০১৪ সালে সংগৃহীত সংখ্যা (Acquisition)-	৫৬৪৭
অর্থনীতি বিষয়ে-		গবেষণা ও প্রকাশনা :	
ডিগ্রিভিত্তিক উত্তীর্ণ পরীক্ষার্থীর সংখ্যা:		পরিচালিত গবেষণা প্রকল্পের সংখ্যা	
স্নাতক (পাস)-		বিদেশি সাময়িকীতে প্রকাশিত প্রবন্ধের সংখ্যা	
স্নাতক (সম্মান)-		দেশি সাময়িকীতে প্রকাশিত প্রবন্ধের সংখ্যা	
স্নাতক (কারিগরী ও প্রযুক্তি)-		প্রকাশিত পিয়ার রিভিউকৃত সাময়িকীর সংখ্যা	
স্নাতকোত্তর-		অধ্যয়নরত সর্বমোট বিদেশি শিক্ষার্থীর পরিসংখ্যান:	
স্নাতকোত্তর (কারিগরী ও প্রযুক্তি)-		মোট শিক্ষার্থী সংখ্যা -	
শিক্ষার্থীপ্রতি মাথাপিছু ব্যয় (টাকায়):	১,৬৪,৬০০.০০/-	মোট ছাত্রী সংখ্যা -	
বিশেষ অর্জন:		বিনা খরচে অধ্যয়নরত শিক্ষার্থীর পরিসংখ্যান:	
		মুক্তিযোদ্ধার সন্তান	
		দরিদ্র ও মেধাবী শিক্ষার্থী	

সেনাবাহিনীর অবকাঠামোগত সুযোগ-সুবিধা ব্যবহার করে থাকে

৮২. বাংলাদেশ আর্মি ইউনিভার্সিটি অব ইঞ্জিনিয়ারিং এন্ড টেকনোলজি

প্রতিষ্ঠা সন : ২০১৫

কাদিরাবাদ ক্যান্টনমেন্ট, দয়ারামপুর, নাটোর-৬৪৩১, ফোন :০১৭৭৫৫৮৬৬৫০ ফ্যাক্স :০৭৭২২-৭২৩৮২

ই-মেইল :registrar@bauet.ac.bd ওয়েবসাইট : www. bauet.ac.bd

বিশ্ববিদ্যালয়ের উল্লেখযোগ্য তথ্য:		শিক্ষক পরিসংখ্যান:	
নিজস্ব জমির পরিমাণ-	৬ একর	মোট শিক্ষক সংখ্যা -	৩৩
ভৌত অবকাঠামোর পরিমাপ-		মোট মহিলা শিক্ষক সংখ্যা -	১০
(ক) নিজস্ব-	২৯১০৬ বর্গফুট	খণ্ডকালীন /চুক্তিভিত্তিক/এডহক শিক্ষক সংখ্যা -	০৪
(খ) ভাড়াকৃত-	১৭৯৪ বর্গফুট	পিএইচ.ডি/সমমান ডিগ্রি শিক্ষক সংখ্যা -	০৬
ছাত্রাবাস-		প্রফেসর-	০৪
মোট অনুদান সংখ্যা-	০৪	এসোসিয়েট প্রফেসর-	০৪
মোট বিভাগ সংখ্যা-	-	এসিস্ট্যান্ট প্রফেসর-	০৪
মোট কোর্সের/প্রোগ্রামএর সংখ্যা-	০৮	লেকচারার-	২১
মোট ইনস্টিটিউট সংখ্যা-	-	কর্মকর্তা ও কর্মচারীদের পরিসংখ্যান:	
২০১৫ সালে ভর্তিকৃত শিক্ষার্থী পরিসংখ্যান:		কর্মকর্তার সংখ্যা-	১৪
মোট আসন সংখ্যা-	৫৫০	কর্মচারীর সংখ্যা-	৩৪
ভর্তিকৃত শিক্ষার্থীর সংখ্যা-	৩১৩	শিক্ষক-শিক্ষার্থী অনুপাত-	১:৯.৪
মোট ছাত্রী সংখ্যা-	৮০	কর্মকর্তা ও কর্মচারী-শিক্ষার্থী অনুপাত-	১:৬.৫
অধ্যয়নরত সর্বমোট শিক্ষার্থী পরিসংখ্যান:		২০১৫ সালে সর্বমোট আয় (টাকায়):	
মোট শিক্ষার্থী সংখ্যা-	৩১৩	নিজস্ব আয়-	১১০২৩৭৩৩০.০০
মোট ছাত্রী সংখ্যা-	৮০	বিদেশি ও অন্যান্য উৎস/ফান্ড হতে আয়-	৪৭০০০০০.০০
স্নাতক পাস পর্যায়ে শিক্ষার্থী সংখ্যা-	-	২০১৫ সালে সর্বমোট ব্যয় (টাকায়):	১২৬৭৬১৫১৮.০০
স্নাতক সন্মান পর্যায়ে শিক্ষার্থী সংখ্যা-	৩১৩	শিক্ষা খাত-	২২৭২১৩৬৬.০০
স্নাতকোত্তর পর্যায়ে শিক্ষার্থী সংখ্যা-	-	গবেষণা খাত-	-
মূলবিষয়ভিত্তিক শিক্ষার্থী পরিসংখ্যান:		বেতন ভাতা খাত-	১৩১৫৩৪৯২.০০
কলা ও মানবিক বিষয়ে-	-	গবেষণা বৃত্তি	-
সামাজিক বিজ্ঞান বিষয়ে-	-	পরিবহন খাত-	১০০৪০২৫৬.০০
শিক্ষা বিষয়ে-	-	বিদ্যুৎ খাত-	৮৫৩৭৩.০০
বিজ্ঞান বিষয়ে-	-	অবকাঠামো উন্নয়ন ও রক্ষণাবেক্ষণ খাত-	৭৭৮৬৮৯২৭.০০
ব্যবসায় প্রশাসন বিষয়ে-	-	চিকিৎসা খাত-	৭৫০০০.০০
আইন বিষয়ে-	-	ল্যাবরেটরি-	১১০৯৬৪৯.০০
ফার্মেসী বিষয়ে-	-	ভর্তিপ্রচারণা-	৪৫৩২৩০.০০
কৃষি বিষয়ে-	-	অন্যান্য-	১২৫৪২২৫.০০
প্রকৌশল ও কারিগরী বিষয়ে-	৩১৩	গ্রন্থাগারে পাঠ্যপকরণের বিবরণ:	
অর্থনীতি বিষয়ে-	-	গ্রন্থাগার সামগ্রীর মোট মজুদ সংখ্যা-	৪৩০৬
ডিগ্রিভিত্তিক উত্তীর্ণ পরীক্ষার্থীর সংখ্যা:		২০১৫ সালে সংগৃহীত সংখ্যা (Acquistion)-	৪৩০৬
স্নাতক (পাস)-	-	গবেষণা ও প্রকাশনা :	
স্নাতক (সন্মান)-	-	পরিচালিত গবেষণা প্রকল্পের সংখ্যা	১৮
স্নাতক (কারিগরী ও প্রযুক্তি)-	-	বিদেশি সাময়িকীতে প্রকাশিত প্রবন্ধের সংখ্যা	২৪
স্নাতকোত্তর-	-	দেশি সাময়িকীতে প্রকাশিত প্রবন্ধের সংখ্যা	০৭
স্নাতকোত্তর (কারিগরী ও প্রযুক্তি)-	-	প্রকাশিত পিয়ার রিভিউকৃত সাময়িকীর সংখ্যা	
শিক্ষার্থীপ্রতি মাথাপিছু ব্যয় (টাকায়):	১৫৬২০৬.০০	অধ্যয়নরত সর্বমোট বিদেশি শিক্ষার্থীর পরিসংখ্যান:	
বিশেষ অর্জন:		মোট শিক্ষার্থী সংখ্যা -	
		মোট ছাত্রী সংখ্যা -	
		বিনা খরচে অধ্যয়নরত শিক্ষার্থীর পরিসংখ্যান:	
		মুক্তিযোদ্ধার সন্তান	০৩
		দরিদ্র ও মেধাবী শিক্ষার্থী	০৬

সেনাবাহিনীর অবকাঠামোগত সুযোগ-সুবিধা ব্যবহার করে থাকে

৮৩. বাংলাদেশ আর্মি ইন্টারন্যাশনাল ইউনিভার্সিটি অব সায়েন্স এন্ড টেকনোলজি

প্রতিষ্ঠা সন : ২০১৫

কুমিল্লা সেনানিবাস, কুমিল্লা

ফোন : ০৮১৭৩৯২০ ফ্যাক্স : ০৮১-৭৩৯১০ ই-মেইল : info@baiust.edu.bd ওয়েবসাইট : www.baiust.edu.bd

বিশ্ববিদ্যালয়ের উল্লেখযোগ্য তথ্য:		শিক্ষক পরিসংখ্যান:	
নিজস্ব জমির পরিমাণ-	১৮.২ একর	মোট শিক্ষক সংখ্যা -	২২
ভৌত অবকাঠামোর পরিমাপ-		মোট মহিলা শিক্ষক সংখ্যা -	৮
(ক) নিজস্ব-	১২১২৫০ব:ফু	খণ্ডকালীন/চুক্তিভিত্তিক/এডহক শিক্ষক সংখ্যা -	১
(খ) ভাড়াকৃত-	৪০০০ব:ফু	পিএইচ.ডি/সমমান ডিগ্রি শিক্ষক সংখ্যা -	
ছাত্রাবাস-	১৫০০০ব:ফ	প্রফেসর-	
মোট অনুদান সংখ্যা-	২	এসোসিয়েট প্রফেসর-	
মোট বিভাগ সংখ্যা-	৩	এসিস্ট্যান্ট প্রফেসর-	৬
মোট কোর্সের/প্রোগ্রামএর সংখ্যা-	৩	লেকচারার-	১৬
মোট ইনস্টিটিউট সংখ্যা-		কর্মকর্তা ও কর্মচারীদের পরিসংখ্যান:	
২০১৪ সালে ভর্তিকৃত শিক্ষার্থী পরিসংখ্যান:		কর্মকর্তার সংখ্যা-	৯
মোট আসন সংখ্যা-	৪৫০	কর্মচারীর সংখ্যা-	৩৭
ভর্তিকৃত শিক্ষার্থীর সংখ্যা-	২৩৭	শিক্ষক-শিক্ষার্থী অনুপাত-	২১:২৩৭
মোট ছাত্রী সংখ্যা-	৬০	কর্মকর্তা ও কর্মচারী-শিক্ষার্থী অনুপাত-	৯:২৩৭
অধ্যয়নরত সর্বমোট শিক্ষার্থী পরিসংখ্যান:		২০১৫ সালে সর্বমোট আয় (টাকায়):	১৪৮৬৭০৩৪৫/-
মোট শিক্ষার্থী সংখ্যা-	২৩৭	নিজস্ব আয়-	৭৮৬৭০৩৪৫/-
মোট ছাত্রী সংখ্যা-	৬০	বিদেশি ও অন্যান্য উৎস/ফান্ড হতে আয়-	৭০০০০০০০/-
স্নাতক পাস পর্যায়ে শিক্ষার্থী সংখ্যা-		২০১৫ সালে সর্বমোট ব্যয় (টাকায়):	১৩২৯০৮৪০৫/-
স্নাতক সন্মান পর্যায়ে শিক্ষার্থী সংখ্যা-	২১৮	শিক্ষা খাত-	
স্নাতকোত্তর পর্যায়ে শিক্ষার্থী সংখ্যা-	১৯	গবেষণা খাত-	
মূলবিষয়ভিত্তিক শিক্ষার্থী পরিসংখ্যান:		বেতন ভাতা খাত-	১৭৬৪৬১৬৫/-
কলা ও মানবিক বিষয়ে-		গবেষণা বৃত্তি	
সামাজিক বিজ্ঞান বিষয়ে-		পরিবহন খাত-	৮৫৬০০৯২/-
শিক্ষা বিষয়ে-		বিদ্যুৎ খাত-	২২৬৭৩০/-
বিজ্ঞান বিষয়ে-		অবকাঠামো উন্নয়ন ও রক্ষণাবেক্ষণ খাত-	১১০০৮৭১১৩/-
ব্যবসায় প্রশাসন বিষয়ে-	১৯	চিকিৎসা খাত-	১৪৬৮০/-
আইন বিষয়ে-		অন্যান্য-	
ফার্মেসী বিষয়ে-		গ্রন্থাগারে পাঠ্যপুস্তকের বিবরণ:	
কৃষি বিষয়ে-		গ্রন্থাগার সামগ্রীর মোট মজুদ সংখ্যা-	২২৬৪
প্রকৌশল ও কারিগরী বিষয়ে-	২১৮	২০১৫ সালে সংগৃহীত সংখ্যা (Acquisition)-	২২৬৪
অর্থনীতি বিষয়ে-		গবেষণা ও প্রকাশনা :	
ডিগ্রিভিত্তিক উত্তীর্ণ পরীক্ষার্থীর সংখ্যা:		পরিচালিত গবেষণা প্রকল্পের সংখ্যা	
স্নাতক (পাস)-		বিদেশি সাময়িকীতে প্রকাশিত প্রবন্ধের সংখ্যা	
স্নাতক (সন্মান)-		দেশি সাময়িকীতে প্রকাশিত প্রবন্ধের সংখ্যা	
স্নাতক (কারিগরী ও প্রযুক্তি)-		প্রকাশিত পিয়ার রিভিউকৃত সাময়িকীর সংখ্যা	
স্নাতকোত্তর-		অধ্যয়নরত সর্বমোট বিদেশি শিক্ষার্থীর পরিসংখ্যান:	
স্নাতকোত্তর (কারিগরী ও প্রযুক্তি)-		মোট শিক্ষার্থী সংখ্যা -	
শিক্ষার্থীপ্রতি মাথাপিছু ব্যয় (টাকায়):	৯৭১২২/-	মোট ছাত্রী সংখ্যা -	
বিশেষ অর্জন:		বিনা খরচে অধ্যয়নরত শিক্ষার্থীর পরিসংখ্যান:	
		মুক্তিযোদ্ধার সন্তান	
		দরিদ্র ও মেধাবী শিক্ষার্থী	১০

সেনাবাহিনীর অবকাঠামোগত সুযোগ-সুবিধা ব্যবহার করে থাকে

৮৪. কুইন্স ইউনিভার্সিটি

প্রতিষ্ঠা সন : ১৯৯৬

অনুমোদিত কোন ঠিকানা নেই

বিশ্ববিদ্যালয়ের উল্লেখযোগ্য তথ্য:

নিজস্ব জমির পরিমাণ-

ভৌত অবকাঠামোর পরিমাণ-

(ক) নিজস্ব-

(খ) ভাড়াকৃত-

ছাত্রাবাস-

মোট অনুষদ সংখ্যা-

মোট বিভাগ সংখ্যা-

মোট কোর্সের/প্রোগ্রামের সংখ্যা-

মোট ইনস্টিটিউট সংখ্যা-

২০১৪ সালে ভর্তিকৃত শিক্ষার্থী পরিসংখ্যান:

মোট আসন সংখ্যা-

ভর্তিকৃত শিক্ষার্থীর সংখ্যা-

মোট ছাত্রী সংখ্যা-

অধ্যয়নরত সর্বমোট শিক্ষার্থী পরিসংখ্যান:

মোট শিক্ষার্থী সংখ্যা-

মোট ছাত্রী সংখ্যা-

স্নাতক পাস পর্যায়ে শিক্ষার্থী সংখ্যা-

স্নাতক সন্মান পর্যায়ে শিক্ষার্থী সংখ্যা-

স্নাতকোত্তর পর্যায়ে শিক্ষার্থী সংখ্যা-

মূলবিষয়ভিত্তিক শিক্ষার্থী পরিসংখ্যান:

কলা ও মানবিক বিষয়ে-

সামাজিক বিজ্ঞান বিষয়ে-

শিক্ষা বিষয়ে-

বিজ্ঞান বিষয়ে-

ব্যবসায় প্রশাসন বিষয়ে-

আইন বিষয়ে-

ফার্মেসী বিষয়ে-

কৃষি বিষয়ে-

প্রকৌশল ও কারিগরী বিষয়ে-

অর্থনীতি বিষয়ে-

ডিগ্রিভিত্তিক উত্তীর্ণ পরীক্ষার্থীর সংখ্যা:

স্নাতক (পাস)-

স্নাতক (সন্মান)-

স্নাতক (কারিগরী ও প্রযুক্তি)-

স্নাতকোত্তর-

স্নাতকোত্তর (কারিগরী ও প্রযুক্তি)-

শিক্ষার্থীপ্রতি মাথাপিছু ব্যয় (টাকায়):

বিশেষ অর্জন:

শিক্ষক পরিসংখ্যান:

মোট শিক্ষক সংখ্যা -

মোট মহিলা শিক্ষক সংখ্যা -

খণ্ডকালীন/চুক্তিভিত্তিক/এডহক শিক্ষক সংখ্যা -

পিএইচ.ডি/সমমান ডিগ্রি শিক্ষক সংখ্যা -

প্রফেসর-

এসোসিয়েট প্রফেসর-

এসিস্ট্যান্ট প্রফেসর-

লেকচারার-

কর্মকর্তা ও কর্মচারীদের পরিসংখ্যান:

কর্মকর্তার সংখ্যা-

কর্মচারীর সংখ্যা-

শিক্ষক-শিক্ষার্থী অনুপাত-

কর্মকর্তা ও কর্মচারী-শিক্ষার্থী অনুপাত-

২০১৪ সালে সর্বমোট আয় (লক্ষ টাকায়):

নিজস্ব আয়-

বিদেশি ও অন্যান্য উৎস/ফান্ড হতে আয়-

২০১৪ সালে সর্বমোট ব্যয় (লক্ষ টাকায়):

শিক্ষা খাত-

গবেষণা খাত-

বেতন ভাতা খাত-

গবেষণা বৃত্তি

পরিবহন খাত-

বিদ্যুৎ খাত-

অবকাঠামো উন্নয়ন ও রক্ষণাবেক্ষণ খাত-

চিকিৎসা খাত-

অন্যান্য-

গ্রন্থাগারে পাঠোপকরণের বিবরণ:

গ্রন্থাগার সামগ্রীর মোট মজুদ সংখ্যা-

২০১৪ সালে সংগৃহীত সংখ্যা (Acquisition)-

গবেষণা ও প্রকাশনা :

পরিচালিত গবেষণা প্রকল্পের সংখ্যা

বিদেশি সাময়িকীতে প্রকাশিত প্রবন্ধের সংখ্যা

দেশি সাময়িকীতে প্রকাশিত প্রবন্ধের সংখ্যা

প্রকাশিত পিয়ার রিভিউকৃত সাময়িকীর সংখ্যা

অধ্যয়নরত সর্বমোট বিদেশি শিক্ষার্থীর পরিসংখ্যান:

মোট শিক্ষার্থী সংখ্যা -

মোট ছাত্রী সংখ্যা -

বিনা খরচে অধ্যয়নরত শিক্ষার্থীর পরিসংখ্যান:

মুক্তিযোদ্ধার সন্তান

দরিদ্র ও মেধাবী শিক্ষার্থী

সরকার কর্তৃক বন্ধ করার আদেশের বিরুদ্ধে মাননীয় আদালতে দায়ের করা মামলায় বিশ্ববিদ্যালয়ের পক্ষে রায় পাওয়ার পর নতুন করে ২০১৫ সালে একাডেমিক কার্যক্রম শুরু হয়নি।

৮৫. পুণ্ড্র ইউনিভার্সিটি অব সায়েন্স এন্ড টেকনোলজি

প্রতিষ্ঠা সন : ২০০৩

রংপুর রোড, গোকুল, বগুড়া, ফোন : ০১৭১৩-৩৭৭০৭৬ ফ্যাক্স : ০৫১-৭৮৫৬৩

ই-মেইল : info@pundrouniversity.edu.bd ওয়েবসাইট : www.pundrouniversity.edu.bd

বিশ্ববিদ্যালয়ের উল্লেখযোগ্য তথ্য:

নিজস্ব জমির পরিমাণ-	৫.১৬ একর
ভৌত অবকাঠামোর পরিমাপ-	৪৩,২৫০ Sft
(ক) নিজস্ব-	৫.১৬ একর
(খ) ভাড়াকৃত-	৪৩,২৫০ Sft
ছাত্রাবাস-	৭,৩০০ Sft

মোট অনুদান সংখ্যা-	২
মোট বিভাগ সংখ্যা-	২
মোট কোর্সের/প্রোগ্রামের সংখ্যা-	৪
মোট ইনস্টিটিউট সংখ্যা-	-

২০১৫ সালে ভর্তিকৃত শিক্ষার্থীর পরিসংখ্যান:

মোট আসন সংখ্যা-	৪৫০
ভর্তিকৃত শিক্ষার্থীর সংখ্যা-	১৮৪
মোট ছাত্রী সংখ্যা-	৪০

অধ্যয়নরত সর্বমোট শিক্ষার্থীর পরিসংখ্যান:

মোট শিক্ষার্থী সংখ্যা-	১৮৪
মোট ছাত্রী সংখ্যা-	৪০
দ্ব্যতক পাস পর্যায়ে শিক্ষার্থী সংখ্যা-	
দ্ব্যতক সম্মান পর্যায়ে শিক্ষার্থী সংখ্যা-	১০৪
দ্ব্যতকোত্তর পর্যায়ে শিক্ষার্থী সংখ্যা-	৮০

মূলবিষয়ভিত্তিক শিক্ষার্থীর পরিসংখ্যান:

কলা ও মানবিক বিষয়ে-	
সামাজিক বিজ্ঞান বিষয়ে-	
শিক্ষা বিষয়ে-	
বিজ্ঞান বিষয়ে-	৪৫
ব্যবসায় প্রশাসন বিষয়ে-	১৩৯

আইন বিষয়ে-

ফার্মেসী বিষয়ে-

কৃষি বিষয়ে-

প্রকৌশল ও কারিগরী বিষয়ে-

অর্থনীতি বিষয়ে-

ডিজিভিভিক উত্তীর্ণ পরীক্ষার্থীর সংখ্যা:

দ্ব্যতক (পাস)-	
দ্ব্যতক (সম্মান)-	
দ্ব্যতক (কারিগরী ও প্রযুক্তি)-	
দ্ব্যতকোত্তর-	

দ্ব্যতকোত্তর (কারিগরী ও প্রযুক্তি)-

শিক্ষার্থীপ্রতি মাথাপিছু ব্যয় (টাকায়):

বিশেষ অর্জন:

শিক্ষক পরিসংখ্যান:

মোট শিক্ষক সংখ্যা -	২০
মোট মহিলা শিক্ষক সংখ্যা -	৪
ঋণকালীন /চুক্তিভিত্তিক/এডহক শিক্ষক সংখ্যা -	৫
পিএইচ.ডি/সমমান ডিগ্রি শিক্ষক সংখ্যা -	২
প্রফেসর-	৪
এসোসিয়েট প্রফেসর-	২
এসিস্ট্যান্ট প্রফেসর-	২
লেকচারার-	১১

কর্মকর্তা ও কর্মচারীদের পরিসংখ্যান:

কর্মকর্তার সংখ্যা-	১৫
কর্মচারীর সংখ্যা-	২১
শিক্ষক-শিক্ষার্থী অনুপাত-	১:৯
কর্মকর্তা ও কর্মচারী-শিক্ষার্থী অনুপাত-	১:৫

২০১৫ সালে সর্বমোট আয় (টাকায়):

নিজস্ব আয়-	৫,৭৬,২৪,৯২৬/-
বিদেশি ও অন্যান্য উৎস/ফান্ড হতে আয়-	৯১,০৫,৪৭২/-
২০১৫ সালে সর্বমোট ব্যয় (টাকায়):	৩৯২০২৬১৩/-
শিক্ষা খাত-	৫৭৬২৪৯২৬/-
গবেষণা খাত-	১২,৯৫,৪৮৩/-

বেতন ভাতা খাত-

গবেষণা বৃত্তি	৭৫,০৩৮১২/-
পরিবহন খাত-	৮,৫৬,৪৭৪/-
বিদ্যুৎ খাত-	২,৯৪,০৯৯/-
অবকাঠামো উন্নয়ন ও রক্ষণাবেক্ষণ খাত-	৯৩,১৬,৮৪২/-
চিকিৎসা খাত-	
অন্যান্য-	৩,৮৩,৫৮,২১৬/-

গ্রন্থাগারে পাঠ্যপকরণের বিবরণ:

গ্রন্থাগার সামগ্রীর মোট মজুদ সংখ্যা-	২৪৪৫
--------------------------------------	------

২০১৫ সালে সংগৃহীত সংখ্যা (Acquisition)-

গবেষণা ও প্রকাশনা :	২২৮
---------------------	-----

পরিচালিত গবেষণা প্রকল্পের সংখ্যা

বিদেশি সাময়িকীতে প্রকাশিত প্রবন্ধের সংখ্যা

দেশি সাময়িকীতে প্রকাশিত প্রবন্ধের সংখ্যা

প্রকাশিত পিয়ার রিভিউকৃত সাময়িকীর সংখ্যা

অধ্যয়নরত সর্বমোট বিদেশি শিক্ষার্থীর পরিসংখ্যান:

মোট শিক্ষার্থী সংখ্যা -	১৮৪
-------------------------	-----

মোট ছাত্রী সংখ্যা -	৪০
---------------------	----

বিনা খরচে অধ্যয়নরত শিক্ষার্থীর পরিসংখ্যান:

মুক্তিযোদ্ধার সন্তান	১
----------------------	---

দরিদ্র ও মেধাবী শিক্ষার্থী

২.২.১ বেসরকারি বিশ্ববিদ্যালয়সমূহের তথ্য ও পরিসংখ্যানভিত্তিক প্রতিবেদন-

ক. বেসরকারি বিশ্ববিদ্যালয়সমূহের শিক্ষার্থী : বেসরকারি বিশ্ববিদ্যালয়সমূহের ২০১৫ সালের অনুশদ/মূল-বিষয়ভিত্তিক শিক্ষার্থী সংখ্যা পরিসংখ্যান-২.৩.১ এ সন্নিবেশ করা হয়েছে (পৃষ্ঠা নং:৩১৬)। ২০১৫ সালে ৮৫টি (২০১৫ সালে অনুমোদিত বেসরকারি বিশ্ববিদ্যালয়ের সংখ্যা ৮৫টি হলেও ৩টি বিশ্ববিদ্যালয়ের একাডেমিক কার্যক্রম শুরু হয়নি) বেসরকারি বিশ্ববিদ্যালয়ে সর্বমোট শিক্ষার্থী ছিল ৩,৫০,১৩০ জন; তন্মধ্যে ছাত্রী ৯৪,৩৮০ জন এবং বিদেশি শিক্ষার্থী ১,৫৪৮ জন।

উল্লেখ্য যে, ২০১৪ সালে ৭৫টি (২০১৪ সালে অনুমোদিত বেসরকারি বিশ্ববিদ্যালয়ের সংখ্যা ৮০টি হলেও ৫টি বিশ্ববিদ্যালয়ের একাডেমিক কার্যক্রম শুরু হয়নি) বেসরকারি বিশ্ববিদ্যালয়ে সর্বমোট শিক্ষার্থী ছিল ৩,৩০,৭৩০ জন; তন্মধ্যে ছাত্রী ৮৭,৫৭৯ জন এবং বিদেশি শিক্ষার্থী ১,৬৪৩ জন। সে হিসেবে ২০১৪ সালের তুলনায় ২০১৫ সালে ১৯,৪০০ জন শিক্ষার্থী বেশি। ২০১৪ সালে বিদেশি শিক্ষার্থী ছিল ১৬৪৩ জন, যা গতবারের তুলনায় অর্থাৎ ২০১৫ সালে ৯৫ জন কম ভর্তি হয়েছিল।

পরিসংখ্যান অনুযায়ী বর্ণিত বছরে নর্থ সাউথ ইউনিভার্সিটিতে সর্বোচ্চ সংখ্যক শিক্ষার্থী ১৮১৯৫ জন, দ্বিতীয় সর্বোচ্চ ডেফোডিল ইন্টারন্যাশনাল ইউনিভার্সিটিতে ১২২৭২ জন, তৃতীয় সর্বোচ্চ আমেরিকান ইন্টারন্যাশনাল ইউনিভার্সিটি ১১,৭২৩ জন, চতুর্থ সর্বোচ্চ সিটি ইউনিভার্সিটি এ ১১,৩৯৬ জন এবং সর্বনিম্ন ৫১ জন শিক্ষার্থী রয়েছে জার্মান ইউনিভার্সিটি বাংলাদেশে।

বেসরকারি বিশ্ববিদ্যালয়সমূহের বিগত নয় বছরের শিক্ষার্থীর তুলনামূলক সংখ্যা সারণি-২.২.১ এবং চিত্র-২.২.১ এ সন্নিবেশ করা হয়েছে।

সারণি ২.২.১: বেসরকারি বিশ্ববিদ্যালয়সমূহের বিগত নয় বছরের শিক্ষার্থী সংখ্যা

সাল	বিশ্ববিদ্যালয়ের সংখ্যা	মোট শিক্ষার্থী	বিগত বছরের তুলনায় হ্রাস/বৃদ্ধি	হ্রাস/বৃদ্ধির শতকরা হার
২০০৭	৫১	১,৭০,৫০৫	+৪৬২৩৮	+৩৭
২০০৮	৫১	১,৮২,৬৪১	+১২১৩৬	+০৭
২০০৯	৫১	২,০০,৯৩৯	+১৮,২৯৮	+১০
২০১০	৫১	২,২০,৭৫২	+১৯৮১৩	+৯.৮৬
২০১১	৫২	২,৮০,৮২২	+৬০০৭০	+২৭.২১
২০১২	৬০	৩,১৪,৬৪০	+৩৩৮১৮	+১২.০৪
২০১৩	৭৮	৩,২৮,৭৩৬	+১৪০৯৬	+৪.৪৮
২০১৪	৮০	৩,৩০,৭৩০	+১৯৯৪	+০.৬১
২০১৫	*৮৫	৩,৫০,১৩০	+১৯৪০০	+৫.৮৭

*(২০১৫ সালে অনুমোদিত বেসরকারি বিশ্ববিদ্যালয়ের সংখ্যা ৮৫টি হলেও ৩ টি বিশ্ববিদ্যালয়ের একাডেমিক কার্যক্রম শুরু হয়নি।)

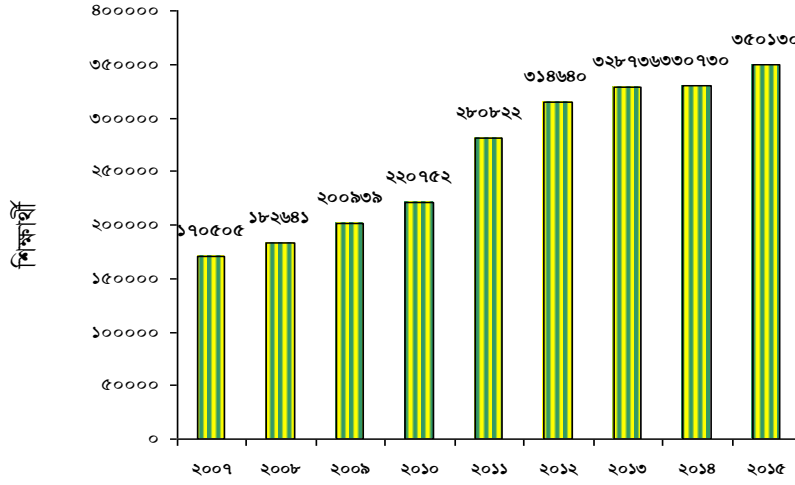

শিক্ষাবছর
চিত্র-২.২.১ বেসরকারি বিশ্ববিদ্যালয়সমূহের বিগত নয় বছরের শিক্ষার্থী স্তম্ভ চিত্র

মন্তব্য: ২.২.১ সারণি থেকে প্রতীয়মান হয় যে, বিগত নয় বছরের মধ্যে ২০১৪ সালে শিক্ষার্থীর শতকরা বৃদ্ধির হার ছিল সবচেয়ে কম (০.৬১ %) এবং ২০০৯ সালে মাত্র ৩ শতাংশ বৃদ্ধি পেয়ে ১০ শতাংশ হয়েছিল এবং ২০১০ সালে ০.১৪ শতাংশ কমে ৯.৫৮ শতাংশ হয়েছে। আবার ২০১১ সালে ১৭.৩৫ শতাংশ বৃদ্ধি পেয়ে ২৭.২১ শতাংশ হয়েছে। ২০১২ সালে ১৫.১৭ শতাংশ কমে ১২.০৪ শতাংশ এবং ২০১৩ সালে ৭.৫৬ শতাংশ কমে ৪.৪৮ শতাংশ হয়েছিল।

কিন্তু ২০১৫ সালে ৫.২৬ শতাংশ বৃদ্ধি পেয়ে ৫.৮৭ শতাংশ হয়েছে এবং গত বছরের তুলনায় মোট শিক্ষার্থীর সংখ্যা ১৯৪০০ জন বৃদ্ধি পেয়েছে। ২০১৫ সালে অর্থাৎ প্রতিবছর শিক্ষার্থী সংখ্যা বৃদ্ধির কারণ হিসেবে বলা যেতে পারে যে, বিভিন্ন অঞ্চলে বেসরকারি বিশ্ববিদ্যালয় এর সংখ্যা বৃদ্ধি, আইনের যথাযথভাবে প্রয়োগ ও নজরদারি থাকায় উচ্চশিক্ষা গ্রহণেচ্ছুক শিক্ষার্থীদের মধ্যে বেসরকারি বিশ্ববিদ্যালয়ে শিক্ষার প্রতি আগ্রহ বেড়েছে।

মূল বিষয়ভিত্তিক বিশ্লেষণ :

২০১৫ সালে দেশের ৮৫টি (২০১৫ সালে অনুমোদিত বেসরকারি বিশ্ববিদ্যালয়ের সংখ্যা ৮৫টি হলেও ৩টি বিশ্ববিদ্যালয়ের একাডেমিক কার্যক্রম শুরু হয়নি) বেসরকারি বিশ্ববিদ্যালয়ে বিজ্ঞানের বিভিন্ন বিষয়সহ চিকিৎসা, প্রকৌশল ও কৃষি বিজ্ঞানে শিক্ষার্থী ছিল ১,৩০,২৮৪ জন। এছাড়া ব্যবসায় প্রশাসনে ১,২৬,৭৫৪ জন এবং ফার্মেসীতে ৯,৭৩৩ জন। অপরদিকে কলা, সামাজিক বিজ্ঞান (অর্থনীতি সহ), শিক্ষা ও আইন বিষয়ে সম্মিলিতভাবে শিক্ষার্থী ছিল ৭৭,১৯২ জন এবং সার্টিফিকেট কোর্স, ডিপ্লোমা ও পোস্ট গ্রাজুয়েট ডিপ্লোমা কোর্সে ৬,১৬৭ জন। বেসরকারি বিশ্ববিদ্যালয়সমূহের ২০১৫ সালের বিষয়ভিত্তিক শিক্ষার্থীর বিস্তারিত বিবরণ পরিসংখ্যান-২.৩.২ সন্নিবেশ করা হয়েছে (পৃষ্ঠানং: ৩২১)।

২০১৫ সালে সর্বমোট শিক্ষার্থীর শতকরা হার- ব্যবসায় প্রশাসনে প্রায় ৩৬.২০, বিজ্ঞান, চিকিৎসা, প্রকৌশল ও কৃষি বিজ্ঞান অনুষদে প্রায় ৩৭.২১, ফার্মেসীতে ২.৭৮ এবং কলা, সামাজিক বিজ্ঞান, শিক্ষা ও আইন বিষয়ে শতকরা প্রায় ২২.০৫ ভাগ শিক্ষার্থী অধ্যয়নরত ছিল। এছাড়া সার্টিফিকেট কোর্স, ডিপ্লোমা ও পোস্ট গ্রাজুয়েট ডিপ্লোমা কোর্সে অধ্যয়নরত ছিল ১.৭৬ ভাগ।

অপরদিকে ২০১৪ সালে সর্বমোট শিক্ষার্থীর শতকরা হার- ব্যবসায় প্রশাসনে প্রায় ৩৮.৯৬, বিজ্ঞান, চিকিৎসা, প্রকৌশল ও কৃষি বিজ্ঞান অনুষদে প্রায় ৩৪.২৫, ফার্মেসীতে ২.৬ এবং কলা, সামাজিক বিজ্ঞান, শিক্ষা ও আইন বিষয়ে শতকরা প্রায় ২৩.৪৪ ভাগ শিক্ষার্থী অধ্যয়নরত ছিল। এছাড়া সার্টিফিকেট কোর্স, ডিপ্লোমা ও পোস্ট গ্রাজুয়েট ডিপ্লোমা কোর্সে অধ্যয়নরত ছিল ০.৭৫ ভাগ

প্রাপ্ত পরিসংখ্যান অনুযায়ী ২০১৪ সালের তুলনায় ২০১৫ সালে ব্যবসায় প্রশাসন বিষয়ে অধ্যয়নরত শিক্ষার্থীর হার ২.৭৬ শতাংশ কমেছে এবং বিজ্ঞান বিষয়ে ২.৯৬ শতাংশ বৃদ্ধি পেয়েছে। পাশাপাশি কলা ও সামাজিক বিজ্ঞান এবং শিক্ষা ও আইন বিষয়ে অধ্যয়নরত শিক্ষার্থীর হার ১.৩৯ শতাংশ হ্রাস পেয়েছে।

মন্তব্য: বর্তমানে বেসরকারি বিশ্ববিদ্যালয়সমূহে চাহিদাভিত্তিক যুগোপযোগী বিষয় ও পাঠ্যক্রম প্রণয়ন ও বাস্তবায়ন করা হচ্ছে; বিশেষকরে হেলোথ কেয়ার ম্যানেজমেন্ট, ফিজিওথেরাপি, ল্যাবরেটরি সাইন্স, নার্সিং, ইলেক্ট্রনিকস অ্যান্ড টেলিকমিউনিকেশন ইঞ্জিনিয়ারিং, কম্পিউটার অ্যান্ড ইনফরমেশন সিস্টেম, মেকট্রনিক্স ইঞ্জিনিয়ারিং, আইসিটি, হোটেল ম্যানেজমেন্ট অ্যান্ড টুরিজম, হাসপাতাল ম্যানেজমেন্ট, গ্রাফিক্স ডিজাইন, পারফর্মিং আর্টস ইত্যাদি। বিজ্ঞান ও তথ্য প্রযুক্তি বিষয়ে শিক্ষার্থীর সংখ্যা ক্রমান্বয়ে বৃদ্ধি পাচ্ছে- যা ডিজিটাল বাংলাদেশ গড়ার জন্য সহায়ক হবে বলে আশা করা যায়। বিজ্ঞানমনস্ক জ্ঞানভিত্তিক ডিগ্রি, জাতীয় উন্নয়নে অসামান্য ভূমিকা রাখবে বলে প্রত্যাশা করা যায়। তবে, তথ্য প্রযুক্তি বিষয়ে ডিগ্রিধারীর সংখ্যা বাড়লেও বিজ্ঞানের মৌল বিষয়সমূহে ছাত্র সংখ্যা ক্রমান্বয়ে কমে যাওয়ায় দেশের ভবিষ্যৎ উন্নয়ন ব্যাহত হতে পারে মর্মে আশঙ্কা করা হচ্ছে।

তুলনা : আলোচ্যবছরে বেসরকারি বিশ্ববিদ্যালয়সমূহে সর্বমোট শিক্ষার্থীর ৯৪,৩৮০ জন ছিল ছাত্রী এবং ২,৫৫,৭৫০ জন ছাত্র। অর্থাৎ মোট শিক্ষার্থীর প্রায় ২৬.৯৬ ভাগ ছাত্রী এবং ৭৩.০৪ ভাগ ছাত্র।

প্রাথমিকযোগ্য যে, ২০১৪ সালে সর্বমোট শিক্ষার্থীর ৮৭,৫৭৯ জন ছিল ছাত্রী এবং ২,৪৩,১৫১ জন ছাত্র। অর্থাৎ মোট শিক্ষার্থীর প্রায় ২৬.৪৮ ভাগ ছাত্রী এবং ৭৩.৫২ ভাগ ছাত্র।

২০১৩ সালে সর্বমোট শিক্ষার্থীর ৮৪,৬৪৫ জন ছিল ছাত্রী এবং ২,৪৪,০৯১ জন ছাত্র। অর্থাৎ মোট শিক্ষার্থীর প্রায় ২৫.৭৫ ভাগ ছাত্রী এবং ৭৪.২৫ ভাগ ছাত্র।

২০১২ সালে সর্বমোট শিক্ষার্থীর ৭৯,২৩৪ জন ছিল ছাত্রী এবং ২,৩৫,৪০৬ জন ছাত্র। অর্থাৎ মোট শিক্ষার্থীর প্রায় ২৫.১৮ ভাগ ছাত্রী এবং ৭৪.৮২ ভাগ ছাত্র।

২০১১ সালে সর্বমোট শিক্ষার্থীর ৭০,৯৭৫ জন ছিল ছাত্রী এবং ২,০৯,৮৪৭ জন ছাত্র। অর্থাৎ মোট শিক্ষার্থীর প্রায় ২৫.২৭ ভাগ ছাত্রী এবং ৭৪.৭৩ ভাগ ছাত্র।

মন্তব্য: প্রাপ্ত এ তথ্য থেকে দেখা যাচ্ছে যে, মেয়েদের উচ্চশিক্ষার হার ক্রমান্বয়ে বৃদ্ধি পাচ্ছে এবং সেই সাথে শিক্ষার্থীর সংখ্যাও বৃদ্ধি পাচ্ছে— যা দেশের জন্য ইতিবাচক।

খ. আসন সংখ্যা ও ভর্তিকৃত শিক্ষার্থীর সংখ্যা:

আসন সংখ্যা : ২০১৫ সালে ৮৫টি বেসরকারি বিশ্ববিদ্যালয়ে সর্বমোট আসন সংখ্যা ছিল ২,৭৯,৮৯০টি। এর মধ্যে স্নাতক ও স্নাতক সন্মান ১ম বর্ষে সর্বমোট আসন সংখ্যা ছিল ১,৮৯,৭০০টি এবং স্নাতকোত্তর পর্যায়ে আসন সংখ্যা ছিল ৯০,১৯০টি।

উল্লেখ্য যে, ২০১৪ সালে ৭৫টি বেসরকারি বিশ্ববিদ্যালয়ে সর্বমোট আসন সংখ্যা ছিল ২,৩৫,০০২টি। এর মধ্যে স্নাতক ও স্নাতক সন্মান ১ম বর্ষে সর্বমোট আসন সংখ্যা ছিল ১,৬১,৬৫৮টি এবং স্নাতকোত্তর পর্যায়ে আসন সংখ্যা ছিল ৭৩,৩৪৪টি।

৮৫টি বেসরকারি বিশ্ববিদ্যালয়ের স্নাতক এবং স্নাতকোত্তর পর্যায়ের অনুষদভিত্তিক আসন সংখ্যার বিস্তারিত বিবরণ পরিসংখ্যান-২.৩.৩ সন্নিবেশ করা হয়েছে (পৃষ্ঠা: ৩২৫)।

মন্তব্য: প্রতিবেদন থেকে আরো জানা যায় যে, ৮৫টি বেসরকারি বিশ্ববিদ্যালয়ের মধ্যে কয়েকটি বিশ্ববিদ্যালয়ের আসন সংখ্যা নির্ধারণ করা নেই। এক্ষেত্রে ভর্তিকৃত শিক্ষার্থীর সংখ্যা আসন সংখ্যা হিসেবে ধরা হয়েছে। কমিশন আশা করে যে, বেসরকারি বিশ্ববিদ্যালয় আইন ২০১০-এর ৬-এর ৮ ধারা অনুযায়ী অর্থাৎ প্রস্তাবিত বেসরকারি বিশ্ববিদ্যালয়ের একটি নিবিড় পাঠক্রম (Curriculum) এবং প্রতিটি বিষয় (Subject) ও কোর্স প্রণয়নসহ প্রত্যেক বিষয়ে মোট আসন সংখ্যা উল্লেখ করে কমিশনের পূর্ব অনুমোদন নিয়ে প্রতিবেদনে উল্লেখ করবে।

ভর্তিকৃত শিক্ষার্থীর সংখ্যা : ২০১৫ সালের ৮৫টি বেসরকারি বিশ্ববিদ্যালয়ে সর্বমোট ভর্তিকৃত শিক্ষার্থীর সংখ্যা ছিল ১,২০,৮৪২ জন। এর মধ্যে স্নাতক ও স্নাতক সম্মান ১ম বর্ষে ৮৯,৭০৯ জন এবং স্নাতকোত্তর পর্যায়ে ২৮,১৮১ জন ছিল। এছাড়া সার্টিফিকেট কোর্স, ডিপ্লোমা ও পোস্ট গ্রাজুয়েট ডিপ্লোমা কোর্সে ছিল ২৯৫২ জন।

উল্লেখ্য যে, ২০১৪ সালের ৭৫টি বেসরকারি বিশ্ববিদ্যালয়ে সর্বমোট ভর্তিকৃত শিক্ষার্থীর সংখ্যা ছিল ১,২১,১৯৪ জন। এর মধ্যে স্নাতক ও স্নাতক সম্মান ১ম বর্ষে ৯০,৯৩৬ জন এবং স্নাতকোত্তর পর্যায়ে ২৮,৬৯৭ জন ছিল। এছাড়া সার্টিফিকেট কোর্স, ডিপ্লোমা ও পোস্ট গ্রাজুয়েট ডিপ্লোমা কোর্সে ছিল ১৫৬১ জন।

মন্তব্য: এতে দেখা যাচ্ছে যে, প্রতিবছরই শিক্ষার্থী ভর্তির হার ক্রমশ বৃদ্ধি পাচ্ছে। বেসরকারি বিশ্ববিদ্যালয়সমূহ যদি বিদ্যমান আইন যথাযথভাবে প্রতিপালন করে শিক্ষার গুণগতমানের উন্নয়ন ঘটায়, সেক্ষেত্রে অদূর ভবিষ্যতে এ সকল বিশ্ববিদ্যালয়ে শিক্ষার্থী সংখ্যা উল্লেখযোগ্য হারে বৃদ্ধি পাবে বলে কমিশন মনে করে।

গ. ডিগ্রি প্রদান : আলোচ্যবছরে ৮৫টি বেসরকারি বিশ্ববিদ্যালয় থেকে ৬১,৪৮২ জন শিক্ষার্থী ডিগ্রি লাভ করেছেন; যা গত বছরের তুলনায় ৩,৮৭৮ জন কম। তন্মধ্যে সর্বোচ্চ সংখ্যক অর্থাৎ ২,৯৪৪ জন ডিগ্রি পেয়েছেন অতীশ দীপঙ্কর ইউনিভার্সিটি অফ সাইন্স অ্যান্ড টেকনোলজি থেকে। দ্বিতীয়, তৃতীয়, চতুর্থ এবং পঞ্চম সর্বাধিক ডিগ্রি প্রদানকারী বিশ্ববিদ্যালয় হচ্ছে যথাক্রমে-২,৬৯৪ জন ডিগ্রি পেয়েছেন সাউথইস্ট ইউনিভার্সিটি, ঢাকা, ২,৬০৮ জন আমেরিকান ইন্টারন্যাশনাল ইউনিভার্সিটি, ২,৫৩৪ জন আন্তর্জাতিক ইসলামী বিশ্ববিদ্যালয়, চট্টগ্রাম এবং ইউনিভার্সিটি অফ ইনফরমেশন টেকনোলজি অ্যান্ড সাইন্স ২,৪৭৯ জন। সর্বনিম্ন সংখ্যক অর্থাৎ ০৭ জনকে ডিগ্রি প্রদান করা হয়েছিল খাজা ইউনুস আলী বিশ্ববিদ্যালয় থেকে।

স্মর্তব্য যে, বর্ণিত বছরে ৬১,৪৮২ জন শিক্ষার্থীর মধ্যে স্নাতক কারিগরি ও প্রযুক্তিতে ১৩,৬৪৮ জন এবং মাস্টার্স কারিগরি ও প্রযুক্তিতে ৮৪৯ জন ডিগ্রি অর্জন করেছেন।

উল্লেখ্য যে, ২০১৪ সালে ৬৫,৩৬০ জন শিক্ষার্থীর মধ্যে স্নাতক কারিগরি ও প্রযুক্তিতে ১৫,৯৬৮ জন এবং মাস্টার্স কারিগরি ও প্রযুক্তিতে ৮২৭ জন ডিগ্রি অর্জন করেছিল।

মন্তব্য: প্রদত্ত তথ্য থেকে দেখা যাচ্ছে যে, আলোচ্যবছরে কারিগরি ও প্রযুক্তিতে উত্তীর্ণ ডিগ্রিপ্ৰাপ্ত শিক্ষার্থীর সংখ্যা হ্রাস পেয়েছে কিন্তু উল্লেখযোগ্য সংখ্যক ডিগ্রিপ্ৰাপ্ত হয়েছেন— যা ডিজিটাল বাংলাদেশ গড়ার পক্ষে সহায়ক হবে।

ঘ. বেসরকারি বিশ্ববিদ্যালয়ে শিক্ষক :

বর্ণিত বছরে বেসরকারি বিশ্ববিদ্যালয়সমূহে সর্বমোট শিক্ষক সংখ্যা ছিল ১৫,০৫৮ জন, যা গত বছরের তুলনায় ৮৩৩ জন বেশি। এর মধ্যে পূর্ণকালীন শিক্ষক ১০,১৮৮ জন, যা গত বছরের তুলনায় ৭৬১ জন কম এবং খণ্ডকালীন শিক্ষক ৪,৮৭০ জন, যা গত বছরের তুলনায় ৭৮ জন বেশি। এতে শিক্ষক-শিক্ষার্থীর গড় অনুপাত দাঁড়ায় ১:২৩, যা গত বছরে ছিল ১:২৩। অর্থাৎ সূচক সমান, যা সন্তোষজনক। উল্লেখ্য, মোট শিক্ষকের প্রায় ৬৭.৬৬% পূর্ণকালীন এবং ৩২.৩৪% খণ্ডকালীন।

পূর্ণকালীন শিক্ষকদের মধ্যে প্রফেসর ৭০৮ জন, এসোসিয়েট প্রফেসর ৫৬৪ জন, এসিস্ট্যান্ট প্রফেসর ২,১৭৮ জন, লেকচারার ৬,৫১২ জন ও টিচিং অ্যাসিসটেন্ট ২২৬ জন এবং খণ্ডকালীন শিক্ষকদের মধ্যে প্রফেসর ১,৪১০ জন, এসোসিয়েট প্রফেসর ৭৬৮ জন, এসিস্ট্যান্ট প্রফেসর ৯১৭ জন, লেকচারার ১,৫১৭ জন ও টিচিং অ্যাসিসটেন্ট ২৫৮ জন। তন্মধ্যে মোট ৪৮৪ জন টিচিং অ্যাসিসটেন্ট কর্মরত ছিলেন।

মন্তব্য: বেসরকারি বিশ্ববিদ্যালয় আইন, ২০১০ এর ধারা ৩৫(৩) অনুযায়ী ‘কোন বেসরকারি বিশ্ববিদ্যালয়ের প্রতিটি বিভাগ বা প্রোগ্রামের খণ্ডকালীন শিক্ষক সংখ্যা পূর্ণকালীন শিক্ষক সংখ্যার এক-তৃতীয়াংশের বেশি হবে না’। এই নীতি অনুযায়ী ৮৫টি বেসরকারি বিশ্ববিদ্যালয় এর সর্বমোট শিক্ষকের ক্ষেত্রে পূর্ণকালীন ও খণ্ডকালীন শিক্ষক এর অনুপাত সন্তোষজনক।

২০১৫ সালে পদবীভিত্তিক পূর্ণকালীন ও খণ্ডকালীন শিক্ষকদের বিস্তারিত বিবরণ পরিসংখ্যান-২.৩.৪ এ সন্নিবেশ করা হয়েছে (পৃষ্ঠা: ৩৪৩)।

মহিলা শিক্ষক :

বর্ণিত বছরে বেসরকারি বিশ্ববিদ্যালয়সমূহে সর্বমোট শিক্ষক সংখ্যা ছিল ১৫,০৫৮ জন, যার মধ্যে মহিলা শিক্ষক ছিলেন ৪,৪৮০ জন; যা গত বছরের তুলনায় ৪৭৯ জন বেশি। এর মধ্যে পূর্ণকালীন শিক্ষক ৩,৬০১ জন এবং খণ্ডকালীন শিক্ষক ৮৭৯ জন। পূর্ণকালীন শিক্ষকদের মধ্যে প্রফেসর ৭১ জন, এসোসিয়েট প্রফেসর ৯৭ জন, এসিস্ট্যান্ট প্রফেসর ৭২৫ জন, লেকচারার ২,৬৩০ জন এবং খণ্ডকালীন শিক্ষকদের মধ্যে প্রফেসর ১২৫ জন, এসোসিয়েট প্রফেসর ৮৩ জন, এসিস্ট্যান্ট প্রফেসর ১৩০ জন, লেকচারার ৪৭৯ জন। তন্মধ্যে মোট ১৪০ জন টিচিং অ্যাসিসটেন্ট কর্মরত ছিলেন।

মন্তব্য: উল্লেখ্য প্রতিবছর মহিলা শিক্ষক সংখ্যা বৃদ্ধি পাচ্ছে, অর্থাৎ নারীর ক্ষমতায়ন বাড়ছে, যা দেশের জন্য ইতিবাচক। ২০১৫ সালে পদবীভিত্তিক পূর্ণকালীন ও খণ্ডকালীন মহিলা শিক্ষকদের বিস্তারিত বিবরণ পরিসংখ্যান-২.৩.৯ এ সন্নিবেশ করা হয়েছে (পৃষ্ঠা: ৩৬৩)।

শিক্ষক পিএইচ.ডি ডিগ্রিধারী :

বর্ণিত বছরে বেসরকারি বিশ্ববিদ্যালয়সমূহে সর্বমোট পিএইচ.ডি ডিগ্রিধারী শিক্ষক সংখ্যা ছিল ২,৯৮২ জন; যা গত বছরের তুলনায় ২৬৩ জন বেশি। এর মধ্যে পূর্ণকালীন শিক্ষক ১,১৬২ জন এবং খণ্ডকালীন শিক্ষক ১,৮২০ জন। যার মধ্যে সর্বোচ্চ সংখ্যক অর্থাৎ ৬৭১ জন ছিল নর্থ সাউথ ইউনিভার্সিটিতে, দ্বিতীয়, তৃতীয়, চতুর্থ এবং পঞ্চম সর্বাধিক সংখ্যক শিক্ষক ছিল যথাক্রমে ব্র্যাক ইউনিভার্সিটিতে ১৩৯ জন, ডেফোডিল ইন্টারন্যাশনাল ইউনিভার্সিটিতে ১৩৯ জন, ইস্ট ওয়েস্ট ইউনিভার্সিটিতে ১২৩ জন ইন্ডিপেনডেন্ট ইউনিভার্সিটি, বাংলাদেশ ৯৫ জন এবং সর্বনিম্ন সংখ্যক অর্থাৎ ০১ জন ছিল বাংলাদেশ আর্মি ইন্টারন্যাশনাল ইউনিভার্সিটি অব সায়েন্স এন্ড টেকনোলজি (বিএআইইউএসটি)।

মন্তব্য: এখানে দেখা যাচ্ছে যে, পূর্ণকালীন শিক্ষক এর চেয়ে খণ্ডকালীন পিএইচ.ডি ডিগ্রিধারী শিক্ষক এর সংখ্যা বেশি। পূর্ণকালীন পিএইচ.ডি ডিগ্রিধারী শিক্ষক এর সংখ্যা বেশী হলে শিক্ষার্থীরা বেশি উপকৃত হবে বলে কমিশন মনে করে।

মহিলা শিক্ষক পিএইচ.ডি ডিগ্রিধারী :

২০১৫ সালে বেসরকারি বিশ্ববিদ্যালয়সমূহে সর্বমোট পিএইচ.ডি ডিগ্রিধারী শিক্ষক সংখ্যা ছিল ২,৯৮২ জন; যার মধ্যে মহিলা শিক্ষক সংখ্যা ৩৫০। এর মধ্যে পূর্ণকালীন শিক্ষক ১৯৩ জন এবং খণ্ডকালীন শিক্ষক ১৫৭ জন। যার মধ্যে সর্বোচ্চ সংখ্যক অর্থাৎ ৯৫ জন ছিল নর্থ সাউথ ইউনিভার্সিটিতে এবং দ্বিতীয় সর্বাধিক সংখ্যক শিক্ষক ছিল ব্র্যাক ইউনিভার্সিটিতে ৩৬ জন।

মন্তব্য: প্রতি বছর মহিলা শিক্ষার্থীর সংখ্যা বৃদ্ধি পেলেও মহিলা শিক্ষক এর সংখ্যা আশানুরূপ বাড়ছে না। আবার পিএইচ.ডি ডিগ্রিধারী মহিলা শিক্ষক এর সংখ্যা খুব কম।

ঙ. শিক্ষক-শিক্ষার্থীর অনুপাত :

আলোচ্যবছরে ৮৫টি বেসরকারি বিশ্ববিদ্যালয়ের মধ্যে যে সকল বিশ্ববিদ্যালয়ে শিক্ষক-শিক্ষার্থীর অনুপাত ১:৩০/৩১/৩২ এর উপরে ছিল তা নিম্নরূপ:

ইন্টারন্যাশনাল ইউনিভার্সিটি অভ বিজনেস এগ্রিকালচার অ্যান্ড টেকনোলজি ১:৩৪

সিটি ইউনিভার্সিটি ১:৭৫;

বাংলাদেশ ইউনিভার্সিটি ১:৪১;

প্রেসিডেন্সি ইউনিভার্সিটি ১:৪৫;

বাংলাদেশ ইসলামী বিশ্ববিদ্যালয় ১:৩৫;

সিলেট ইন্টারন্যাশনাল ইউনিভার্সিটি ১:৪২;

বিজিসি ট্রাস্ট ইউনিভার্সিটি, চট্টগ্রাম ১:৫০;

এশিয়ান ইউনিভার্সিটি অভ বাংলাদেশ ১:৩৯;

দারুল ইহসান বিশ্ববিদ্যালয় ১:৪২;

মন্তব্য: এ সকল বিশ্ববিদ্যালয়ের কোনটিতেই শিক্ষক-শিক্ষার্থীর অনুপাত কাক্ষিতমানে ছিল না। তবে ৮৫টি বেসরকারি বিশ্ববিদ্যালয়ের শিক্ষক-শিক্ষার্থীর গড় অনুপাত ছিল প্রায় ১:২৩—যা কিছুটা সন্তোষজনক।

চ. কর্মকর্তা-কর্মচারীর সংখ্যা :

২০১৫ সালে ৮৫টি বেসরকারি বিশ্ববিদ্যালয়ে সর্বমোট কর্মকর্তা-কর্মচারী ছিল ১১,০৬৪ জন, যা গত বছরের তুলনায় ৯৪৫ জন বেশি। এর মধ্যে কর্মকর্তা ৪,২৫৪ জন এবং কর্মচারী ৬,৮১০ জন। উল্লেখ্য যে, মোট কর্মকর্তা-কর্মচারীর মধ্যে মহিলা কর্মকর্তা-কর্মচারীর সংখ্যা যথাক্রমে ৯৯০ জন এবং ১,১৩৮ জন ছিল। কর্মকর্তা-কর্মচারীদের মধ্যে প্রায় ১৯.২৩% মহিলা, যা গতবারের তুলনায় ১.৩৫% কম।

২০১৪ সালে ৭৫টি বেসরকারি বিশ্ববিদ্যালয়ে সর্বমোট কর্মকর্তা-কর্মচারী ছিল ১০,১১৯ জন, যা গত বছরের তুলনায় ৬৩৬ জন বেশি। এর মধ্যে কর্মকর্তা ৩,৯৩৯ জন এবং কর্মচারী ৬,১৮০ জন। উল্লেখ্য যে, মোট কর্মকর্তা-কর্মচারীর মধ্যে মহিলা কর্মকর্তা-কর্মচারীর সংখ্যা যথাক্রমে ৯৫৮ জন এবং ১,১২৪ জন ছিল। কর্মকর্তা-কর্মচারীদের মধ্যে প্রায় ২০.৫৮% মহিলা, যা গতবারের তুলনায় ০.১৮% কম। (পরিসংখ্যান ২.৩.৪ ও ২.৩.৯ এবং পৃষ্ঠা : ৩৪৩ ও ৩৬৩)

মন্তব্য: প্রতি বছরই কর্মকর্তা-কর্মচারীর সংখ্যা বৃদ্ধি পাচ্ছে অর্থাৎ কর্মসংস্থানের সুযোগ সৃষ্টি হচ্ছে, যা দেশের জন্য মঙ্গল জনক।

ছ. বার্ষিক আয় ও ব্যয় :

আয় : ২০১৫ সালে ৮৫টি বেসরকারি বিশ্ববিদ্যালয়ে সর্বমোট আয় ছিল প্রায় ২,৭৯,১২৬.৩১লক্ষ টাকা এবং যার গড় প্রায় ৩,৩৬২.৯৭লক্ষ টাকা। আলোচ্যবছরে সর্বোচ্চ বার্ষিক আয় নর্থ সাউথ ইউনিভার্সিটি (প্রায় ২৮,৯১১.৭২লক্ষ টাকা), দ্বিতীয় সর্বোচ্চ আয় আমেরিকান ইন্টারন্যাশনাল ইউনিভার্সিটি (প্রায় ২২,০৫৪.৯৫লক্ষ টাকা), তৃতীয় সর্বোচ্চ আয় ব্র্যাক ইউনিভার্সিটি, (প্রায় ১৯,৭৬৫.৩৫লক্ষ টাকা) এবং সর্বনিম্ন আয় করেছে শেখ ফজিলাতুন্নেসা মুজিব ইউনিভার্সিটি (৪৪.০৩লক্ষ টাকা)।

উল্লেখ্য যে, ২০১৪ সালে ৭৬টি বেসরকারি বিশ্ববিদ্যালয়ে সর্বমোট আয় ছিল প্রায় ২,৪০,০১৪.৫৭লক্ষ টাকা এবং যার গড় প্রায় ৩,১৫৮.০৯লক্ষ টাকা। আলোচ্যবছরে সর্বোচ্চ বার্ষিক আয় নর্থ সাউথ ইউনিভার্সিটি (প্রায় ২১,৮৫৫.৯১লক্ষ টাকা), দ্বিতীয় সর্বোচ্চ আয় আমেরিকান ইন্টারন্যাশনাল ইউনিভার্সিটি (প্রায় ১৯,৪২৩.৭১লক্ষ টাকা), তৃতীয় সর্বোচ্চ আয় ব্র্যাক ইউনিভার্সিটি, (প্রায় ১৬,২৫৮.৫২লক্ষ টাকা) এবং সর্বনিম্ন আয় করেছে এক্সিম ব্যাংক কৃষি বিশ্ববিদ্যালয় বাংলাদেশ (১৪.০৮লক্ষ টাকা)।

মন্তব্য: এই দুই বছরের তথ্য থেকে দেখা যাচ্ছে যে, বেসরকারি বিশ্ববিদ্যালয়সমূহে আয়ের পরিমাণ ক্রমান্বয়ে বৃদ্ধি পাচ্ছে।

ব্যয় : ২০১৫ সালে উল্লেখিত সংখ্যক বেসরকারি বিশ্ববিদ্যালয়ে সর্বমোট ব্যয় ছিল প্রায় ২,৫৩,৬১৮.৩৮লক্ষ টাকা এবং গড় হিসাবে যা ছিল প্রায় ৩,০৫৫.৬৪লক্ষ টাকা।

উল্লেখ্য যে, ২০১৪ সালে উল্লেখিত সংখ্যক বেসরকারি বিশ্ববিদ্যালয়ে সর্বমোট ব্যয় ছিল প্রায় ২,২২,৭৯৯.৮১লক্ষ টাকা এবং গড় হিসাবে যা ছিল প্রায় ২,৯৩১.৫৮লক্ষ টাকা।

গত বছরের তুলনায় আলোচ্যবছরে সর্বমোট ব্যয় বৃদ্ধির পরিমাণ প্রায় ৩০,৮১৮.৫৭লক্ষ টাকা এবং গড় হিসাবে ব্যয় বৃদ্ধির পরিমাণ ছিল প্রায় ৩৭১.৩০লক্ষ টাকা। পরিসংখ্যানে দেখা যায় যে, ২০১৫ সালে সর্বোচ্চ বার্ষিক ব্যয় নর্থ সাউথ ইউনিভার্সিটি (প্রায় ২৩,২৫৫.৩৬লক্ষ টাকা), দ্বিতীয় সর্বোচ্চ ব্যয় ব্র্যাক ইউনিভার্সিটি (প্রায় ১৯,৭৯৩.৬০লক্ষ টাকা) তৃতীয় সর্বোচ্চ ব্যয় আমেরিকান ইন্টারন্যাশনাল ইউনিভার্সিটি (প্রায় ১৭,৩৮৭.১৮লক্ষ টাকা) এবং সর্বনিম্ন আয় করেছে শেখ ফজিলাতুন্নেসা মুজিব ইউনিভার্সিটি (৪৪.০৩লক্ষ টাকা)।

আলোচ্যবছরে ৮৫টি বেসরকারি বিশ্ববিদ্যালয় কর্তৃক প্রেরিত তথ্য-উপাত্ত পর্যবেক্ষণ করে দেখা যায় যে, ২০১৫সালে নিম্নোক্ত ১০টি বিশ্ববিদ্যালয়ের বার্ষিক আয় ও ব্যয় সমান।

১. বাংলাদেশ ইউনিভার্সিটি অব বিজনেস অ্যান্ড টেকনোলজি (প্রায় ৬০৮.০২লক্ষ টাকা)
২. ডেফোডিল ইন্টারন্যাশনাল ইউনিভার্সিটি (প্রায় ১২,০৪২.০০লক্ষ টাকা)
৩. ঢাকা ইন্টারন্যাশনাল ইউনিভার্সিটি (প্রায় ২,৬৩৬.১১লক্ষ টাকা)
৪. ইউরোপিয়ান ইউনিভার্সিটি অব বাংলাদেশ (প্রায় ৩৫৭.৪০লক্ষ টাকা)
৫. সোনারগাঁও ইউনিভার্সিটি (প্রায় ২,৪৭৬.৬৪লক্ষ টাকা)।
৬. ব্রিটানিয়া ইউনিভার্সিটি (প্রায় ৩১৪.৯৯লক্ষ টাকা)।
৭. নর্থ বেঙ্গল ইন্টারন্যাশনাল ইউনিভার্সিটি (প্রায় ৪৬৫.৫৬লক্ষ টাকা)।
৮. রাজশাহী সাইন্স অ্যান্ড টেকনোলজি ইউ: (প্রায় ৬৬৮.৮৮লক্ষ টাকা)।
৯. শেখ ফজিলাতুন্নেসা মুজিব ইউনিভার্সিটি (প্রায় ৪৪.০৩লক্ষ টাকা)।
১০. পুণ্ড্র ইউনিভার্সিটি অব সায়েন্স এন্ড টেকনোলজি(প্রায় ৫৭৬.২৪লক্ষ টাকা)।

মন্তব্য: পরিসংখ্যান ২.৩.১ (পৃষ্ঠা: ৩১৬) অনুযায়ী ২০১৫ সালে বেশ কিছু সংখ্যক বিশ্ববিদ্যালয়ের বার্ষিক ব্যয় আয়ের চেয়ে বেশি। কমিশন কর্তৃক প্রকাশিত বিগত কয়েক বছরের বার্ষিক প্রতিবেদন পর্যালোচনা করে দেখা যায় যে, প্রতিবছরই বেসরকারি বিশ্ববিদ্যালয়সমূহে বার্ষিক ব্যয়ের পরিমাণ বৃদ্ধি পাচ্ছে। বর্ধিত ব্যয় শিক্ষার্থীদের সার্বিক কল্যাণ ও উন্নয়নে তথা বিশ্ববিদ্যালয়ের ভৌত অবকাঠামো, গ্রন্থাগার ও ল্যাবরেটরি নির্মাণ ও উন্নয়নে ব্যয় বৃদ্ধি যুক্তিযুক্ত বলে কমিশনের কাছে প্রতিয়মান হয়।

জ. গবেষণাখাতে ব্যয় :

আলোচ্যবছরে স্ব স্ব বিশ্ববিদ্যালয় কর্তৃক প্রেরিত তথ্যনুযায়ী ৮৫টি বিশ্ববিদ্যালয়ের মধ্যে কম-বেশী ৫৭টি বিশ্ববিদ্যালয় গবেষণা খাতে অর্থ ব্যয় করেছে। এই খাতে সর্বমোট ব্যয় ছিল ৮,০৮১.৯৭লক্ষ টাকা। যার গড় ছিল ১৫২.৪৩ লক্ষ টাকা। উল্লেখ্য যে, আলোচ্যবছরে গবেষণা খাতে সর্বোচ্চ ব্যয় করেছে ব্র্যাক ইউনিভার্সিটি (প্রায় ২,৬৯৮.৯০লক্ষ টাকা) এবং দ্বিতীয় সর্বোচ্চ ব্যয় করেছে ইন্ডিপেনডেন্ট ইউনিভার্সিটি, বাংলাদেশ (প্রায় ৮৮০.৮৭লক্ষ টাকা)।

মন্তব্য: ২০১৫ সালে ৮৫টি বেসরকারি বিশ্ববিদ্যালয়ের মধ্যে প্রতিষ্ঠিত বেসরকারি বিশ্ববিদ্যালয়ে ২০১৪ সালের তুলনায় গবেষণাখাতে বরাদ্দ বৃদ্ধি পেয়েছে। অপেক্ষাকৃত নবীন বেসরকারি বিশ্ববিদ্যালয়সমূহেও বরাদ্দ রাখা হয়েছে। যে সকল বেসরকারি বিশ্ববিদ্যালয় সম্প্রীতি শিক্ষা কার্যক্রম শুরু করেছেন সঙ্গত কারণেই ঐ সকল বিশ্ববিদ্যালয়ে গবেষণা খাতে বরাদ্দ দেওয়া সম্ভব হয় নি। আশা করা যাচ্ছে, ভবিষ্যতে এ সকল বিশ্ববিদ্যালয়সমূহেও গবেষণা খাতে বরাদ্দ রাখা হবে।

বেসরকারি বিশ্ববিদ্যালয় আইন ২০১০ অনুযায়ী প্রত্যেকটি বেসরকারি বিশ্ববিদ্যালয় তাদের নিজ নিজ বার্ষিক বাজেটের একটি উল্লেখযোগ্য অংশ গবেষণার কাজে ব্যয় করার কথা। কমিশন আশা করে যে, উচ্চশিক্ষার গুণগত মানোন্নয়নের পাশাপাশি জাতীয় উন্নয়নের কথা বিবেচনায় রেখে পরবর্তী শিক্ষাবছর থেকে বেসরকারি বিশ্ববিদ্যালয় নিয়মিতভাবে গবেষণা কার্যক্রম পরিচালনায় প্রয়োজনীয় অর্থ বরাদ্দ ও ব্যয় করবে।

ঝ. লাইব্রেরি ও ল্যাবরেটরি ব্যয় :

২০১৫ সালে ৮৫টি বেসরকারি বিশ্ববিদ্যালয়ে লাইব্রেরি খাতে সর্বমোট ব্যয় ছিল প্রায় ২,০৩২.২৪লক্ষ টাকা, যার গড় প্রায় ২৬.৭৪লক্ষ টাকা এবং ল্যাবরেটরি খাতে সর্বমোট ব্যয় ছিল প্রায় ৩,৬৩৩.১২লক্ষ টাকা, যার গড় প্রায় ৫৫.৮৯লক্ষ টাকা। আলোচ্যবছরে লাইব্রেরি ও ল্যাবরেটরি খাতে সর্বমোট ব্যয় করা হয়েছিল প্রায় ৫,৬৬৫.৩৬লক্ষ টাকা, যার গড় প্রায় ৪১.৩১৫লক্ষ টাকা। উল্লেখ্য যে, ৯টি বিশ্ববিদ্যালয়ে লাইব্রেরি ব্যয় ও ২০টি বিশ্ববিদ্যালয়ের ল্যাবরেটরি ব্যয়ের কোন তথ্য সরবরাহ করেনি। উল্লেখ্য যে, ২০১৪ সালে ৮০টি বেসরকারি বিশ্ববিদ্যালয়ে লাইব্রেরি খাতে সর্বমোট ব্যয় ছিল প্রায় ১,৪০৩.৮৪লক্ষ টাকা, যার গড় প্রায় ১৯.৫০লক্ষ টাকা এবং ল্যাবরেটরি খাতে সর্বমোট ব্যয় ছিল প্রায় ৪,০৮৯.৫৬লক্ষ টাকা, যার গড় প্রায় ৭১.৭৫লক্ষ টাকা। আলোচ্যবছরে লাইব্রেরি ও ল্যাবরেটরি খাতে সর্বমোট ব্যয় করা হয়েছিল প্রায় ৫,৪৯৩.৪০লক্ষ টাকা, যার গড় প্রায় ৪৫.৬৩লক্ষ টাকা।

প্রাধান্যযোগ্য যে, আলোচ্যবছরে লাইব্রেরি খাতে সর্বোচ্চ ব্যয় করেছে দি মিলিনিয়াম ইউনিভার্সিটি ২৬৩.৭১লক্ষ টাকা, দ্বিতীয় ও তৃতীয় সর্বোচ্চ ব্যয় যথাক্রমে ব্র্যাক ইউনিভার্সিটি ২২৪.২০লক্ষ টাকা এবং নর্থ সাউথ ইউনিভার্সিটি ১৯৬.৬০লক্ষ টাকা এবং ল্যাবরেটরি খাতে সর্বোচ্চ ব্যয় করেছে আমেরিকান ইন্টারন্যাশনাল ইউনিভার্সিটি ৪৯০.৭৫লক্ষ টাকা, দ্বিতীয় ও তৃতীয় সর্বোচ্চ ব্যয় যথাক্রমে ব্র্যাক ইউনিভার্সিটি ২৩১.৬৪লক্ষ টাকা এবং ডেফোডিল ইন্টারন্যাশনাল ইউনিভার্সিটি ২১৩.১৫লক্ষ টাকা।

মন্তব্য: গত বছরের তুলনায় আলোচ্যবছরে লাইব্রেরি ও ল্যাবরেটরি খাতে ব্যয় বৃদ্ধি পেয়েছে, যা উচ্চশিক্ষার উন্নয়নের জন্য ইতিবাচক।

এ৪. বই, জার্নাল ও অডিওভিজুয়াল :

বর্তমান বিশ্বে শিক্ষাকার্যক্রম পরিচালনায় প্রধান উপকরণ হিসেবে বই, জার্নাল, অডিওভিজুয়াল, ইন্টারনেট, ই-বুক, সিডি ইত্যাদি ব্যবহৃত হয়ে আসছে। এ-সকল উপকরণ শিক্ষাকার্যক্রমে গুরুত্ব বহন করে।

২০১৫ সাল পর্যন্ত ৮৫টি বেসরকারি বিশ্ববিদ্যালয়ে সর্বমোট বই ছিল ১৪,৯১,২০৮টি, জার্নাল ১,৯২,৪৪৪টি এবং অডিওভিজুয়াল ৩৬,৬৭৪টি। প্রাপ্ত তথ্যানুসারে ২০১৫ সালে সংগৃহীত বই ৭৯,৭০৫টি। প্রত্যেক বিশ্ববিদ্যালয়ে গড় বইয়ের সংখ্যা প্রায় ১৭,৯৬৬টি। আলোচ্যবছরে বই ও শিক্ষার্থীর সংখ্যা বিশ্লেষণ করে দেখা যায় যে, শিক্ষার্থীপ্রতি গড়ে বই রয়েছে প্রায় ৪.২৫টি; কিন্তু গতবছরে অর্থাৎ ২০১৪ সালে এর সংখ্যা ছিল ৪.৩৫টি।

উল্লেখ্য যে, ২০১৪ সাল পর্যন্ত ৮০টি বেসরকারি বিশ্ববিদ্যালয়ে সর্বমোট বই ছিল ১৪,৩৬,৯৫১টি, জার্নাল ১,১৮,৮৭৭টি এবং অডিওভিজুয়াল ৩০,৭৬৫টি।

২০১৩ সাল পর্যন্ত ৬৯টি বেসরকারি বিশ্ববিদ্যালয়ে সর্বমোট বই ছিল ১৩,৫৯,০২৬টি, জার্নাল ১,৬৪,০৩৩টি এবং অডিওভিজুয়াল ৩৩,৬৭০টি।

২০১২ সাল পর্যন্ত ৬০টি বেসরকারি বিশ্ববিদ্যালয়ে সর্বমোট বই ছিল ১২,৮৬,৩৩৭টি, জার্নাল ১,২১,৮৫৩টি এবং অডিওভিজুয়াল ২৯,১০৫টি।

২০১১ সাল পর্যন্ত ৫২টি বেসরকারি বিশ্ববিদ্যালয়ে সর্বমোট বই ছিল ১২,১৯,৬৪৪টি, জার্নাল ১,১৬,৯৪৯টি এবং অডিওভিজুয়াল ২৫,২১১টি।

আলোচ্যবছরে সর্বোচ্চ সংখ্যক বই ছিল আন্তর্জাতিক ইসলামিক বিশ্ববিদ্যালয়, চট্টগ্রাম-এ (১,৫০,৬৩৬টি), দ্বিতীয় ও তৃতীয় সর্বোচ্চ সংখ্যক বই ছিল যথাক্রমে এশিয়ান ইউনিভার্সিটি অফ বাংলাদেশ (১,০১,৯৬০টি), নর্দান ইউনিভার্সিটি অফ বাংলাদেশ (৯৮,৩৩২টি) এবং সর্বনিম্ন সংখ্যক বই ছিল শখ ফজিলাতুল্লাহ মুজিব ইউনিভার্সিটি -এ(৬৪৮টি)।

মন্তব্য: বিশ্লেষণে দেখা যাচ্ছে যে, বই এর সংখ্যা বৃদ্ধি পেলেও শিক্ষার্থীপ্রতি গড় বইয়ের সংখ্যা তেমন বাড়েনি —যা ইতিবাচক নয়। মতব্যায্য যে, সকল বিশ্ববিদ্যালয়ে বই, জার্নাল ও অডিওভিজুয়াল এর সংখ্যা বৃদ্ধি পেলেও তা প্রত্যাশিত সংখ্যায় নয়।

ট. শিক্ষার্থী প্রতি ব্যয় :

২০১৫ সালে বেসরকারি বিশ্ববিদ্যালয়ে সর্বমোট ব্যয় হয়েছে ৮৩,১৪,৯১২.৭৭ টাকা, যা গড় হিসাবে ১,০৩,৭৯৪.১৩ টাকা। সারণি-২.৩.১ পর্যালোচনা করে দেখা যায় যে, ২০১৫ সালে সর্বোচ্চ ব্যয় করা হয়েছে এক্সিম ব্যাংক কৃষি বিশ্ববিদ্যালয় বাংলাদেশ (৬,৯৮,৫১১.৯৭ টাকা), দ্বিতীয়, তৃতীয় ও চতুর্থ সর্বোচ্চ ব্যয় করা হয়েছে যথাক্রমে সেন্ট্রাল উইমেন্স ইউনিভার্সিটি (৪,৪৮,৫৯০.০০ টাকা), চিটাগাং ইন্ডিপেনডেন্ট ইউনিভার্সিটি (৩,৩৩,০৫৫.০০ টাকা), হামদর্দ ইউনিভার্সিটি, বাংলাদেশ (২,৩২,৮৩৭.২০ টাকা) এবং সর্বনিম্ন ব্যয় করা হয়েছে বাংলাদেশ ইউনিভার্সিটি অব হেল্থ সায়ে (২,১২৩.১৪ টাকা)। ২০১৪ সালে সর্বোচ্চ ব্যয় করা হয়েছে এক্সিম ব্যাংক কৃষি বিশ্ববিদ্যালয় বাংলাদেশ (৯,৪৯,৯৫০.৬২ টাকা), দ্বিতীয়, তৃতীয় ও চতুর্থ সর্বোচ্চ ব্যয় করা হয়েছে যথাক্রমে রণদা প্রসাদ সাহা ইউনিভার্সিটি (৮,০৬,০৩২.০০ টাকা), কক্সবাজার ইন্টারন্যাশনাল ইউনিভার্সিটি (৭,৩৬,৫০০.০০ টাকা), চিটাগাং ইন্ডিপেনডেন্ট ইউনিভার্সিটি (৫,১২,৪২১.০০ টাকা) এবং সর্বনিম্ন ব্যয় করা হয়েছে দারুল ইহসান বিশ্ববিদ্যালয় (৭,১৭৯.২৬ টাকা)।

মন্তব্য: আপাত দৃষ্টিতে দেখা যাচ্ছে যে, শিক্ষার্থীপ্রতি ব্যয়ের পরিমাণ প্রতিবছর বৃদ্ধি পাচ্ছে। কারণ কিছু কিছু বেসরকারি বিশ্ববিদ্যালয় ভাড়া বাড়িতে শিক্ষা কার্যক্রম পরিচালনা করে থাকে। আবার কিছু কিছু বেসরকারি বিশ্ববিদ্যালয় তাদের অবকাঠামো তৈরি থেকে অন্যান্য নানা খাতের খরচ শিক্ষার্থীদের ওপর ধার্য করে দেয়। এতে করে যে সকল বেসরকারি বিশ্ববিদ্যালয় নিজস্ব ক্যাম্পাসে শিক্ষা কার্যক্রম পরিচালনা করে তাদের তুলনায় উল্লিখিত বেসরকারি বিশ্ববিদ্যালয়সমূহে মাথাপিছু ব্যয় বৃদ্ধি পেয়ে যায়। ফলে শিক্ষার্থীর মাথাপিছু ব্যয়ের আসল চিত্রটা প্রতিফলিত হয় না। ভবিষ্যতে এ ব্যাপারে প্রয়োজনীয় পদক্ষেপ গ্রহণ করা যেতে পারে।

ঠ. বিনাখরচ, স্কলারশিপ এবং ওয়েভারপ্রাপ্ত শিক্ষার্থীর পরিসংখ্যান :

২০১৫ সালে ৮৫টি বেসরকারি বিশ্ববিদ্যালয়ে বিনাখরচ, স্কলারশিপ এবং ওয়েভারপ্রাপ্ত সর্বমোট শিক্ষার্থীর সংখ্যা ছিল যথাক্রমে ৩৪,১৩৭ জন, ২০,২৯৮ জন এবং ৯৭,১০৫ জন। মুক্তিযোদ্ধারা দেশের শ্রেষ্ঠ সন্তান; তাঁদের আর্থিক স্বচ্ছলতা ও সামাজিক প্রতিষ্ঠার কথা বিবেচনা রেখে বর্তমান সরকার নানাবিধ কর্মসূচি গ্রহণ ও বাস্তবায়ন করছে। মুক্তিযোদ্ধার সন্তানরা যাতে উচ্চশিক্ষা গ্রহণ করতে পারে, সে জন্য ‘বেসরকারি বিশ্ববিদ্যালয় আইন-২০১০’-এ মোট আসন সংখ্যার শতকরা ৩ ভাগ সংরক্ষণ করা হয়েছে। আলোচ্যবছরে সর্বমোট ৫,৪২৫ জন মুক্তিযোদ্ধার সন্তান বিভিন্ন বেসরকারি বিশ্ববিদ্যালয়ে বিনাখরচে অধ্যয়নরত ছিল।

বর্তমান সরকার গরীব ও খেটে খাওয়া মানুষের ভাগ্যোন্নয়নের জন্য নিরলস কাজ করে যাচ্ছে। তাই এ সরকারকে বলা হয় গরীবের সরকার। উচ্চশিক্ষার সুযোগ সর্বস্তরে পৌঁছানোর লক্ষে সরকার ‘বেসরকারি বিশ্ববিদ্যালয় আইন-২০১০’-এ মোট আসনের শতকরা ৩ ভাগ গরীব অথচ মেধাবী শিক্ষার্থীদের জন্য সংরক্ষণ করেছে। আলোচ্যবছরে সর্বমোট ২৮,২৪৮ জন দরিদ্র ও মেধাবী শিক্ষার্থী বিনাখরচে অধ্যয়নরত ছিল। বেসরকারি বিশ্ববিদ্যালয়ে বিনাখরচ, স্কলারশিপ ও ওয়েভারপ্রাপ্ত শিক্ষার্থীর বিস্তারিত বিবরণ পরিসংখ্যান-২.৩.৫ সন্নিবেশ করা হয়েছে (পৃষ্ঠা: ৩৪৮)।

মন্তব্য: এ ধারা অব্যাহত রেখে বেসরকারি বিশ্ববিদ্যালয়সমূহ অন্যান্য ক্ষেত্রেও আইনের যথাযথ প্রতিপালন ও বাস্তবায়ন করবে বলে কমিশন আশা করে।

ড. বেসরকারি বিশ্ববিদ্যালয়ের নিজস্ব ক্যাম্পাস, স্থাপনা ও পরিচালনার পরিসংখ্যান :

নির্ধারিত পরিমাণ জমিতে নিজস্ব ক্যাম্পাস, নির্মাণাধীন নিজস্ব ক্যাম্পাস, নিজস্ব ক্যাম্পাসের জন্য জমি ক্রয় কিন্তু নির্মাণ কাজ শুরু করেনি, নির্ধারিত পরিমাপের চেয়ে কম জমিতে, বোর্ড অব ট্রাস্টিজ নিয়ে দ্বন্দ্ব, সরকার কর্তৃক বন্ধকৃত তবে স্থগিতাদেশ নিয়ে পরিচালিত এবং অননুমোদিত ক্যাম্পাস পরিচালনার ভিত্তিতে বেসরকারি বিশ্ববিদ্যালয়সমূহের ক্রমধারা বিন্যস্ত করা হলো:

আইনানুযায়ী নির্ধারিত পরিমাণ জমিতে নিজস্ব ক্যাম্পাস (১৩)টি

যে সকল বেসরকারি বিশ্ববিদ্যালয় সাময়িক সনদের অন্যতম শর্ত স্থায়ী ক্যাম্পাসে শিক্ষা কার্যক্রম শুরু সংক্রান্ত শর্তটি প্রায় প্রতিপালন করেছে সে সকল বেসরকারি বিশ্ববিদ্যালয়ের তালিকা নিম্নে সন্নিবেশ করা হলো:

- (১) নর্থ সাউথ বিশ্ববিদ্যালয় (বসুন্ধরা, ঢাকা)
- (২) ইউনিভার্সিটি অব সায়েন্স এন্ড টেকনোলজি, চট্টগ্রাম (খুলশী, চট্টগ্রাম)- বেসরকারি বিশ্ববিদ্যালয়ে মেডিক্যাল/ডেন্টাল বা চিকিৎসা সম্পর্কিত কোন প্রোগ্রাম পরিচালনা করা যাবে না সম্পর্কিত সরকারি আদেশের বিরুদ্ধে রীট মামলা করে স্থগিতাদেশ নিয়ে এমবিবিএস প্রোগ্রামটি পরিচালনা করছে।
- (৩) ইন্ডিপেনডেন্ট ইউনিভার্সিটি বাংলাদেশ (বসুন্ধরা, ঢাকা)

- (৪) ইন্টারন্যাশনাল ইউনিভার্সিটি অব বিজনেস এগ্রিকালচার এন্ড টেকনোলজি (উত্তরা, ঢাকা)-বেসরকারি বিশ্ববিদ্যালয়ে মেডিক্যাল/ডেন্টাল বা চিকিৎসা সম্পর্কিত কোন প্রোগ্রাম পরিচালনা করা যাবে না সম্পর্কিত সরকারি আদেশের বিরুদ্ধে রীট মামলা করে স্থগিতাদেশ নিয়ে নার্সিং প্রোগ্রামটি পরিচালনা করছে।
- (৫) আন্তর্জাতিক ইসলামী বিশ্ববিদ্যালয়, চট্টগ্রাম (কলেজ রোড, চট্টগ্রাম)
- (৬) আহছানউল্লা বিজ্ঞান ও প্রযুক্তি বিশ্ববিদ্যালয় (তেজগাঁও, ঢাকা)
- (৭) ইস্ট ওয়েস্ট ইউনিভার্সিটি (আফতাবনগর, রামপুরা, ঢাকা)
- (৮) প্রিমিয়ার ইউনিভার্সিটি (দামপাড়া, চট্টগ্রাম)- এই বিশ্ববিদ্যালয়ের দামপাড়া, চট্টগ্রামে ০.৯৫৮৭ একর জমিতে একটি ৮তলা ভবন রয়েছে। এছাড়াও ১/এ প্রবর্তক মোড়, ও আর নিজাম রোড, পাঁচলাইশ, চট্টগ্রাম ও হাজারী লেইন, চট্টগ্রাম এবং ৫৪১ ও আর নিজাম রোড, চট্টগ্রামে শিক্ষা কার্যক্রম পরিচালিত হচ্ছে।
- (৯) বাংলাদেশ ইউনিভার্সিটি অব বিজনেস এন্ড টেকনোলজি (রূপনগর, মিরপুর, ঢাকা) এই বিশ্ববিদ্যালয়ের আংশিক শিক্ষা কার্যক্রম ঢাকা কমার্স কলেজ রোড, মিরপুর-২, ঢাকায়ও পরিচালিত হচ্ছে।
- (১০) গণ বিশ্ববিদ্যালয় (সাভার, ঢাকা)-বলাম, মির্জানগর, সাভার। বেসরকারি বিশ্ববিদ্যালয়ে মেডিক্যাল/ডেন্টাল বা চিকিৎসা সম্পর্কিত কোন প্রোগ্রাম পরিচালনা না করার ব্যাপারে স্বাস্থ্য ও পরিবার কল্যাণ মন্ত্রণালয়ের নিষেধাজ্ঞা থাকা সত্ত্বেও এমবিবিএস ও ফিজিওথেরাপি প্রোগ্রাম পরিচালনা করছে।
- (১১) বিজিসি ট্রাস্ট ইউনিভার্সিটি বাংলাদেশ, চট্টগ্রাম (চন্দনাইশ, চট্টগ্রাম) এর নিজস্ব ক্যাম্পাস থাকলেও মাননীয় আদালতের স্থগিতাদেশ নিয়ে চট্টগ্রাম শহরে অননুমোদিত ক্যাম্পাস পরিচালনা করছে
- *(১২) জেড এইচ সিকদার বিজ্ঞান ও প্রযুক্তি বিশ্ববিদ্যালয় (ভেদেরগঞ্জ, শরীয়তপুর)-সম্প্রতি সরকার কর্তৃক অনুমোদন লাভ করেছে।
- *(১৩) নটরডেম বিশ্ববিদ্যালয় বাংলাদেশ (মতিঝিল, ঢাকা)- সম্প্রতি সরকার কর্তৃক অনুমোদন লাভ করেছে।

বি: দ্র: * চিহ্নিত বিশ্ববিদ্যালয়গুলো ২০১২ ও ২০১৩ সালে অনুমোদন প্রাপ্ত।

বিশ্ববিদ্যালয়ের নামে নয় তবে ফাউন্ডেশনের নামে জমিতে অবকাঠামো এবং শিক্ষা কার্যক্রম পরিচালনা (০৫টি)

- (১) মানারাত ইন্টারন্যাশনাল ইউনিভার্সিটি (গুলশান, ঢাকা)-মানারাত স্কুলের নামে নির্ধারিত পরিমানের চেয়ে কম পরিমাণ জমিতে বিশ্ববিদ্যালয়ের অবকাঠামো রয়েছে। স্কুলের উক্ত জমি বিশ্ববিদ্যালয়ের নামে রেজিস্ট্রি করে দেয়া হবে বলে জানিয়েছে। এ ছাড়া বিরুলিয়া, সাভারে বিশ্ববিদ্যালয়ের নামে ৩.৩০ একর জমি ক্রয় করেছে এবং ক্যাম্পাস নির্মাণাধীন।
- (২) দি মিলেনিয়াম ইউনিভার্সিটি (মোমেনবাগ, ঢাকা)-ফাউন্ডেশনের নামে ক্রয়কৃত ০.৩৩ একর জমিতে বিশ্ববিদ্যালয়ের অবকাঠামো রয়েছে। উক্ত ফাউন্ডেশনের জমি বিশ্ববিদ্যালয়ের নামে রেজিস্ট্রি করে দেয়া হবে বলে জানিয়েছে।
- (৩) সাউথ ইস্ট ইউনিভার্সিটি (বনানী, ঢাকা)-তেজগাঁও শিল্প এলাকা, ঢাকায় ১.৩২ একর ফাউন্ডেশনের নামে ক্রয়কৃত জমিতে নির্মাণাধীন ক্যাম্পাসে আংশিক শিক্ষা কার্যক্রম পরিচালিত হচ্ছে। ফাউন্ডেশনের নামে জমি শীঘ্রই বিশ্ববিদ্যালয়ের নামে দেয়া হবে মর্মে জানানো হয়েছে।

- * (৪) খাজা ইউনুস আলী বিশ্ববিদ্যালয় (চৌহালী, সিরাজগঞ্জ) বেসরকারি বিশ্ববিদ্যালয় আইন, ২০১০ এর অধীনে ১৮/১১/২০১২ সালে অনুমোদন প্রাপ্ত।
- * (৫) রনদা প্রসাদ সাহা বিশ্ববিদ্যালয় (সিরাজউদ্দৌলা রোড, নারায়নগঞ্জ) বেসরকারি বিশ্ববিদ্যালয় আইন, ২০১০ এর অধীনে ১৫/০৯/২০১৩ সালে অনুমোদন প্রাপ্ত।

বি: দ্র: * চিহ্নিত বিশ্ববিদ্যালয় ২০১২ ও ২০১৩ সালে অনুমোদন প্রাপ্ত।

নিজস্ব জমিতে আংশিক শিক্ষা কার্যক্রম পরিচালনা (১৮টি)

- (১) সিটি ইউনিভার্সিটি (১৩/এ, পাটুপাথ, ঢাকা) - আশুলিয়া, ঢাকায় নিজস্ব জমিতে নির্মিত ভবনে আংশিক শিক্ষা কার্যক্রম পরিচালিত হচ্ছে।
- (২) ব্র্যাক ইউনিভার্সিটি (মহাখালী, ঢাকা)- সাভার, ঢাকায় নিজস্ব জমিতে নির্মিত ভবনে আংশিক শিক্ষা কার্যক্রম পরিচালিত হচ্ছে। এই বিশ্ববিদ্যালয়ের আংশিক শিক্ষা কার্যক্রম ব্র্যাকের নিজস্ব ভবন মহাখালী, ঢাকাতে পরিচালিত হচ্ছে।
- (৩) ঢাকা ইন্টারন্যাশনাল ইউনিভার্সিটি (বনানী, ঢাকা) - সাঁতারকুল, বাড়ডা, ঢাকায় ১.০৩ একর জমি ক্রয় করেছে। উক্ত জমিতে স্টীল স্ট্রাকচারড ভবনে আংশিক শিক্ষা কার্যক্রম পরিচালিত হচ্ছে।
- (৪) লিডিং ইউনিভার্সিটি (মধুবন, সিলেট) - তালিবপুর, বিশ্বনাথ, সিলেটে ১.৫৮ একর জমি ক্রয় করেছে। নিজস্ব জমিতে নির্মিত ভবনে আংশিক শিক্ষা কার্যক্রম পরিচালিত হচ্ছে।
- (৫) ড্যাফোডিল ইন্টারন্যাশনাল ইউনিভার্সিটি (১০২, গুত্রাবাদ, মিরপুর রোড, ধানমন্ডি, ঢাকা)- আশুলিয়া, সাভার, ঢাকায় নিজস্ব জমিতে নির্মিত ভবনে আংশিক শিক্ষা কার্যক্রম পরিচালিত হচ্ছে।
- (৬) শান্ত-মারিয়ম ইউনিভার্সিটি অব ক্রিয়েটিভ টেকনোলজি (উত্তরা, ঢাকা) - কলমা, সাভার, ঢাকায় ৪.৫৩ একর জমিতে নির্মাণাধীন নিজস্ব ক্যাম্পাসে আংশিক শিক্ষা কার্যক্রম পরিচালিত হচ্ছে।
- (৭) ইউনিভার্সিটি অব লিবারেল আর্টস বাংলাদেশ (ধানমন্ডি, ঢাকা) - রামচন্দ্রপুর, মোহাম্মদপুর, ঢাকায় ১.১২ একর জমি ক্রয় করেছে এবং উক্ত জমিতে ২৮,০০০ বর্গফুট অবকাঠামোতে আংশিক শিক্ষা কার্যক্রম পরিচালিত হচ্ছে।
- (৮) উত্তরা ইউনিভার্সিটি (উত্তরা, ঢাকা) - মৌজা- গ্রাম: ভাটুলিয়া, থানা-তুরাগ ১.৪ একর জমি। এবং উক্ত জমিতে ৩০,২২৬ বর্গফুট অবকাঠামোতে আংশিক শিক্ষা কার্যক্রম পরিচালিত হচ্ছে। এছাড়াও উত্তরা ৬নং সেক্টরে একটি বাণিজ্যিক ভবনের ২টি ফ্লোর বিশ্ববিদ্যালয়ের নামে ক্রয় করা হয়েছে। যার ফ্লোর স্পেস ১১,০০০ বর্গফুট।
- (৯) আমেরিকান ইন্টারন্যাশনাল ইউনিভার্সিটি বাংলাদেশ (বনানী, ঢাকা) - জোয়ারসাহারা, খিলক্ষেত, ঢাকায় ৪.১১ একর জমি ক্রয় করেছে। নিজস্ব জমিতে নির্মিত ভবনে আংশিক শিক্ষা কার্যক্রম পরিচালিত হচ্ছে।
- (১০) ইউনিভার্সিটি অব ইনফরমেশন টেকনোলজি অব সায়েন্সেস (বারিধারা, ঢাকা) - ৭১৪ নয়ানগর, ভাটারা মৌজা, বাড়ডা, ঢাকায় ১.০৭৫ একর জমিতে দু'টি টিনশেড ভবনে আংশিক শিক্ষা কার্যক্রম পরিচালিত হচ্ছে।
- (১১) স্টামফোর্ড ইউনিভার্সিটি বাংলাদেশ (৪৪, মাতমসজিদ রোড, ঢাকা) -সিদ্ধেশ্বরী, ঢাকা ক্যাম্পাসটি ২০২২ সাল পর্যন্ত লিজ নেয়া হয়েছে। উক্ত ক্যাম্পাস শর্ত সাপেক্ষে অনুমোদিত। সেখানে বিশ্ববিদ্যালয়ের শিক্ষা কার্যক্রম পরিচালিত হচ্ছে।

- (১২) এশিয়ান ইউনিভার্সিটি অব বাংলাদেশ (উত্তরা, ঢাকা)-টোঙ্গাবাড়ী, আশুলিয়া, ঢাকায় ৮.০ একর জমি ক্রয় করেছে। নিজস্ব জমিতে নির্মিত ভবনে আংশিক শিক্ষা কার্যক্রম পরিচালিত হচ্ছে।
- (১৩) বাংলাদেশ ইউনিভার্সিটি (১৫/১, ইকবাল রোড, মোহাম্মদপুর, ঢাকা)-১.৫/বি, বেড়িবাঁধ প্রধান সড়ক, আদাবর, ঢাকায় ১ একর নিজস্ব জমিতে নির্মিত ভবনে আংশিক শিক্ষা কার্যক্রম পরিচালিত হচ্ছে।
- (১৪) রয়েল ইউনিভার্সিটি অব ঢাকা (বাড়ী-২, রোড-১০, ব্লক-ই, বনানী, ঢাকা)-কিশোরগঞ্জের ভৈরবে ৩.০০ একর জমি ক্রয় করেছে। নিজস্ব জমিতে নির্মিত ভবনে আংশিক শিক্ষা কার্যক্রম পরিচালিত হচ্ছে।
- (১৫) ইউনিভার্সিটি অব ডেভেলপমেন্ট অল্টারনেটিভ (ধানমন্ডি, ঢাকা)-কাওলতিয়া, গাজীপুর জেলায় ৩.৮২ একর জমি ক্রয় করেছে। উক্ত জমিতে ৩,০০০ বর্গফুট টিনশেড ভবন নির্মাণ করা হয়েছে এবং সেখানে আংশিক শিক্ষা কার্যক্রম পরিচালিত হচ্ছে।
- (১৬) গ্রীণ ইউনিভার্সিটি অব বাংলাদেশ (২২০/ডি, পশ্চিম কাফরুল, রোকেয়া সরনী, মিরপুর, ঢাকা)-কাঞ্চন, রূপগঞ্জ, নারায়ণগঞ্জে ৫.২৮ একর জমি ক্রয় করেছে এবং ক্যাম্পাস নির্মাণাধীন এবং সেখানে আংশিক শিক্ষা কার্যক্রম পরিচালিত হচ্ছে।
- (১৭) বাংলাদেশ ইসলামী বিশ্ববিদ্যালয় (৮৯/১২ আর.কে.মিশন রোড, গোপীবাগ, ঢাকা)-মাতুলাইল, যাত্রাবাড়ী, ঢাকায় ১ একর জমি ক্রয় করেছে। উক্ত জমিতে ৫,১৫৭ বর্গফুট টিনশেড ভবন নির্মাণ করা হয়েছে এবং সেখানে আংশিক শিক্ষা কার্যক্রম পরিচালিত হচ্ছে।
- (১৮) সেন্ট্রাল উইমেন্স ইউনিভার্সিটি (১, আর. কে. মিশন রোড, টিকাটুলি, ঢাকা)-৬ হাটখোলা রোড, ঢাকায় ৩৩.৩০ শতাংশ (আইনানুযায়ী নির্ধারিত পরিমাণের চেয়ে কম) জমিতে বিশ্ববিদ্যালয়ের অবকাঠামো নির্মাণাধীন এবং সেখানে শিক্ষা কার্যক্রম পরিচালিত হচ্ছে।

আইনানুযায়ী নির্ধারিত পরিমাণ জমিতে নিজস্ব ক্যাম্পাস নির্মাণাধীন (৩৪টি)

১. আমেরিকান ইন্টারন্যাশনাল ইউনিভার্সিটি বাংলাদেশ (বনানী, ঢাকা)-জোয়ারসাহারা, খিলক্ষেত, ঢাকায় ৪.১১ একর জমি করেছে। নিজস্ব জমিতে নির্মিত ভবনে আংশিক শিক্ষা কার্যক্রম পরিচালিত হচ্ছে।
২. এশিয়ান ইউনিভার্সিটি অব বাংলাদেশ (উত্তরা, ঢাকা)-টোঙ্গাবাড়ী, আশুলিয়া, ঢাকায় ১০.০ একর জমি ক্রয় করেছে। নিজস্ব জমিতে নির্মিত ভবনে আংশিক শিক্ষা কার্যক্রম পরিচালিত হচ্ছে।
৩. দি ইউনিভার্সিটি অব এশিয়া প্যাসিফিক (ধানমন্ডি, ঢাকা)-গ্রীণ রোড, ফার্মগেট, ঢাকায় ১.০ একর জমি ক্রয় করেছে। ক্রয়কৃত জমিতে অবকাঠামো নির্মাণ সম্পন্ন করেছে। শীঘ্রই বিশ্ববিদ্যালয়ের শিক্ষা কার্যক্রম স্থানান্তরিত হবে।
৪. ড্যাফোডিল ইন্টারন্যাশনাল ইউনিভার্সিটি (১০২, শুক্রাবাদ, মিরপুর রোড, ধানমন্ডি, ঢাকা)-আশুলিয়া, সাভার, ঢাকায় নিজস্ব জমিতে নির্মিত ভবনে আংশিক শিক্ষা কার্যক্রম পরিচালিত হচ্ছে।
৫. স্টামফোর্ড ইউনিভার্সিটি বাংলাদেশ (৪৪, মাতমসজিদ রোড, ঢাকা)-সিদ্ধেশ্বরী, ঢাকা ক্যাম্পাসটি ২০২২ সাল পর্যন্ত লিজ নেয়া হয়েছে। উক্ত ক্যাম্পাস শর্ত সাপেক্ষে অনুমোদিত। সেখানে বিশ্ববিদ্যালয়ের শিক্ষা কার্যক্রম পরিচালিত হচ্ছে।
৬. ঢাকা ইন্টারন্যাশনাল ইউনিভার্সিটি (বনানী, ঢাকা)-সাঁতারকুল, বাড্ডা, ঢাকায় ১.০৩ একর জমি ক্রয় করেছে। উক্ত জমিতে স্টীল স্ট্রাকচার্ড ভবনে আংশিক শিক্ষা কার্যক্রম পরিচালিত হচ্ছে।

৭. বাংলাদেশ ইউনিভার্সিটি-মোহাম্মদপুরস্থ, আদাবরে ১.০ একর জমি ক্রয় করেছে এবং ক্যাম্পাস নির্মাণাধীন।
৮. লিডিং ইউনিভার্সিটি (মধুবন, সিলেট)-তালিবপুর, বিশ্বনাথ, সিলেটে ১.৫৮ একর জমি ক্রয় করেছে। নিজস্ব জমিতে নির্মিত ভবনে আংশিক শিক্ষা কার্যক্রম পরিচালিত হচ্ছে।
৯. শান্ত-মরিয়ম ইউনিভার্সিটি অব ক্রিয়েটিভ টেকনোলজি-কলমা, সাভার, ঢাকায় ৪.৫৩ একর জমিতে নির্মাণাধীন নিজস্ব ক্যাম্পাসে আংশিক শিক্ষা কার্যক্রম পরিচালিত হচ্ছে। নিজস্ব ক্যাম্পাসে একটি ৫তলা বিশিষ্ট একটি ভবন নির্মাণ করা হয়েছে।
১০. ইউনাইটেড ইন্টারন্যাশনাল ইউনিভার্সিটি (ধানমন্ডি, ঢাকা)-সাঁতারকুল, বাড্ডা, ঢাকাতে ৮.০ একর জমি ক্রয় করেছে এবং ক্রয়কৃত জমিতে ক্যাম্পাস নির্মাণাধীন।
১১. ইউনিভার্সিটি অব লিবারেল আর্টস বাংলাদেশ (ধানমন্ডি, ঢাকা)-রামচন্দ্রপুর, মোহাম্মদপুর, ঢাকায় ১.১২ একর জমি ক্রয় করেছে এবং উক্ত জমিতে নির্মিত ২৮,০০০ বর্গফুট অবকাঠামোতে আংশিক শিক্ষা কার্যক্রম পরিচালিত হচ্ছে।
১২. উত্তরা ইউনিভার্সিটি (উত্তরা, ঢাকা) - মৌজা- গ্রাম: ভাটুলিয়া, থানা-তুরাগ ১.৩ একর জমি। এবং উক্ত জমিতে ৩০,২২৬ বর্গফুট অবকাঠামোতে আংশিক শিক্ষা কার্যক্রম পরিচালিত হচ্ছে। এছাড়াও উত্তরা ৬নং সেক্টরে একটি বাণিজ্যিক ভবনের ২টি ফ্লোর বিশ্ববিদ্যালয়ের নামে ক্রয় করা হয়েছে। যার ফ্লোর স্পেস ১১,০০০ বর্গফুট।
১৩. রয়েল ইউনিভার্সিটি অব ঢাকা (বনানী, ঢাকা)-কিশোরগঞ্জের ভৈরবে ৩.০০ একর জমি ক্রয় করেছে। এই বিশ্ববিদ্যালয়ের সাময়িক অনুমোদন সরকার কর্তৃক বনানী, ঢাকায় দেয়া হয়েছে।
১৪. নর্দান ইউনিভার্সিটি বাংলাদেশ (বনানী, ঢাকা)- হাজীক্যাম্প, আশকোনা ১.৬ একর জমি ক্রয় করেছে। উক্ত জমিতে ক্যাম্পাস নির্মাণাধীন। এছাড়াও এই বিশ্ববিদ্যালয়ের নামে সারাব, কাশিমপুর, গাজীপুর সদর, গাজীপুরে ২.৬৪ একর জমি ক্রয় ক্রয় করেছে।
১৫. স্টেট ইউনিভার্সিটি বাংলাদেশ (সাত মসজিদ রোড, ধানমন্ডি, ঢাকা)- গুলশান মৌজায় বসুন্ধরার সল্লিকট এলাকায় ১ একর জমি বিশ্ববিদ্যালয়ের নামে ক্রয় করা হয়েছে এবং ক্যাম্পাস নির্মাণাধীন।
১৬. ইস্ট ডেল্টা ইউনিভার্সিটি (আগ্রাবাদ, চট্টগ্রাম)- মোজাফফরনগর, নাসিরাবাদ, চট্টগ্রামে অবস্থিত ১.০ একর জমির মধ্যে ২০ শতাংশ জমি বিশ্ববিদ্যালয়ের নামে বোর্ড অব ট্রাস্টিজের চেয়ারম্যান কর্তৃক রেজিস্ট্রিকৃত অবশিষ্ট পরিমাণ জমি বায়না করা হয়েছে। উক্ত জমিতে স্থায়ী ক্যাম্পাস নির্মাণাধীন। এছাড়াও দক্ষিণ পাহাড়তলী, হাটহাজারী, চট্টগ্রামে ১.০ একর জমি ক্রয় করেছে মর্মে দলিল দিয়েছে।
১৭. গ্রীণ ইউনিভার্সিটি অব বাংলাদেশ (রোকেয়া সরনী, মিরপুর, ঢাকা)-কাঞ্চন, রূপগঞ্জ, নারায়ণগঞ্জে ৫.২৮ একর জমি ক্রয় করেছে এবং ক্যাম্পাস নির্মাণাধীন।
১৮. আশা ইউনিভার্সিটি বাংলাদেশ (মোহাম্মদপুর, ঢাকা)-আশুতিয়া মৌজা, তুরাগ থানা (উত্তরা), ঢাকায় ২ একর জমি ক্রয় করেছে এবং ক্যাম্পাস নির্মাণাধীন।
১৯. ব্র্যাক ইউনিভার্সিটি (মহাখালী, ঢাকা)- সাভার, ঢাকায় নিজস্ব জমিতে নির্মিত ভবনে আংশিক শিক্ষা কার্যক্রম পরিচালিত হচ্ছে। এই বিশ্ববিদ্যালয়ের আংশিক শিক্ষা কার্যক্রম ব্র্যাকের নিজস্ব ভবন মহাখালী, ঢাকাতে পরিচালিত হচ্ছে।
২০. ওয়ার্ল্ড ইউনিভার্সিটি অব বাংলাদেশ (ধানমন্ডি, ঢাকা)-আশুলিয়া, ঢাকাতে ১.৭৭ একর জমি ক্রয় করেছে এবং ক্যাম্পাস নির্মাণাধীন।

২১. ইউনিভার্সিটি অব ডেভেলপমেন্ট অল্টারনেটিভ (ধানমন্ডি, ঢাকা)-কাওলতিয়া, গাজীপুর জেলায় ৩.৮২ একর জমি ক্রয় করেছে। উক্ত জমিতে টিনশেড ভবন নির্মাণ করা হয়েছে এবং সেখানে আংশিক শিক্ষা কার্যক্রম পরিচালিত হচ্ছে।
২২. মেট্রোপলিটন ইউনিভার্সিটি, সিলেট (জিন্দাবাজার, সিলেট)-লাক্কাতুরা, টুকেরবাজার, সিলেট সদর ২.০১ একর জমি ক্রয় করেছে।
২৩. সাউদার্ন ইউনিভার্সিটি অব বাংলাদেশ (মেহেদীবাগ রোড, চট্টগ্রাম)-বায়াজিদ বোস্তামি মৌজা, চট্টগ্রামে ২.০ একর জমি ক্রয় করেছে এবং ক্যাম্পাস নির্মাণাধীন।
২৪. ইস্টার্ন ইউনিভার্সিটি (ধানমন্ডি, ঢাকা)-ভাটুলিয়া, সাবেক উত্তরা, ঢাকাতে ১.০৩৩ একর জমি ক্রয় করেছে এবং ক্যাম্পাস নির্মাণাধীন।
২৫. দি পিপলস্ ইউনিভার্সিটি অব বাংলাদেশ (মোহাম্মদপুর, ঢাকা)-ফাউন্ডেশনের নামে ১২.৫ কাঠা জমিতে বিশ্ববিদ্যালয়ের অবকাঠামো রয়েছে। ফাউন্ডেশনের জমি বিশ্ববিদ্যালয়ের নামে রেজিস্ট্রি করে দেয়া হবে বলে জানিয়েছে। এ ছাড়া ঢাকা সিলেট রোডে শিবপুরে বিশ্ববিদ্যালয়ের নামে ২.০১৭৫ একর জমি ক্রয় করেছে এবং ক্যাম্পাস নির্মাণাধীন।
২৬. ইউনিভার্সিটি অব ইনফরমেশন টেকনোলজি অব সায়েন্সেস (বারিধারা, ঢাকা)-৭১৪ নয়ানগর, ভাটারা মৌজা, বাড্ডা, ঢাকায় ১.০৭৫ একর জমি ক্রয় করেছে। বিশ্ববিদ্যালয়ের নিজস্ব জমিতে নির্মিত দু'টি টিনশেড ভবনে আংশিক শিক্ষা কার্যক্রম পরিচালিত হচ্ছে।
২৭. ইউনিভার্সিটি অব সাউথ এশিয়া (বনানী, ঢাকা)-আমিনবাজার, গাবতলী, ঢাকায় ১.০ একর জমি ক্রয় করেছে এবং ক্যাম্পাস নির্মাণাধীন।
২৮. অতীশ দীপংকর বিজ্ঞান ও প্রযুক্তি বিশ্ববিদ্যালয় (গুলশান, ঢাকা)-বাইলজুড়ি, হরিরামপুর, তুরাগ, ঢাকাস্থ বিশ্ববিদ্যালয়ের নামে নির্ধারিত পরিমাণ (০.৯৮৩৩ একর) জমি ক্রয় করেছে এবং ক্যাম্পাস নির্মাণাধীন।
২৯. বাংলাদেশ ইসলামী বিশ্ববিদ্যালয় (৮৯/১২ আর.কে.মিশন রোড, গোপীবাগ, ঢাকা)-মাতুয়াইল, যাত্রাবাড়ী, ঢাকায় ১ একর জমি ক্রয় করেছে। উক্ত জমিতে ৫,১৫৭ বর্গফুট টিনশেড ভবন নির্মাণ করা হয়েছে এবং সেখানে আংশিক শিক্ষা কার্যক্রম পরিচালিত হচ্ছে। ভিক্টোরিয়া ইউনিভার্সিটি অব বাংলাদেশ (পাছপাথ, ঢাকা)- জগন্নাথদিঘী, চৌদ্দগ্রাম, কুমিল্লয়া বিশ্ববিদ্যালয়ের নিজস্ব ক্যাম্পাস স্থাপনের জন্য ৩.০ একর জমি ক্রয় করেছে।
৩০. প্রেসিডেন্সী ইউনিভার্সিটি (গুলশান, ঢাকা)-গাজীপুর জেলায় ২.০ একর জমি ক্রয় করেছে এবং ক্যাম্পাস নির্মাণাধীন।
৩১. প্রাইম এশিয়া ইউনিভার্সিটি (বনানী, ঢাকা)-জোয়ারসাহারা, খিলক্ষেত, ঢাকায় ১.৬৮ একর জমি ক্রয় করেছে এবং ক্যাম্পাস নির্মাণাধীন।
৩২. *(৩২) নর্থ ইস্ট ইউনিভার্সিটি, সিলেট (তেলিহাওর, শেখঘাট, সিলেট)-উত্তর মাইজবাগ, এতিমগঞ্জ, গোলাপগঞ্জ, সিলেট ঠিকানায় ৩.০৪৭৩একর জমি ক্রয় করা হয়েছে। উক্ত জমিতে বালি/মাটি ভরাট করা হয়েছে। স্টেট ইউনিভার্সিটি বাংলাদেশ (ধানমন্ডি, ঢাকা)-বসুন্ধরা, ঢাকায় ১.০ একর জমি ক্রয় করেছে।
৩৩. * (৩৩) বিজিএমইএ ইউনিভার্সিটি অভ ফ্যাশন এন্ড টেকনোলজি (উত্তরা, ঢাকা) - মৌজা-গ্রামভাটুলিয়া, থানা-তুরাগ ১.৫ একর জমি ক্রয় করেছে। ক্রয়কৃত জমিতে ক্যাম্পাস নির্মাণাধীন।
৩৪. *(৩৪) হামদর্দ ইউনিভার্সিটি বাংলাদেশ (নিউটাউন, মেঘনাঘাট, নারায়ণগঞ্জ)-মুন্সিগঞ্জ জেলার গজারিয়া উপজেলায় ৬.০ একর জমি বিশ্ববিদ্যালয়ের নামে ক্রয় করা হয়েছে। সেখানে স্টীল স্টকচার ভবন নির্মাণ কাজ চলছে।

বিঃদ্রঃ * চিহ্নিত বিশ্ববিদ্যালয়গুলো ২০১২ সালে অনুমোদন প্রাপ্ত।

বোর্ড অব ট্রাস্টিজ নিয়ে দ্বন্দ্ব (০৪টি)

- (১) দারুল ইহসান বিশ্ববিদ্যালয় (ধানমন্ডি, ঢাকা)-বোর্ড অব ট্রাস্টিজ নিয়ে দ্বন্দ্ব, ট্রাস্টি বোর্ড চার ভাগে বিভক্ত। পরস্পরের বিরুদ্ধে মাননীয় আদালতে মামলা দায়ের করেছে। এই বিশ্ববিদ্যালয়ের বিভিন্ন অনিয়ম ও দুর্নীতির বিরুদ্ধে তদন্তের জন্য মাননীয় সুপ্রীম কোর্টের অবসরপ্রাপ্ত বিচারপতি কাজী আবদুল হকের নেতৃত্বে এক সদস্য বিশিষ্ট একটি বিচার বিভাগীয় তদন্ত কমিটি মহামান্য রাষ্ট্রপতির অনুমোদনক্রমে শিক্ষা মন্ত্রণালয় কর্তৃক গঠন করা হয়। উক্ত কমিটি তদন্ত প্রতিবেদন সরকারের নিকট দাখিল করেছে। কমিটির সুপারিশ সরকারের বিবেচনাধীন রয়েছে। উল্লেখ্য যে, ইতোমধ্যে মাননীয় আদালতের স্থগিতাদেশবিহীন ক্যাম্পাস/ভবন উচ্ছেদ করা হয়েছে। সে সাথে বিদ্যমান স্থগিতাদেশ vacate করার জন্য সমস্ত মামলা একটি কোর্টে আনা হয়েছে যা গুণানীর অপেক্ষাধীন।
- (২) ইবাইস ইউনিভার্সিটি (ধানমন্ডি, ঢাকা)-বোর্ড অব ট্রাস্টিজ নিয়ে দ্বন্দ্ব। পরস্পরের বিরুদ্ধে উচ্চ আদালতে মামলা দায়ের করেছে।
- (৩) সিলেট ইন্টারন্যাশনাল ইউনিভার্সিটি (শামীবাগ, সিলেটে)-বোর্ড অব ট্রাস্টিজ নিয়ে দ্বন্দ্ব। পরস্পরের বিরুদ্ধে উচ্চ আদালতে মামলা দায়ের করেছে।
- (৪) ব্রিটানিয়া ইউনিভার্সিটি (কুমিল্লা) - বোর্ড অব ট্রাস্টিজ নিয়ে দ্বন্দ্ব।

সরকার কর্তৃক বন্ধকৃত, তবে আদালতের স্থগিতাদেশ নিয়ে পরিচালিত (০১টি)

- (১) আমেরিকা বাংলাদেশ ইউনিভার্সিটি (৫৪/১, প্রগতি স্মরণী, বারিধারা-নন্দা, ঢাকা-১২১২)- এই বিশ্ববিদ্যালয়ের উক্ত ঠিকানা ব্যতীত বিভিন্ন স্থানে অবস্থিত ক্যাম্পাস উচ্চ আদালতের রায় অনুসারে উচ্ছেদ করা হয়েছে এবং প্রক্রিয়াধীন। বিশ্ববিদ্যালয়টির শিক্ষা কার্যক্রম বন্ধ সংক্রান্ত সরকারী আদেশ (এসআরও) জারী অবৈধ ও বেআইনী বলে উচ্চ আদালত বিশ্ববিদ্যালয়ের পক্ষে রায় প্রদান করেন। তবে উক্ত রায়ের বিরুদ্ধে ইউজিসি উচ্চ আদালতে আপীল করার বিষয়টি গুণানীর জন্য অপেক্ষাধীন।

২০১২ সালে সরকার কর্তৃক নিম্নলিখিত ১৬টি নতুন বেসরকারি বিশ্ববিদ্যালয় অনুমোদন পায়-

১. ইউরোপিয়ান ইউনিভার্সিটি অব বাংলাদেশ, ২. বরেন্দ্র বিশ্ববিদ্যালয়, ৩. হামদর্দ বিশ্ববিদ্যালয় বাংলাদেশ, ৪. বিজিএমইএ ইউনিভার্সিটি অভ ফ্যাশন এন্ড টেকনোলজি, ৫. নর্থ ইস্ট বিশ্ববিদ্যালয়, বাংলাদেশ, ৬. ফার্স্ট ক্যাপিটাল ইউনিভার্সিটি অব বাংলাদেশ, ৭. ঈসাখাঁ ইন্টারন্যাশনাল ইউনিভার্সিটি বাংলাদেশ, ৮. জেডএইচ শিকদার বিজ্ঞান ও প্রযুক্তি বিশ্ববিদ্যালয়, ৯. এক্সিম ব্যাংক কৃষি বিশ্ববিদ্যালয়, ১০. নর্থ ওয়েস্টার্ন ইউনিভার্সিটি, ১১. খাজা ইউনুস আলী বিশ্ববিদ্যালয়, ১২. সোনারগাঁও ইউনিভার্সিটি, ১৩. ফেনী ইউনিভার্সিটি, ১৪. ব্রিটানিয়া বিশ্ববিদ্যালয়, ১৫. পোর্ট সিটি ইন্টারন্যাশনাল ইউনিভার্সিটি এবং ১৬. বাংলাদেশ ইউনিভার্সিটি অব হেলথ সায়েন্সেস (বিইউএইচএস)।

২০১৩ সালে সরকার কর্তৃক নিম্নলিখিত ১০টি নতুন বেসরকারি বিশ্ববিদ্যালয় অনুমোদন পায়-

১. চিটাগং ইন্ডিপেনডেন্ট ইউনিভার্সিটি, ২. নটরডেম বিশ্ববিদ্যালয় বাংলাদেশ, ৩. টাইমস্ ইউনিভার্সিটি, বাংলাদেশ, ৪. নর্থ বেঙ্গল ইন্টারন্যাশনাল ইউনিভার্সিটি, ৫. ফারহিস্ট ইন্টারন্যাশনাল ইউনিভার্সিটি, ৬. রাজশাহী সাইন্স এন্ড টেকনোলজি ইউনিভার্সিটি (আর এসটিইউ), ৭. শেখ ফজিলাতুন্নেছা মুজিব ইউনিভার্সিটি, ৮. কক্সবাজার ইন্টারন্যাশনাল ইউনিভার্সিটি, ৯. রণদা প্রসাদ সাহা বিশ্ববিদ্যালয় এবং ১০. জার্মান ইউনিভার্সিটি অব বাংলাদেশ।

২০১৪ সালে সরকার কর্তৃক নিম্নলিখিত ২টি নতুন বেসরকারি বিশ্ববিদ্যালয় অনুমোদন পায়-

১. গ্লোবাল ইউনিভার্সিটি অব বাংলাদেশ এবং ২. সিসিএন বিজ্ঞান ও প্রযুক্তি বিশ্ববিদ্যালয়।

এ ছাড়া ২০১৫ সালে সরকার কর্তৃক নিম্নলিখিত আরোও ০৩ টি নতুন বেসরকারি বিশ্ববিদ্যালয় অনুমোদন পায়-

১. আর্মি ইউনিভার্সিটি অব সায়েন্স এন্ড টেকনোলজি (বিএইউএসটি), সৈয়দপুর, ২. আর্মি ইউনিভার্সিটি অব ইঞ্জিনিয়ারিং এন্ড টেকনোলজি(বিএইউইটি), কাদিরাবাদ এবং ৩. বাংলাদেশ আর্মি ইন্টারন্যাশনাল ইউনিভার্সিটি অব সায়েন্স এন্ড টেকনোলজি (বিএইউইএসটি), কুমিল্লা।

মন্তব্য: বেসরকারি বিশ্ববিদ্যালয়ের নিজস্ব ক্যাম্পাস, স্থাপনা ও পরিচালনার পরিসংখ্যান (২ বছরের তুলনা)

		২০১৪	২০১৫
১	আইনানুযায়ী নির্ধারিত পরিমাণ জমিতে নিজস্ব ক্যাম্পাস	১৭	১৩**
২	বিশ্ববিদ্যালয়ের নামে নয় তবে ফাউন্ডেশনের নামে জমিতে অবকাঠামো এবং শিক্ষা কার্যক্রম পরিচালনা	০৫	০৫
৩.	আইনানুযায়ী নির্ধারিত পরিমাণ জমিতে আংশিক শিক্ষা কার্যক্রম পরিচালনা	১০	১৮
৪.	আইনানুযায়ী নির্ধারিত পরিমাণের চেয়ে কম জমিতে নির্মিত ক্যাম্পাসে আংশিক শিক্ষাকার্যক্রম পরিচালনা	০১	তথ্য নেই
৫	আইনানুযায়ী নির্ধারিত পরিমাণ জমিতে নিজস্ব ক্যাম্পাস নির্মাণাধীন	১৭	৩৪
৬	আইনানুযায়ী নির্ধারিত পরিমাণ জমি ক্রয় এবং ভবন নির্মাণের লক্ষ্যে নকশা অনুমোদন করা হয়েছে। তবে নির্মাণ কাজ শুরু হয়নি।	০৩	তথ্য নেই
৭	আইনানুযায়ী নির্ধারিত পরিমাণ জমি ক্রয় করেছে এবং জমি ব্যবহারের অনুমতি লাভের জন্য সংশ্লিষ্ট কর্তৃপক্ষ বরাবর আবেদন করা হয়েছে। ভবন নির্মাণের লক্ষ্যে নকশা প্রণয়ন প্রক্রিয়াধীন	০৯	তথ্য নেই
৮	আইনানুযায়ী নির্ধারিত পরিমাণ জমি ক্রয় করেছে তবে জমি ব্যবহারের অনুমতির জন্য সংশ্লিষ্ট কর্তৃপক্ষ বরাবর আবেদন করেনি এবং ভবন নির্মাণের লক্ষ্যে নকশা প্রণয়ন করেনি	০৬	তথ্য নেই
৯	বোর্ড অব ট্রাস্টিজ নিয়ে দ্বন্দ্ব	০৪	০৪
১০	সরকার কর্তৃক বন্ধকৃত, তবে আদালতের স্থগিতাদেশ নিয়ে পরিচালিত	০৩	০১
১১	সরকার কর্তৃক নতুন বেসরকারি বিশ্ববিদ্যালয় অনুমোদন পায়-	০২	০৩

** ১. স্ট্যামফোর্ড ইউনিভার্সিটি অব বাংলাদেশ-এর স্থায়ী ক্যাম্পাসের জমি রাশিয়ান সরকারের বিধায় উক্ত বিশ্ববিদ্যালয়ের নাম স্থায়ী ক্যাম্পাসের তালিকা থেকে বাদ দেওয়া হয়েছে।

২. ব্রাক, সিটি এবং ডেফোডিল ইন্টারন্যাশনাল ইউনিভার্সিটি- এই তিনটি বিশ্ববিদ্যালয় শিক্ষা মন্ত্রণালয়ের অনুমতি সাপেক্ষে ঢাকায় ভাড়াকৃত এবং স্থায়ী ক্যাম্পাসে আংশিকভাবে একাডেমিক কার্যক্রম পরিচালনা করছে বিধায় এই তিনটি বিশ্ববিদ্যালয়কে স্থায়ী ক্যাম্পাসের তালিকা থেকে বাদ দেওয়া হয়েছে।

ঢ. বেসরকারি বিশ্ববিদ্যালয়ের বিদেশি শিক্ষার্থী :

বেসরকারি বিশ্ববিদ্যালয়সমূহে ২০১৫ সালে অধ্যয়নরত বিদেশি শিক্ষার্থীর সংখ্যা ছিল ১,৫৪৮ জন; যার মধ্যে সর্বাধিক সংখ্যক অর্থাৎ ৯৫৫ জন শিক্ষার্থী অধ্যয়নরত ছিল ইউনিভার্সিটি অভ সায়েন্স অ্যান্ড টেকনোলজি চট্টগ্রাম-এ। দ্বিতীয়, তৃতীয়, চতুর্থ এবং ৫ম সর্বাধিক শিক্ষার্থী অধ্যয়নরত ছিল যথাক্রমে ডেফোডিল ইন্টারন্যাশনাল ইউনিভার্সিটি (১৪০ জন), আন্তর্জাতিক ইসলামী বিশ্ববিদ্যালয়, চট্টগ্রাম (৯১ জন), নর্থ সাউথ ইউনিভার্সিটি (৮৩ জন) এবং পোর্ট সিটি ইন্টারন্যাশনাল ইউনিভার্সিটি (৭২ জন)।

স্মার্তব্য যে, ২০১৪ সালে অধ্যয়নরত বিদেশি শিক্ষার্থীর সংখ্যা ছিল ১,৬৪৩ জন; যার মধ্যে সর্বাধিক সংখ্যক অর্থাৎ ১,২৬৫ জন শিক্ষার্থী অধ্যয়নরত ছিল ইউনিভার্সিটি অফ সায়েন্স অ্যান্ড টেকনোলজি চট্টগ্রাম-এ। দ্বিতীয়, তৃতীয়, চতুর্থ এবং ৫ম সর্বাধিক শিক্ষার্থী অধ্যয়নরত ছিল যথাক্রমে আন্তর্জাতিক ইসলামী বিশ্ববিদ্যালয়, চট্টগ্রাম (৭৯ জন), ডেফোডিল ইন্টারন্যাশনাল ইউনিভার্সিটি (৫২ জন), নর্থ সাউথ ইউনিভার্সিটি (৪৬ জন) এবং আমেরিকান ইন্টারন্যাশনাল ইউনিভার্সিটি (৩২ জন)।

২০১৩ সালে অধ্যয়নরত বিদেশি শিক্ষার্থীর সংখ্যা ছিল ১,৬১২ জন; যার মধ্যে সর্বাধিক সংখ্যক অর্থাৎ ১,২০৮ জন শিক্ষার্থী অধ্যয়নরত ছিল ইউনিভার্সিটি অফ সায়েন্স অ্যান্ড টেকনোলজি চট্টগ্রাম-এ। দ্বিতীয়, তৃতীয়, চতুর্থ এবং ৫ম সর্বাধিক শিক্ষার্থী অধ্যয়নরত ছিল যথাক্রমে আন্তর্জাতিক ইসলামী বিশ্ববিদ্যালয়, চট্টগ্রাম (৯৯ জন), আমেরিকান ইন্টারন্যাশনাল ইউনিভার্সিটি (৭৩ জন), নর্থ সাউথ ইউনিভার্সিটি (৪০ জন) এবং ব্র্যাক ইউনিভার্সিটি (৩১ জন)।

২০১২ সালে অধ্যয়নরত বিদেশি শিক্ষার্থীর সংখ্যা ছিল ১,৬৪২ জন; ২০১১ সালে অধ্যয়নরত বিদেশি শিক্ষার্থীর সংখ্যা ছিল ১,৬৫১ জন।

২০১০ সালে বেসরকারি বিশ্ববিদ্যালয়সমূহে বিদেশি শিক্ষার্থীর সংখ্যা ছিল ১,৫৫৭ জন, ২০০৯ সালে ছিল ১,১৯৯ জন, ২০০৮ সালে ৮১২ জন, ২০০৭ সালে ৫৯৬ জন, ২০০৬ সালে ৪৯৮ জন এবং ২০০৫ সালে ছিল ৬৯৫ জন। গত বছরের তুলনায় আলোচ্যবছরে বিদেশি শিক্ষার্থীর সংখ্যা সামান্য হ্রাস পেয়েছে। উল্লেখ্য যে, আলোচ্যবছরে ইউনিভার্সিটি অফ সায়েন্স অ্যান্ড টেকনোলজি চট্টগ্রাম-এ ৯৫৫ জন বিদেশি শিক্ষার্থী এমবিবিএস প্রোগ্রামে পড়াশোনা করছেন।

উচ্চশিক্ষা লাভের নিমিত্তে নিম্নলিখিত ৩৬টি দেশের শিক্ষার্থীরা ২০১৫ সালে দেশের বিভিন্ন বেসরকারি বিশ্ববিদ্যালয়সমূহে অধ্যয়নরত ছিল:

১. ভারত, ২. পাকিস্তান, ৩. শ্রীলংকা, ৪. নেপাল, ৫. ভুটান, ৬. মালদ্বীপ, ৭. চীন, ৮. জর্ডান, ৯. প্যালেস্টাইন, ১০. পোলান্ড, ১১. ক্যামেরুন, ১২. মালয়েশিয়া, ১৩. ইন্দোনেশিয়া, ১৪. কোরিয়া, ১৫. তুরস্ক, ১৬. উগান্ডা, ১৭. জার্মানি, ১৮. অস্ট্রেলিয়া, ১৯. যুক্তরাষ্ট্র, ২০. কানাডা, ২১. সোমালিয়া, ২২. ইথিওপিয়া, ২৩. নাইজেরিয়া, ২৪. কেনিয়া, ২৫. ইটালি, ২৬. জাপান, ২৭. লাইবেরিয়া, ২৮. তানজানিয়া, ২৯. পাপুয়া নিউগিনি, ৩০. জিম্বাবুয়ে, ৩১. মায়ানমার, ৩২. মালে, ৩৩. ফিলিপাইন, ৩৪. ইউএই, ৩৫. মিসর এবং ৩৬. নেদারল্যান্ড

উল্লেখ্য যে, ৮৫টি বেসরকারি বিশ্ববিদ্যালয়ের মধ্যে ৩৩টিতে বিদেশি শিক্ষার্থী অধ্যয়নরত ছিল। উপর্যুক্ত ৫টি বিশ্ববিদ্যালয় ব্যতীত অন্যান্য বিশ্ববিদ্যালয়ের নাম নিম্নরূপ:

১. ইন্ডিপেনডেন্ট ইউনিভার্সিটি বাংলাদেশ (০৪)
২. ইন্টারন্যাশনাল ইউনিভার্সিটি অফ বিজনেস এগ্রিকালচার অ্যান্ড টেকনোলজি (০৪ জন)
৩. আহছানউল্লাহ বিজ্ঞান ও প্রযুক্তি বিশ্ববিদ্যালয় (০৩ জন)
৪. ইস্ট-ওয়েস্ট ইউনিভার্সিটি (০৯ জন)
৫. মেট্রোপলিটন ইউনিভার্সিটি (০১ জন)
৬. ইউনিভার্সিটি অফ এশিয়া প্যাসিফিক (০২ জন)
৭. গণ বিশ্ববিদ্যালয় (০৯ জন)
৮. বাংলাদেশ ইউনিভার্সিটি (০১ জন)
৯. সাউথইস্ট ইউনিভার্সিটি ঢাকা (০৩ জন)
১০. ইউনিভার্সিটি অফ সাউথ এশিয়া (০৭ জন)
১১. শান্ত-মারিয়াম ইউনিভার্সিটি অফ ক্রিয়েটিভ টেকনোলজি (০৩ জন)

১২. স্টেট ইউনিভার্সিটি অফ বাংলাদেশ (০৪ জন)
১৩. সাউদার্ন ইউনিভার্সিটি বাংলাদেশ (০৩ জন)
১৪. ইউনিভার্সিটি অফ ইনফরমেশন টেকনোলজি অ্যান্ড সাইন্স (০৯ জন)
১৫. ঢাকা ইন্টারন্যাশনাল ইউনিভার্সিটি (২৯ জন)
১৬. উত্তরা ইউনিভার্সিটি (০৯ জন)
১৭. প্রেসিডেন্সি ইউনিভার্সিটি (০৩ জন)
১৮. নর্দান ইউনিভার্সিটি বাংলাদেশ (০২ জন)
১৯. বাংলাদেশ ইউনিভার্সিটি অব হেল্থ সায়েন্সেস (১৬ জন)
২০. এশিয়ান ইউনিভার্সিটি অফ বাংলাদেশ (০১ জন)
২১. প্রাইম ইউনিভার্সিটি (০১ জন)
২২. সোনারগাঁও ইউনিভার্সিটি (০৮ জন) এবং
২৩. ইস্টার্ন ইউনিভার্সিটি (১০ জন)
২৪. ব্র্যাক ইউনিভার্সিটি (২৬ জন)
২৫. আমেরিকান ইন্টারন্যাশনাল ইউনিভার্সিটি (৩০ জন)।
২৬. ইউনাইটেড ইন্টারন্যাশনাল ইউনিভার্সিটি (০২ জন)
২৭. আশা ইউনিভার্সিটি বাংলাদেশ (০১ জন)
২৮. ইস্ট ডেল্টা ইউনিভার্সিটি (০২ জন)

মন্তব্য: গত বছরের তুলনায় আলোচ্যবছরে বিদেশি শিক্ষার্থীর সংখ্যা সামান্য হ্রাস পেলেও উত্তরোত্তর বহির্বিশ্বে একদিকে যেমন বাংলাদেশের ভাবমূর্তি উজ্জ্বল হচ্ছে অন্যদিকে বৈদেশিক মুদ্রা অর্জনের হারও ক্রমশ বৃদ্ধি পাচ্ছে। এ ধারা অব্যাহত রাখার লক্ষে শিক্ষার গুণগতমান আন্তর্জাতিক পর্যায়ে উন্নীত করা বাঞ্ছনীয়।

৭. ২০১৫ সালে অনুষ্ঠিত বিভিন্ন কমিটির সভার পরিসংখ্যান :

আলোচ্যবছরে ৮৫টি বেসরকারি বিশ্ববিদ্যালয়ে বোর্ড অব ট্রাস্টি, সিন্ডিকেট, একাডেমিক কাউন্সিল ও অর্থকমিটির সর্বমোট সভা অনুষ্ঠিত হয়েছে ১০৯৩টি।

উল্লেখ্য যে, ১) জেড এইচ সিকদার বিজ্ঞান ও প্রযুক্তি বিশ্ববিদ্যালয় ২) গ্লোবাল ইউনিভার্সিটি বাংলাদেশ ৩) কুইন্স ইউনিভার্সিটি—এ ০৩টি বিশ্ববিদ্যালয়ে উপরে উল্লিখিত কোন ধরনের সভা অনুষ্ঠিত হয়নি।

যে সকল বিশ্ববিদ্যালয়ে সভা অনুষ্ঠিত হয়েছে, তন্মধ্যে বোর্ড অব ট্রাস্টি ৩৬৮টি, সিন্ডিকেট ২১৭টি, একাডেমিক কাউন্সিল ২৯১টি এবং অর্থকমিটির ২১৭টি সভা অনুষ্ঠিত হয়েছে।

এছাড়া আলোচ্যবছরে নিম্নলিখিত বিশ্ববিদ্যালয় গুলোতে বোর্ড অব ট্রাস্টিজের কোন সভা অনুষ্ঠিত হয়নি :

১. বাংলাদেশ আর্মি ইউনিভার্সিটি অব ইঞ্জিনিয়ারিং এন্ড টেকনোলজি (বিএইউইটি)
২. কুইন্স ইউনিভার্সিটি
৩. সিলেট ইন্টারন্যাশনাল ইউনিভার্সিটি
৪. জেড এইচ সিকদার বিজ্ঞান ও প্রযুক্তি বিশ্ববিদ্যালয়
৫. গ্লোবাল ইউনিভার্সিটি বাংলাদেশ

নিম্নলিখিত বিশ্ববিদ্যালয় গুলোতে সিন্ডিকেট এর কোন সভা অনুষ্ঠিত হয়নি :

১. ইন্টারন্যাশনাল ইউনিভার্সিটি অফ বিজনেস এগ্রিকালচার অ্যান্ড টেকনোলজি

২. প্রেসিডেন্সি ইউনিভার্সিটি
৩. ব্রিটানিয়া ইউনিভার্সিটি
৪. ইবাইস ইউনিভার্সিটি
৫. জার্মান ইউনিভার্সিটি বাংলাদেশ
৬. বাংলাদেশ আর্মি ইউনিভার্সিটি অব সায়েন্স এণ্ড টেকনোলজি (বিএইউএসটি)
৭. ফার্স্ট ক্যাপিটাল ইউনিভার্সিটি অভ বাংলাদেশ
৮. জেড এইচ সিকদার বিজ্ঞান ও প্রযুক্তি বিশ্ববিদ্যালয়
৯. বাংলাদেশ আর্মি ইউনিভার্সিটি অব ইঞ্জিনিয়ারিং এন্ড টেকনোলজি (বিএইউইটি)
১০. বাংলাদেশ আর্মি ইন্টারন্যাশনাল ইউনিভার্সিটি অব সায়েন্স এন্ড টেকনোলজি (বিএআইইউএসটি)
১১. শেখ ফজিলাতুনুসা মুজিব ইউনিভার্সিটি
১২. কুইন্স ইউনিভার্সিটি
১৩. রণদা প্রসাদ সাহা ইউনিভার্সিটি
১৪. গ্লোবাল ইউনিভার্সিটি বাংলাদেশ
১৫. সিসিএন বিজ্ঞান ও প্রযুক্তি বিশ্ববিদ্যালয়

নিম্নলিখিত বিশ্ববিদ্যালয় গুলোতে একাডেমিক কাউন্সিল এর কোন সভা অনুষ্ঠিত হয়নি :

১. আহছানউল্লাহ বিজ্ঞান ও প্রযুক্তি বিশ্ববিদ্যালয়
২. প্রিমিয়ার ইউনিভার্সিটি, চট্টগ্রাম
৩. প্রেসিডেন্সি ইউনিভার্সিটি
৪. বাংলাদেশ আর্মি ইউনিভার্সিটি অব সায়েন্স এণ্ড টেকনোলজি (বিএইউএসটি)
৫. কুইন্স ইউনিভার্সিটি
৬. পুণ্ড্র ইউনিভার্সিটি অব সায়েন্স এন্ড টেকনোলজি
৭. জেড এইচ সিকদার বিজ্ঞান ও প্রযুক্তি বিশ্ববিদ্যালয়
৮. ফেনী ইউনিভার্সিটি
৯. বাংলা দেশ ইউনিভার্সিটি অব হেলোথ সায়েন্সেস
১০. শেখ ফজিলাতুনুসা মুজিব ইউনিভার্সিটি
১১. রণদা প্রসাদ সাহা ইউনিভার্সিটি
১২. গ্লোবাল ইউনিভার্সিটি বাংলাদেশ
১৩. সিসিএন বিজ্ঞান ও প্রযুক্তি বিশ্ববিদ্যালয়

নিম্নলিখিত বিশ্ববিদ্যালয় গুলোতে অর্থকমিটির কোন সভা অনুষ্ঠিত হয়নি :

১. প্রিমিয়ার ইউনিভার্সিটি, চট্টগ্রাম
২. প্রেসিডেন্সি ইউনিভার্সিটি
৩. সেন্ট্রাল উইমেন্স ইউনিভার্সিটি
৪. জেড এইচ সিকদার বিজ্ঞান ও প্রযুক্তি বিশ্ববিদ্যালয়
৫. বাংলা দেশ ইউনিভার্সিটি অব হেলোথ সায়েন্সেস
৬. বাংলাদেশ আর্মি ইউনিভার্সিটি অব সায়েন্স এণ্ড টেকনোলজি (বিএইউএসটি)
৭. বাংলাদেশ আর্মি ইউনিভার্সিটি অব ইঞ্জিনিয়ারিং এন্ড টেকনোলজি (বিএইউইটি)
৮. বাংলাদেশ আর্মি ইন্টারন্যাশনাল ইউনিভার্সিটি অব সায়েন্স এন্ড টেকনোলজি (বিএআইইউএসটি)
৯. শেখ ফজিলাতুনুসা মুজিব ইউনিভার্সিটি
১০. রণদা প্রসাদ সাহা ইউনিভার্সিটি

১১. গ্লোবাল ইউনিভার্সিটি বাংলাদেশ
১২. সিসিএন বিজ্ঞান ও প্রযুক্তি বিশ্ববিদ্যালয়
১৩. কুইন্স ইউনিভার্সিটি

উল্লেখ্য যে, ২০১৪ সালে ৮০টি বেসরকারি বিশ্ববিদ্যালয়ে বোর্ড অব ট্রাস্টি, সিন্ডিকেট, একাডেমিক কাউন্সিল ও অর্থকমিটির সর্বমোট সভা অনুষ্ঠিত হয়েছে ১,০৪৪টি, গড় সভার সংখ্যা ১৩টি। সভার বিস্তারিত বিবরণ পরিসংখ্যান-২.৩.৬-এ সন্নিবেশ করা হয়েছে (পৃষ্ঠা: ৩৫২)।

মন্তব্য: গত বছরের তুলনায় আলোচ্য বছরে সর্বমোট সভার সংখ্যা ৪৬টি বৃদ্ধি পেয়েছে।

ত. ২০১৫ সালে ভর্তিকৃত শিক্ষার্থীর ডিগ্রিভিত্তিক পরিসংখ্যান :

আলোচ্যবছরে ৮৫টি বেসরকারি বিশ্ববিদ্যালয়ে সর্বমোট ভর্তিকৃত শিক্ষার্থীর সংখ্যা ১,২০,৮৪২ জন; তন্মধ্যে ছাত্রী ৩২,৮৪১ জন। এদের মধ্যে স্নাতক পাস পর্যায়ে শিক্ষার্থী সংখ্যা ১,৯৭০ জন; যার মধ্যে ছাত্রী ৪৪৫ জন, স্নাতক সম্মান পর্যায়ে শিক্ষার্থী সংখ্যা ৮৭,৭৩৯ জন; তন্মধ্যে ছাত্রী ২৩,২৭৮ জন এবং স্নাতকোত্তর পর্যায়ে শিক্ষার্থী সংখ্যা ২৮,১৮১ জন; যার মধ্যে ছাত্রী ৮,৪১৭ জন। এছাড়া সার্টিফিকেট, ডিপ্লোমা ও পোস্ট গ্রাজুয়েট ডিপ্লোমা কোর্সে ভর্তিকৃত শিক্ষার্থীর সংখ্যা ২,৯৫২ জন; এর মধ্যে ছাত্রী ৬২৪ জন। ভর্তিকৃত শিক্ষার্থীর বিস্তারিত বিবরণ পরিসংখ্যান-২.৩.৭ এ সন্নিবেশ করা হয়েছে (পৃষ্ঠা: ৩৫৫)।

২০১৪ সালে ৭৫টি বেসরকারি বিশ্ববিদ্যালয়ে সর্বমোট ভর্তিকৃত শিক্ষার্থীর সংখ্যা ১,২১,১৯৪ জন; তন্মধ্যে ছাত্রী ৩২,২১৯ জন। এদের মধ্যে স্নাতক পাস পর্যায়ে শিক্ষার্থী সংখ্যা ১,৮১৫ জন; যার মধ্যে ছাত্রী ৪০৫ জন, স্নাতক সম্মান পর্যায়ে শিক্ষার্থী সংখ্যা ৮৯,১২১ জন; তন্মধ্যে ছাত্রী ২৩,২৭৩ জন এবং স্নাতকোত্তর পর্যায়ে শিক্ষার্থী সংখ্যা ২৮,৬৯৭ জন; যার মধ্যে ছাত্রী ৮,২২১ জন। এছাড়া সার্টিফিকেট, ডিপ্লোমা ও পোস্ট গ্রাজুয়েট ডিপ্লোমা কোর্সে ভর্তিকৃত শিক্ষার্থীর সংখ্যা ১,৫৬১ জন; এর মধ্যে ছাত্রী ৩২০ জন।

মন্তব্য: গত বছরের তুলনায় আলোচ্যবছরে ০.২৯% (৩৫২ জন) শিক্ষার্থী কম ভর্তি হয়েছিল।

থ. ২০১৫ সালে অধ্যয়নরত সর্বমোট শিক্ষার্থীর ডিগ্রিভিত্তিক পরিসংখ্যান :

আলোচ্যবছরে ৮৫টি বেসরকারি বিশ্ববিদ্যালয়ে ডিগ্রিভিত্তিক অধ্যয়নরত সর্বমোট শিক্ষার্থীর সংখ্যা ৩,৫০,১৩০ জন; তন্মধ্যে ছাত্রী ৯৪,৩৮০ জন। অধ্যয়নরত সর্বমোট শিক্ষার্থীর ডিগ্রিভিত্তিক বিস্তারিত বিবরণ পরিসংখ্যান ২.৩.৮-এ সন্নিবেশ করা হয়েছে (পৃষ্ঠা: ৩৫৯)। এদের মধ্যে স্নাতক পাস পর্যায়ে শিক্ষার্থী সংখ্যা ৪,১৫৭ জন; তন্মধ্যে ছাত্রী ১,০০১ জন, স্নাতক সম্মান পর্যায়ে শিক্ষার্থী সংখ্যা ২,৯৫,২৮৪ জন; তন্মধ্যে ছাত্রী ৭৮,০১৩ জন এবং স্নাতকোত্তর পর্যায়ে শিক্ষার্থী সংখ্যা ৪৫,২৪২ জন; তন্মধ্যে ছাত্রী ১৩,৫৪৪ জন। এছাড়া সার্টিফিকেট, ডিপ্লোমা ও পোস্ট গ্রাজুয়েট ডিপ্লোমা কোর্সে ভর্তিকৃত শিক্ষার্থীর সংখ্যা ৫,৪৪৭ জন; তন্মধ্যে ১,৮২২ জন ছাত্রী।

২০১৪ সালে ৭৫টি বেসরকারি বিশ্ববিদ্যালয়ে ডিগ্রিভিত্তিক অধ্যয়নরত সর্বমোট শিক্ষার্থীর সংখ্যা ৩,৩০,৭৩০ জন; তন্মধ্যে ছাত্রী ৮৭,৫৬৬ জন। এদের মধ্যে স্নাতক পাস পর্যায়ে শিক্ষার্থী সংখ্যা ৩,৬৩৪ জন; তন্মধ্যে ছাত্রী ৭৬১ জন, স্নাতক সম্মান পর্যায়ে শিক্ষার্থী সংখ্যা ২,৭৮,৩০২ জন; তন্মধ্যে ছাত্রী ৭৩,২৮৪ জন এবং স্নাতকোত্তর পর্যায়ে শিক্ষার্থী সংখ্যা ৪৭,০৭৪ জন; তন্মধ্যে ছাত্রী ১৩,১৭০ জন। এছাড়া সার্টিফিকেট, ডিপ্লোমা ও পোস্ট গ্রাজুয়েট ডিপ্লোমা কোর্সে ভর্তিকৃত শিক্ষার্থীর সংখ্যা ১,৭২০ জন; তন্মধ্যে ৩৫০ জন ছাত্রী।

মন্তব্য: প্রতি বছর শিক্ষার্থীর সংখ্যা বৃদ্ধি পাচ্ছে অর্থাৎ উচ্চ শিক্ষার হার বাড়ছে, যা দেশের জন্য ইতিবাচক।

দ. শিক্ষাখাতে ব্যয় :

আলোচ্যবছরে শিক্ষাখাতে সর্বমোট ব্যয় ৬১,২৩৩.৬০লক্ষ টাকা; গড় ব্যয় প্রায় ৭৭৫.১০লক্ষ টাকা। উল্লেখ্য যে, ২০১৫ সালে সর্বোচ্চ ব্যয় করেছে নর্থ সাউথ ইউনিভার্সিটি (৮,৬৪১.২০লক্ষ টাকা) এবং সর্বনিম্ন ব্যয় করেছে কক্সবাজার ইন্টারন্যাশনাল ইউনিভার্সিটি (১.৯২ লক্ষ টাকা)।

উল্লেখ্য যে, ২০১৪ সালে শিক্ষাখাতে সর্বমোট ব্যয় ছিল ৫১,৫৯৭.৩৮লক্ষ টাকা; গড় ব্যয় প্রায় ৭০৬.৮২লক্ষ টাকা এবং সর্বোচ্চ ব্যয় করেছিল নর্থ সাউথ ইউনিভার্সিটি (৮,৬৭০.০৯লক্ষ টাকা) এবং সর্বনিম্ন ব্যয় করেছিল দারুল ইহসান বিশ্ববিদ্যালয় (০.৬৫লক্ষ টাকা)।

মন্তব্য: গত বছরের তুলনায় আলোচ্যবছরে শিক্ষাখাতে সর্বমোট ব্যয় কমেছে।

খ. অবকাঠামো উন্নয়ন খাতে ব্যয় : আলোচ্যবছরে অবকাঠামো উন্নয়ন খাতে সর্বমোট ব্যয় ৪৩,৩২৭.২৬লক্ষ টাকা; গড় ব্যয় প্রায় ৪১.৫৯লক্ষ টাকা। উল্লেখ্য যে, ২০১৫ সালে সর্বোচ্চ ব্যয় করেছে বিজিএমইএ ইউনি: অফ ফ্যাশন এন্ড টেকনোলজি (৫,১১৩.৭৪লক্ষ টাকা) এবং সর্বনিম্ন ব্যয় করেছে রণদা প্রসাদ সাহা ইউনিভার্সিটি (০.৭১লক্ষ টাকা)। উল্লেখ্য যে, ২০১৪ সালে অবকাঠামো উন্নয়ন খাতে সর্বমোট ব্যয় ছিল ৪৪,২৪৪.০৩লক্ষ টাকা; গড় ব্যয় প্রায় ৬০৬.০৮লক্ষ টাকা। সর্বোচ্চ ব্যয় করেছিল লিডিং ইউনিভার্সিটি (১০,১০৯.৮৫লক্ষ টাকা) এবং সর্বনিম্ন ব্যয় করেছিল প্রেসিডেন্সি ইউনিভার্সিটি (০.৬১লক্ষ টাকা)।

মন্তব্য: গত বছরের তুলনায় আলোচ্য বছরে অবকাঠামো উন্নয়ন খাতে সর্বমোট ব্যয় কমেছে।

ন. কম্পিউটার সংখ্যা : আলোচ্যবছরে ৮৫টি (৩টি বিশ্ববিদ্যালয় ব্যতীত) বেসরকারি বিশ্ববিদ্যালয়ের প্রেরিত তথ্য উপাত্ত বিশ্লেষণ করে দেখা যায় সর্বমোট কম্পিউটার সংখ্যা ৩১,৮২৯টি। গড়ে প্রতিটি বিশ্ববিদ্যালয়ে কম্পিউটার সংখ্যা প্রায় ৩৮৩টি। এর মধ্যে ইন্টারনেট সংযোগসহ কম্পিউটার সংখ্যা ৫,৮৫৯টি, ইন্টারনেট সংযোগ ব্যতীত কম্পিউটার সংখ্যা ৪,৯৯৭টি, ই-ব্যবস্থাপনার জন্য ব্যবহৃত কম্পিউটার সংখ্যা ১০,৫৪৪টি এবং প্রশাসনে ব্যবহৃত কম্পিউটার সংখ্যা ৮,৫১৩টি। উল্লেখ্য যে, ২০১৪ সালে সর্বমোট কম্পিউটার সংখ্যা ২৮,৮৪৯টি। গড়ে প্রতিটি বিশ্ববিদ্যালয়ে কম্পিউটার সংখ্যা প্রায় ৩৮০টি।

মন্তব্য: প্রতিবছর কম্পিউটার সংখ্যা বৃদ্ধি পাচ্ছে, যা ডিজিটাল বাংলাদেশ গড়ার পক্ষে সহায়ক। বর্তমান যুগ অত্যাধুনিক প্রযুক্তির যুগ। কিন্তু বর্তমান সরকার দৃঢ় প্রত্যয় নিয়ে ডিজিটাল বাংলাদেশ গড়ার জন্য এগিয়ে যাচ্ছে। আর এই ডিজিটাল বাংলাদেশ গড়ার প্রধান উপকরন হলো কম্পিউটার। কম্পিউটার ব্যতীত ডিজিটাল বাংলাদেশ গড়া সম্ভব নয়। কমিশন আশা প্রকাশ করে যে, প্রতিটি বেসরকারি বিশ্ববিদ্যালয় একাডেমিক শিক্ষা কার্যক্রমসহ সর্বক্ষেত্রে আধুনিক প্রযুক্তি ব্যবহার করে ডিজিটাল বাংলাদেশ গড়ার জন্য দেশকে এগিয়ে নিয়ে যাবে।

প. উপাচার্য, উপ-উপাচার্য ও কোষাধ্যক্ষ:

পরিসংখ্যান ২.৩.১০ (পৃষ্ঠা:৩৬৮) পর্যালোচনা করে দেখা যায় যে, আলোচ্যবছরে অনুমোদিত ৮৫টি বেসরকারি বিশ্ববিদ্যালয়ের মধ্যে (যার মধ্যে ৩টি বিশ্ববিদ্যালয়ের একাডেমি কার্যক্রম শুরু হয়নি) মহামান্য রাষ্ট্রপতি কর্তৃক অনুমোদিত উপাচার্য ৫৫ জন, উপ-উপাচার্য ২০ জন এবং কোষাধ্যক্ষ ৪০ জন নিয়োগপ্রাপ্ত হয়েছে। উল্লেখ্য যে, মাত্র ১৩টি বিশ্ববিদ্যালয়ে মহামান্য রাষ্ট্রপতি কর্তৃক অনুমোদিত উপাচার্য, উপ-উপাচার্য ও কোষাধ্যক্ষ এর তিনটি পদই পূরণ করেছে।

মন্তব্য: উপাচার্য, উপ-উপাচার্য ও কোষাধ্যক্ষ তিনটি গুরুত্বপূর্ণ পদ পূরণ না করে কোন বিশ্ববিদ্যালয়ই সঠিকভাবে তাদের প্রশাসনিক, আর্থিক, একাডেমিক ও অন্যান্য কার্যক্রম সঠিক ও সুনিপুণ ভাবে চলতে পারে না। অর্থাৎ বিশ্ববিদ্যালয়ের গতিশীলতা আনতে হলে উক্ত পদ তিনটি যথাযথভাবে পূরণ করতে হবে। কমিশন আশা প্রকাশ করে যে, পরবর্তীতে অবশিষ্ট বিশ্ববিদ্যালয়সমূহে উক্ত তিনটি গুরুত্বপূর্ণ পদ পূরণ করে কমিশনকে অবগতি করবে।

ফ. আয়-ব্যয়ের অডিট রিপোর্ট: পরিসংখ্যান ২.৩.১০ (পৃষ্ঠা: ৩৬৮) পর্যালোচনা করা দেখা যাচ্ছে যে, আর্থিক অডিট রিপোর্ট দাখিলযোগ্য ৮০টি বেসরকারি বিশ্ববিদ্যালয়ের মধ্যে মাত্র ৩১টি বিশ্ববিদ্যালয় তাদের আর্থিক অডিট রিপোর্ট কমিশনে প্রেরণ করেছে। এর মধ্যে ২০টি অডিট রিপোর্ট নিরীক্ষিত এবং ১১টি অনিরীক্ষিত। উল্লেখ্য যে, ২০টি নিরীক্ষিত অডিট রিপোর্ট এর মধ্যে মাত্র ৮টি বেসরকারি বিশ্ববিদ্যালয় আইন ২০১০ অনুযায়ী PUFR অনুসরণে করা হয়েছে।

মন্তব্য: কমিশন আশা প্রকাশ করে, পরবর্তী বছরগুলোতে সকল বেসরকারি বিশ্ববিদ্যালয় তাদের আর্থিক আয়-ব্যয়ের অডিট রিপোর্ট সঠিক নিয়ম অনুসরণ করে কমিশনে প্রেরণ করবে।

ব. ইউজিসি কর্তৃক অনুমোদিত অনুষদ, বিভাগ, কোর্সসমূহের নাম ও অনুমোদনের তারিখ এর তথ্যাবলি : ২০১৫ সালে ইউজিসি কর্তৃক অনুমোদিত বেসরকারি বিশ্ববিদ্যালয়সমূহে পরিচালিত অনুষদ, বিভাগ, কোর্সসমূহের নাম ও অনুমোদনের তারিখ এর তথ্যাবলি দেয়া হয়েছে (পৃষ্ঠা: ৪৬৩)।

২.৩ আন্তর্জাতিক বিশ্ববিদ্যালয়সমূহ

দেশে আন্তর্জাতিক বিশ্ববিদ্যালয় রয়েছে দুটি; একটি গাজীপুরে OIC পরিচালিত Islamic University of Technology (IUT) এবং অন্যটি চট্টগ্রামে Asian University For Women (AUW) নামে প্রতিষ্ঠিত হয়েছে। ২০১৫ সাল হতে এ দু'টি বিশ্ববিদ্যালয়ের শিক্ষাকার্যক্রম ইউজিসি তত্ত্বাবধান করছে, ইতিমধ্যে ইউজিসি এ দু'টি বিশ্ববিদ্যালয়ের নামে কিছু অর্থ বরাদ্দও মঞ্জুর করেছে।

২.৩.১ Islamic University of Technology (IUT): OIC সদস্য দেশগুলোর সামাজিক, অর্থনৈতিক ও মানব সম্পদ উন্নয়নের লক্ষে এ বিশ্ববিদ্যালয় প্রতিষ্ঠিত হয়। ১৯৭৮ সালে ডাকার, সেনেগালে অনুষ্ঠিত OIC দেশগুলোর পররাষ্ট্র মন্ত্রীদের নবম ইসলামিক কনফারেন্সে এ বিশ্ববিদ্যালয় প্রতিষ্ঠার ব্যাপারে সিদ্ধান্ত গৃহীত হয়। প্রতিষ্ঠানকালীন এর নাম ছিলো Islamic Centre for Technical Vocational Training and Research (ICTVTR)। ১৯৮৬-৮৭ এ বিশ্ববিদ্যালয় শিক্ষা কার্যক্রম শুরু হয়। বর্তমানে এ বিশ্ববিদ্যালয়ে অনুষদ ২টি, বিভাগ ৬টি এবং ইন্সটিটিউট ২টি। ২০১৫ সালে ১ম বর্ষে ভর্তিকৃত শিক্ষার্থী ছিলো ৩৬৭ জন; যারমধ্যে ছাত্র ৩৫৪ জন এবং ছাত্রী ১৩ জন। বিশ্ববিদ্যালয়টিতে সর্বমোট অধ্যয়নরত শিক্ষার্থী সংখ্যা ১৪০৪ জন; যারমধ্যে ছাত্রী সংখ্যা ২৪ জন। শিক্ষক সংখ্যা ১১৬ জন; যারমধ্যে স্থায়ী শিক্ষক ৭৫ জন এবং খণ্ডকালীন ৪১ জন। কর্মকর্তা-কর্মচারী সংখ্যা ১২৬ জন। বিশ্ববিদ্যালয়ের আবাসিক হলে সংখ্যা ২ টি। লাইব্রেরিতে বইয়ের সংখ্যা ৪১,০২৩ টি; জার্নাল ১৮০ টি এবং ই-জার্নাল ৫,০৯৭ টি। শিক্ষার্থীদের মেধা মূল্যায়নে ২১৩ জনকে প্রতিবছর OIC Scholarship প্রদান করা হয়।

২.৩.২ Asian University For Women (AUW): বর্তমান বিশ্বের ক্রমবর্ধমান মেধাভিত্তিক অর্থনীতির উন্নয়নে নারী শিক্ষা অপরিহার্য। এ লক্ষে বিশ্বব্যাংক ও জাতিসংঘের সহযোগিতায় ২০০৮ সালে এ বিশ্ববিদ্যালয় প্রতিষ্ঠিত হয়। ২০০৪ সালে বাংলাদেশ সরকার চট্টগ্রামে ১০০ একর এর বেশি জায়গা এ বিশ্ববিদ্যালয়ের স্থায়ী ক্যাম্পাস নির্মাণে বরাদ্দ দেয়। বর্তমানে এ বিশ্ববিদ্যালয়ে অনুষদ ২টি এবং বিভাগ ৯টি। ২০১৫ সালে ১ম বর্ষে ভর্তিকৃত শিক্ষার্থী ছিলো ১০৪ জন। বিশ্ববিদ্যালয়টিতে সর্বমোট অধ্যয়নরত শিক্ষার্থী সংখ্যা ৫৬৬ জন। শিক্ষক সংখ্যা ৪২ জন; যারমধ্যে স্থায়ী শিক্ষক ১৫ জন এবং খণ্ডকালীন ২৭ জন। লাইব্রেরিতে বইয়ের সংখ্যা ২৬,০০০ টি। এছাড়াও এ বিশ্ববিদ্যালয়ে আধুনিক সকল সুযোগ-সুবিধা বিদ্যমান রয়েছে।

২.৪ কমিশনের পর্যবেক্ষণ ও সুপারিশ

আত্মমর্যাদাশীল উন্নত জাতি হিসেবে বিশ্ব দরবারে টিকে থাকার পূর্বশর্ত হচ্ছে জ্ঞানভিত্তিক সমাজ বিনির্মাণ। আর জ্ঞানভিত্তিক সমাজ বিনির্মাণে দক্ষ জনবলের বিকল্প নেই। প্রশিক্ষিত দক্ষ জনবল তৈরির জন্য চাই মানসম্মত শিক্ষা ও গবেষণার মাধ্যমে নিত্য নতুন আবিষ্কার এবং আবিষ্কৃত জ্ঞানের বাস্তবমুখী প্রয়োগ। এ কথা অনস্বীকার্য যে, গবেষণা ও মানসম্মত শিক্ষার জন্য প্রয়োজন উন্নতমানের শিক্ষা প্রতিষ্ঠান ও বৈজ্ঞানিক যন্ত্রপাতিসমৃদ্ধ অত্যাধুনিক গবেষণাগার। বাংলাদেশের মতো উন্নয়নশীল দেশের পক্ষে এ-কাজ দুরূহ হলেও অসম্ভব নয়— দরকার শুধু সামষ্টিক উদ্যোগ। উদ্যোক্তা, অর্থলগ্নীকারী, নীতিনির্ধারক এবং গবেষকগণের মধ্যে পারস্পরিক সহযোগিতা, আস্থা ও মিথস্ক্রিয়ার মাধ্যমে গড়ে উঠতে পারে একটি উদ্ভাবনী ইকো-সিস্টেম (Innovation Ecosystem), যেখানে আবিষ্কৃত নতুন জ্ঞানকে সম্পদে পরিণত করে জনকল্যাণধর্মী শান্তিময় সমাজ প্রতিষ্ঠা করা সম্ভব। এই মতাদর্শের ভিত্তিতে প্রতিষ্ঠালগ্ন থেকে বাংলাদেশ বিশ্ববিদ্যালয় মঞ্জুরী কমিশন দেশের বিশ্ববিদ্যালয়সমূহে নানামুখী সহায়তা প্রদান করে আসছে।

বর্তমান সরকার উচ্চশিক্ষা বিস্তার ও প্রসারে দেশের প্রত্যেকটি জেলায় অন্ততপক্ষে একটি করে বিশ্ববিদ্যালয় প্রতিষ্ঠা করার সিদ্ধান্ত গ্রহণ করেছে এবং সরকারি উদ্যোগের পাশাপাশি বেসরকারি খাতকেও উৎসাহ যোগানো হচ্ছে। এ লক্ষে বেসরকারি বিশ্ববিদ্যালয় আইন, ২০১০ পাস করা হয়েছে। বর্তমানে (ডিসেম্বর ২০১৫ পর্যন্ত) দেশে ৩৭ টি সরকারি বিশ্ববিদ্যালয়ের পাশাপাশি ৮৫ টি বেসরকারি বিশ্ববিদ্যালয় প্রতিষ্ঠিত হয়েছে।

২০১৫ সালে দেশের ৩৮ টি সরকারি বিশ্ববিদ্যালয়ের মধ্যে একাডেমিক কার্যক্রম পরিচালিত হয় ৩৭ টি (অধিভুক্ত ও অঙ্গীভূত কলেজ/মাদ্রাসার শিক্ষার্থীসহ) বিশ্ববিদ্যালয়ে। বর্ণিত সময়ে এ সকল বিশ্ববিদ্যালয়ে ৩২,০৬,৪৩৫ জন শিক্ষার্থী অধ্যয়নরত ছিলেন। যার মধ্যে ১,৫২,৬৭৩ জন স্নাতক পাস, ১,৪৭,৯৫৫ জন স্নাতক সন্মান এবং ১১,৯৭৫ জন কারিগরি স্নাতক ডিগ্রি অর্জন করেন। এছাড়া ১,৩৭,০৮২ জন মাস্টার্স ডিগ্রি, ২,১০৮ জন মাস্টার্স (কারিগরি) এবং ১,০৩৯ জন এম.ফিল ও পিএইচ.ডি ডিগ্রি অর্জন করেন। অন্যদিকে বিভিন্ন বিষয়ে ডিপ্লোমা/সার্টিফিকেট/পোস্ট গ্রাজুয়েট ডিগ্রি অর্জন করেন ২,৩৫২ জন। দেশের ৮৫ টি বেসরকারি বিশ্ববিদ্যালয়ের (৩ টি বিশ্ববিদ্যালয়ের একাডেমিক কার্যক্রম শুরু হয়নি) মধ্যে ৮২ টি বিশ্ববিদ্যালয়ে একাডেমিক কার্যক্রম পরিচালিত হয়ে আসছে। বর্ণিত সময়ে এ সকল বিশ্ববিদ্যালয়ে ৩,৫০,১৩০ জন শিক্ষার্থী অধ্যয়নরত ছিলেন। যার মধ্যে ৬১,৪৮২ জন ডিগ্রি অর্জন করেছেন। উল্লেখ্য ১৩,৬৪৮ জন স্নাতক কারিগরি ও প্রযুক্তি এবং ৮৪৯ জন মাস্টার্স কারিগরি ও প্রযুক্তিতে ডিগ্রি অর্জন করেন।

দেশের আর্থ-সামাজিক অবকাঠামো উন্নয়নে এই স্নাতকগণ অবশ্যই উল্লেখযোগ্য অবদান রাখবেন। কমিশন লক্ষ্য করছে যে, সরকারি বিশ্ববিদ্যালয়সমূহ বিভিন্ন ডিগ্রি প্রোগ্রামের পাঠ্যক্রম নিয়মিত পরিমার্জন করে যুগোপযোগী রাখার জন্য সচেষ্ট রয়েছে। তবে কমিশন কর্তৃক বরাদ্দকৃত সীমিত অর্থ দ্বারা এই কারিকুলাম বাস্তবায়নের জন্য প্রয়োজনীয় সুযোগ সুবিধা সৃষ্টি করা বেশিরভাগ বিশ্ববিদ্যালয়ের পক্ষে সম্ভব হচ্ছে না। এতদসত্ত্বেও লক্ষণীয় যে, বিভিন্ন সরকারি বিশ্ববিদ্যালয় থেকে পাস করা উল্লেখযোগ্য সংখ্যক স্নাতক বিশ্বের অতি উন্নত দেশে পোস্ট গ্রাজুয়েট শিক্ষা লাভের সুযোগ প্রাপ্ত হয়েছেন এবং এসব দেশের শিক্ষার্থীদের সাথে প্রতিযোগিতায় সফল হচ্ছেন। এছাড়া দেশের মধ্যেও বিভিন্ন কর্মকাণ্ডে সফলভাবে তাদের যোগ্যতার প্রমাণ রাখছেন। বেসরকারি খাতে এই সব স্নাতকদের অধিকতর সাফল্য লক্ষ করা যায়। এতে প্রমাণিত হয় যে দেশের অনেক বিশ্ববিদ্যালয় (সরকারি ও বেসরকারি) বিশ্বমানের উচ্চশিক্ষা প্রদানে সক্ষম এবং কর্মক্ষেত্রে প্রয়োজনীয় সুযোগ সুবিধা ও উৎসাহ পেলে আমাদের স্নাতকগণও পেশাগত উৎকর্ষ সাধনে সক্ষম।

একবিংশ শতাব্দীতে জ্ঞানরাজ্যে আমরা প্রবল প্রতিযোগিতার সম্মুখীন। বিশেষ করে বিজ্ঞান ও প্রযুক্তি ব্যবহারে পাশ্চাত্য দেশসমূহ ঈর্ষণীয় উন্নতি সাধন করেছে। উন্নত জাতি গঠনে দক্ষ প্রশাসন, স্বাধীন ও নিরপেক্ষ বিচার ব্যবস্থা, জাতীয় ও আন্তর্জাতিক পর্যায়ে নেতৃত্বদান এবং উচ্চতর পরিমণ্ডলে শিক্ষকতা ও গবেষণাসহ নানাবিধ ক্ষেত্রে উচ্চশিক্ষার ভূমিকা অনস্বীকার্য। বিশ্ববিদ্যালয়সমূহের প্রধানতম কাজ হচ্ছে সুশিক্ষিত জাতি গঠনের পাশাপাশি গবেষণার মাধ্যমে নতুন নতুন আবিষ্কার এবং মানবজাতির কল্যাণে তার পরিকল্পিত প্রয়োগ ঘটানো।

*বাংলাদেশ বিশ্ববিদ্যালয় মঞ্জুরী কমিশন উচ্চশিক্ষার গুণগতমান নিশ্চিতকরণের লক্ষ্যে বিগত সময়ে নানা পর্যবেক্ষণ ও সুপারিশ উপস্থাপন করে। এগুলোর বাস্তবায়নের কাজ এখনো চলছে। এছাড়া বর্তমান প্রেক্ষাপটের আলোকে আরো কিছু পর্যবেক্ষণ ও সুপারিশ সন্নিবেশিত হয়েছে।

সমস্যা চিহ্নিতকরণ ও সুপারিশ

দেশের উচ্চশিক্ষার সার্বিক পরিস্থিতি পর্যবেক্ষণ করে কমিশন নিম্নলিখিত সমস্যাসমূহ চিহ্নিত করেছে এবং এ সকল সমস্যা নিরসনের লক্ষ্যে কার্যকর পদক্ষেপ গ্রহণের জন্য বিশ্ববিদ্যালয় কর্তৃপক্ষ ও গণপ্রজাতন্ত্রী বাংলাদেশ সরকারের নিকট সুপারিশ উপস্থাপন করেছে :

দেশের অধিকাংশ বিশ্ববিদ্যালয়ে প্রচলিত কারিকুলাম উন্নতমানের হলেও কোনো কোনো বিশ্ববিদ্যালয় থেকে বিশেষ করে কতিপয় বেসরকারি বিশ্ববিদ্যালয় এবং জাতীয় বিশ্ববিদ্যালয়ের অধীনস্থ কলেজ থেকে পাস করা স্নাতকগণের শিক্ষারমান আকাজক্ষিত পর্যায়ে উন্নত হয়নি। সুতরাং উচ্চশিক্ষার মান নিশ্চিতকরণের প্রয়োজনীয়তার ওপর কমিশন গুরুত্ব আরোপ করেছে। শিক্ষার মান নিশ্চিতকরণের লক্ষ্যে কমিশন বিশ্ববিদ্যালয়ের বিভিন্ন প্রোগ্রাম/কোর্সের কারিকুলাম সম্পর্কে নিম্নলিখিত সুপারিশ পেশ করছে:

ক. কারিকুলাম যুগোপযোগী এবং বাস্তবসম্মত হওয়া বাঞ্ছনীয়। সরকারি বিশ্ববিদ্যালয়সমূহে কারিকুলাম নিয়মিত পর্যালোচনা ও সংশোধনের রীতি প্রচলিত রয়েছে। বেসরকারি বিশ্ববিদ্যালয়ের কারিকুলাম যুগের চাহিদা অনুযায়ী প্রণয়ন ও সংশোধন করা হয়ে থাকে। কারিকুলাম বাস্তবায়নের পূর্বে কমিশনের অনুমোদন নেওয়া বাধ্যতামূলক এবং অনুমোদিত সিলেবাস প্রতি ৪ বছর অন্তর প্রয়োজনীয় সংশোধনীর জন্য কমিশন পরামর্শ দিয়ে থাকে। তবে এ জন্য প্রয়োজন সুনির্দিষ্ট বিধিমালা। বেসরকারি বিশ্ববিদ্যালয়ে শিক্ষার মান উন্নয়ন ও আন্তর্জাতিক পর্যায়ে উন্নীতকরণের লক্ষ্যে ২০১০ সালের বেসরকারি বিশ্ববিদ্যালয় আইন অনুযায়ী "Accreditation Council" গঠনের জন্য একটি খসড়া নীতিমালা কমিশন কর্তৃক শিক্ষা মন্ত্রণালয়ে জমা দেওয়া হয়েছে। শীঘ্রই এই খসড়া নীতিমালা পর্যালোচনা এবং প্রয়োজনে সংশোধন করে "Accreditation Council" প্রতিষ্ঠা করার জন্য গত বছরের ন্যায় এবছরও সরকারের নিকট সুপারিশ করা হলো। সরকারি বিশ্ববিদ্যালয়সমূহের জন্য "Accreditation" বাধ্যতামূলক না হলেও শিক্ষার্থীদের স্বার্থ বিবেচনা করে স্বতঃপ্রণোদিত হয়ে কারিকুলাম Accreditation-এর উদ্যোগ গ্রহণের জন্য তাদের প্রতি আহ্বান জানানো হলো। জ্ঞান এবং কর্মের সংমিশ্রণে মানবীয় গুণাবলি ও পেশাগত দক্ষতা অর্জন প্রত্যেক নাগরিকের জন্যে অপরিহার্য। মানবকল্যাণে আমাদের শিক্ষা ব্যবস্থায় জাতি-ধর্ম-বর্ণ-গোত্র নির্বিশেষে সকল মতের ও আদর্শের প্রতিফলন থাকা সমীচীন। প্রতিটি বিশ্ববিদ্যালয় রাষ্ট্রের সকল নাগরিকের উচ্চশিক্ষার অধিকার নিশ্চিত করবে—এটাই বিশ্ববিদ্যালয়সমূহের উদ্দেশ্য হওয়া বাঞ্ছনীয়। শিক্ষার বিস্তার, জ্ঞান-বিজ্ঞানের সকল শাখায় যুগোপযোগী পাঠ্যসূচি প্রণয়ন, মানসম্মত শিক্ষাদান এবং সকল নাগরিকের নিকট উচ্চশিক্ষা সহজলভ্য করে তথ্য-প্রযুক্তিসমৃদ্ধ দক্ষ জনশক্তি সৃষ্টির লক্ষ্যে প্রতিটি বিশ্ববিদ্যালয়ের পাঠ্যক্রম প্রণয়ন ও বাস্তবায়ন আবশ্যিক।

একবিংশ শতাব্দীর চ্যালেঞ্জ মোকাবেলায় এবং উন্নত বিশ্বের সাথে প্রতিযোগিতায় টিকে থাকার লক্ষ্যে বিজ্ঞান ও প্রযুক্তিভিত্তিক দক্ষ জনশক্তি সৃষ্টি করতে হবে। তাই বিশ্ববিদ্যালয়সমূহের পাঠ্যক্রমে যুগের চাহিদার নিরিখে আধুনিক গবেষণাগার সমৃদ্ধ বিজ্ঞান ও প্রযুক্তি সম্পর্কিত বিষয় অন্তর্ভুক্ত করা প্রয়োজন। একই সাথে বিদ্যমান গবেষণাগার, গবেষণা প্রতিষ্ঠান ও ইনস্টিটিউটসমূহকে সুসংহত ও আধুনিকায়ন করা আবশ্যিক এবং বিশ্ববিদ্যালয়সমূহের নিজস্ব উদ্যোগে গবেষণাগার স্থাপন বা উন্নয়নে সরকারি সহযোগিতার পাশাপাশি শিল্প-কারখানা ও ব্যবসায়িক দেশীয় ও আন্তর্জাতিক প্রতিষ্ঠান বা সংস্থার সাথে গবেষণামূলক কাজে সম্পৃক্ততা গড়ে তোলার উদ্যোগ নেওয়া দরকার।

কমিশন মনে করে যে, দেশে দক্ষ মানবসম্পদ তৈরি করার লক্ষ্যে বিশ্ববিদ্যালয়সমূহে ন্যানোপ্রযুক্তি, বায়োটেকনোলজি/প্রকৌশল, নিউক্লিয়ার প্রকৌশল, প্রাণিসম্পদ, ভূমি ও পানিসম্পদ, দারিদ্র বিমোচন ও অর্থনৈতিক উন্নয়ন, বনসম্পদ, মৎস্যসম্পদ, খনিজসম্পদ, নবায়নযোগ্য জ্বালানি ও গ্যাস উত্তোলন, সামুদ্রিক সম্পদ আহরণ, চিকিৎসা বিজ্ঞান ও নার্সিং, চর্মশিল্প, টেক্সটাইল প্রকৌশল, ফ্যাশন ডিজাইন, অ্যাপারেল ম্যানুফেকচারিং, সিরামিক, ফার্মাসিউটিক্যালস, অটোমোবাইল প্রকৌশল, মেরিন আর্কিটেকচার, মেরিন বায়োলজি, সামাজিক বিজ্ঞান, পরিবেশ বিজ্ঞান, দুর্যোগ ব্যবস্থাপনা ইত্যাদি যুগোপযোগী বিষয়াবলি বিশ্ববিদ্যালয় পর্যায়ে চালু করা এবং উদ্ভাবিত জ্ঞান জাতীয় উন্নয়নে প্রয়োগ করার লক্ষ্যে জরুরিভিত্তিতে প্রয়োজনীয় কার্যক্রম গ্রহণ করা আবশ্যিক।

কমিশনের নিকট প্রতীয়মান হচ্ছে যে, প্রতিযোগিতামূলক বিশ্বে কর্মক্ষেত্রে যোগ্যতা প্রমাণের জন্য স্নাতকগণের নিজস্ব বিষয়ে জ্ঞান ছাড়াও নিম্নবর্ণিত তিনটি বিষয়ে পারদর্শিতা থাকা প্রয়োজন: ১. ইংরেজি ভাষায় দক্ষতা; ২. লিখিত ও মৌখিকভাবে নিজস্ব চিন্তা উপস্থাপনের দক্ষতা (communication skill); এবং ৩. আইটি দক্ষতা। স্নাতকগণের এই দক্ষতা অর্জনের লক্ষ্যে কারিকুলামে সংশ্লিষ্ট বিষয়ে প্রয়োজনীয় উপাদান সংযোজন করার জন্য বিশ্ববিদ্যালয়সমূহকে পরামর্শ দেওয়া হচ্ছে।

উন্নত দেশের তুলনায় বাংলাদেশ যেন উচ্চশিক্ষার ক্ষেত্রে পিছিয়ে না থাকে, সে জন্য আইসিটি সেক্টরে প্রয়োজনীয় অবকাঠামো ও সুযোগ-সুবিধা বৃদ্ধির লক্ষ্যে পরিকল্পনা প্রণয়ন ও বাস্তবায়ন করা জরুরি, বিশেষ করে ইন্টারনেটসহ অন্যান্য আধুনিক প্রযুক্তিগত সুযোগ-সুবিধা বৃদ্ধির প্রয়াস অব্যাহত রাখতে হবে। একই সাথে আইসিটি কারিকুলামের ব্যাপক বিস্তার ঘটানোর প্রয়োজন রয়েছে। এ ক্ষেত্রেও কমিশন মনে করে যে, কম্পিউটারভিত্তিক সম্পদের আরও উন্নয়ন, এর সহজলভ্যকরণ, দক্ষ জনশক্তি সৃষ্টি, সর্বোপরি শিক্ষার সকল পর্যায়ে আইসিটির ব্যাপক প্রচলন এবং এক্ষেত্রে উচ্চতর শিক্ষা ও গবেষণায় বৃত্তি প্রদান, প্রয়োজনে বিদেশি প্রশিক্ষক বা বিশেষজ্ঞ দেশে এনে আইসিটি বিশেষজ্ঞ টিম গঠন করা প্রয়োজন, যাতে বর্তমান গণতান্ত্রিক সরকার কর্তৃক ঘোষিত ‘ডিজিটাল বাংলাদেশ’ গড়ার স্বপ্ন বাস্তবায়ন ত্বরান্বিত হয়।

খ. বাংলাদেশের অধিকাংশ বিশ্ববিদ্যালয়ে বর্তমানে ৪ বছর মেয়াদি স্নাতক ডিগ্রি কোর্স চালু রয়েছে। তবে কোনো কোনো বিশ্ববিদ্যালয়ে বার্ষিক পদ্ধতি এবং কোনো কোনো বিশ্ববিদ্যালয়ে সেমিস্টার পদ্ধতি অনুসরণ করা হচ্ছে। আবার কোনো কোনো বেসরকারি বিশ্ববিদ্যালয়ে বছরে তিনটি সেমিস্টার পদ্ধতিও চালু রয়েছে। এ ক্ষেত্রে সকল বিশ্ববিদ্যালয়ের জন্যে একটি সমন্বিত পদ্ধতি এবং সিলেবাসের মধ্যে সামঞ্জস্য থাকা বাঞ্ছনীয়, যাতে শিক্ষার্থীরা “ক্রেডিট” স্থানান্তরের মাধ্যমে বিশ্ববিদ্যালয় পরিবর্তনের সুযোগ পায়।

পরীক্ষা পদ্ধতি শিক্ষার্থীদের অর্জিত ডিগ্রির মান নির্দেশে মুখ্য ভূমিকা রাখে। কমিশন উদ্বেগের সঙ্গে লক্ষ্য করছে যে, বিশ্ববিদ্যালয়সমূহের মধ্যে প্রচলিত পরীক্ষা পদ্ধতিতে ব্যাপক পার্থক্য রয়েছে। দেশের পুরানো খ্যাতিমান বিশ্ববিদ্যালয়সমূহে বেশির ভাগ ক্ষেত্রেই প্রাচীন ‘দুই পরীক্ষক’ পদ্ধতি চালু রয়েছে।

এই পদ্ধতিতে কোর্স শিক্ষক ব্যতীত এক জন বহিঃস্থ শিক্ষক পৃথকভাবে উত্তরপত্র মূল্যায়ন করে থাকেন। যেহেতু উত্তরপত্রে কোন ধরনের চিহ্ন প্রদান নিষিদ্ধ, তাই একদিকে মূল্যায়ন প্রক্রিয়া যেমন কঠিন, তেমনি মূল্যায়নে দায়িত্বশীলতাও নিশ্চিত করা সম্ভব হয় না। সীমিত সংখ্যক শিক্ষার্থীর জন্য প্রণীত প্রায় শত বছরের পুরনো এই পদ্ধতি বর্তমান প্রয়োজন মেটাতে সক্ষম নয়। বেসরকারি বিশ্ববিদ্যালয়সমূহে প্রচলিত পরীক্ষা পদ্ধতি সম্পর্কে কমিশন সম্পূর্ণভাবে ওয়াকেবহাল নয়। তবে এই তথ্য রয়েছে যে, কোর্স শিক্ষকই একমাত্র প্রশ্নপত্র প্রণেতা এবং উত্তরপত্র মূল্যায়নকারী। এই ধরনের পদ্ধতিতে এক জন বহিঃস্থ বিশেষজ্ঞ দ্বারা প্রশ্নপত্রের মান এবং মূল্যায়নের যথার্থতা যাচাই করার পদ্ধতি প্রবর্তন করা আবশ্যিক।

গ. যেহেতু চার বছর মেয়াদী স্নাতক ডিগ্রি ‘প্রান্তিক ডিগ্রি’ হিসেবে গণ্য করা হয়, সেহেতু মাস্টার্স পর্যায়ে শিক্ষা-কার্যক্রম কেবলমাত্র বাছাইকৃত মেধাবী স্নাতকদের জন্য উন্মুক্ত রাখা কাম্য; কিন্তু কোন বিশ্ববিদ্যালয়ই এই নীতি অনুসরণ করছে না। ফলে মাস্টার্স পর্যায়ে উচ্চশিক্ষার কাজক্ষিত গুণগত মান নিশ্চিত করা সম্ভব হচ্ছে না এবং সত্যিকারের মেধাবী শিক্ষার্থীরা উচ্চমানের শিক্ষা লাভ থেকে বঞ্চিত হচ্ছে। অনেক সরকারি ও বেসরকারি বিশ্ববিদ্যালয় এবং বিশ্ববিদ্যালয় কলেজসমূহে স্নাতক পর্যায়ে শিক্ষা কার্যক্রম পরিচালনার জন্যে পর্যাপ্ত অবকাঠামোগত সুযোগ সুবিধা এবং যোগ্যতাসম্পন্ন শিক্ষক না থাকা সত্ত্বেও মাস্টার্স ডিগ্রি প্রোগ্রাম চালু করা হয়েছে। ফলে এই সকল প্রতিষ্ঠানে মাস্টার্স পর্যায়ে মানসম্মত শিক্ষাদান সম্ভব হচ্ছে না। মাস্টার্স পর্যায়ে ডিগ্রি প্রোগ্রাম কেবলমাত্র উপযুক্ত সুযোগ-সুবিধা সমন্বিত প্রতিষ্ঠানে মেধাবী শিক্ষার্থীদের জন্য সীমিত রাখার লক্ষ্যে সকল বিশ্ববিদ্যালয় কর্তৃপক্ষের নিকট আহ্বান জানানো হলো।

প্রতি বছর দেশের সদ্য-স্নাতক ডিগ্রিপ্রাপ্ত সেরা শিক্ষার্থীরা পোস্টগ্রাজুয়েট শিক্ষার জন্যে দেশ ত্যাগ করছেন; তাঁদের বেশিরভাগই দেশে ফিরছেন না। ফলে দেশ এইসব মেধাবী তরুণদের সেবা থেকে বঞ্চিত হচ্ছে এবং দেশে এম.ফিল ও পিএইচ.ডি পর্যায়ে গবেষণার উৎকর্ষ সাধন ব্যাহত হচ্ছে। দেশের সেরা মেধাবী স্নাতকগণকে দেশেই পোস্ট গ্রাজুয়েট শিক্ষা গ্রহণে আকৃষ্ট করার লক্ষ্যে (১) উচ্চতর গবেষণার সুযোগ-সুবিধা উন্নয়ন এবং (২) শিক্ষার্থীদের জন্য আকর্ষণীয় বৃত্তি প্রবর্তন করা প্রয়োজন।

উচ্চশিক্ষা খাতে বাজেট বরাদ্দ: বাংলাদেশে উচ্চশিক্ষা খাতে সরকারি বরাদ্দ জাতীয় বাজেটের ০.৬৫ শতাংশ। এই বাজেট বরাদ্দ বিশ্ববিদ্যালয়সমূহের ন্যূনতম চাহিদা মেটাতে সক্ষম হচ্ছে না। কমিশন বিশ্ববিদ্যালয়সমূহের প্রস্তাবিত বাজেট সংশোধন করে যে চূড়ান্ত বাজেট সরকারের নিকট পেশ করে, সেটিও বহুলাংশে আবার শিক্ষা মন্ত্রণালয় কর্তৃক সংশোধন করা হয়। সুতরাং মঞ্জুরী কমিশনের পক্ষে বিশ্ববিদ্যালয়সমূহের ন্যূনতম চাহিদা মেটানো সম্ভব হয় না। এমতাবস্থায় জাতীয় বাজেটে উচ্চশিক্ষা খাতে বরাদ্দ চিহ্নিত করে মঞ্জুরী কমিশন কর্তৃক চাহিত অর্থ সংস্থান করার জন্য সরকারের প্রতি আবেদন জানানো হলো।

সরকারি বিশ্ববিদ্যালয়সমূহের পক্ষে নিজস্ব আয় বৃদ্ধি করা সম্ভব হচ্ছে না। আয় বৃদ্ধির সম্ভাব্য উপায় হচ্ছে শিক্ষার্থী বেতন ও আবাসিক হলে সিট ভাড়া বৃদ্ধি; কিন্তু এ ব্যাপারে প্রয়োজনীয় উদ্যোগ গ্রহণে বিশ্ববিদ্যালয় কর্তৃপক্ষ সর্বদাই দ্বিধাগ্রস্ত থাকেন। উল্লেখ্য যে, শিক্ষার্থী বেতন থেকে যে আয় হয় এবং তা সংগ্রহে যে ব্যয় হয়, তা আয়ের থেকে অনেক ক্ষেত্রেই বেশি। প্রণিধানযোগ্য যে, শিক্ষার্থী বেতন এবং আবাসিক হলে সিট ভাড়া বৃদ্ধি একটি যৌক্তিক প্রস্তাব - এই প্রস্তাব বাস্তবায়নে প্রয়োজন জাতীয় আকাজক্ষা। এই বিষয়ে উদ্যোগ গ্রহণের জন্য সরকারের প্রতি আহ্বান জানানো হলো।

দেশের কতিপয় সরকারি বিশ্ববিদ্যালয়ে একাডেমিক সেশন আশঙ্কা জনকভাবে পিছিয়ে পড়েছে; এর ফলে একদিকে যেমন শিক্ষার্থী ও তাদের অভিভাবকগণ আর্থিকভাবে ক্ষতিগ্রস্ত হচ্ছেন, অন্যদিকে

সামাজিক ও রাষ্ট্রীয় সম্পদেরও প্রচুর অপচয় হচ্ছে। ফলে মানবসম্পদ উন্নয়নে জাতীয় লক্ষ্যমাত্রা অর্জন মারাত্মকভাবে ব্যাহত হচ্ছে। এ কথা সত্য যে, সেশন জট সৃষ্টির সবক'টি কারণ বিশ্ববিদ্যালয়ের অভ্যন্তরীণ নয় এবং তা নিরসন করাও বিশ্ববিদ্যালয়ের একক কর্তৃত্বাধীন নয়। তবে এ কথা অনস্বীকার্য যে, কারিকুলাম বাস্তবায়নের পদ্ধতি, বিশেষ করে পরীক্ষা পদ্ধতি এবং পরীক্ষার ফল প্রকাশে অনাকাঙ্ক্ষিত বিলম্ব ইত্যাদি এই সেশন জটের জন্য বহুলাংশে দায়ী। পরীক্ষা পদ্ধতি যুগোপযোগী করে একাডেমিক ক্যালেন্ডার অনুযায়ী পরীক্ষার ফল প্রকাশ নিশ্চিত করার জন্য বিশ্ববিদ্যালয়সমূহের প্রতি আহ্বান জানানো হলো।

দেশের সেরা মেধাবী শিক্ষার্থীরা প্রতিযোগিতার মাধ্যমে বিশ্ববিদ্যালয়সমূহে ভর্তির সুযোগ পায়। তাদের বেতন এবং আবাসিক হলের সিট ভাড়া নগণ্য হলেও এক জন শিক্ষার্থীর শিক্ষাকার্যক্রমসহ দৈনন্দিন জীবনে যে পরিমাণ অর্থের প্রয়োজন হয়, বেশিরভাগ অভিভাবকের পক্ষেই সে পরিমাণ অর্থ যোগান দেয়া সম্ভব হয় না। আবার মেধাবী শিক্ষার্থীদের সরকার থেকে যে পরিমাণ বৃত্তির অর্থ প্রদান করা হয়, তা একেবারেই অপ্রতুল। ফলে খরচ মেটানোর জন্য অধিকাংশ শিক্ষার্থী গৃহশিক্ষকতার পেশায় নিজেকে সম্পৃক্ত করেন। এতে শিক্ষার্থীদের নিয়মিত পড়াশোনায় ব্যাঘাত ঘটে এবং তাদের মধ্যে পরীক্ষা পেছানোর প্রবণতা জেগে উঠে। এই প্রবণতা বুয়েটসহ বিভিন্ন সরকারি বিশ্ববিদ্যালয়ে সেশন জটের একটি অন্যতম কারণ বলে প্রতীয়মান হয়। মেধাবী শিক্ষার্থীদের জন্য বিশেষ বৃত্তি প্রবর্তন করা প্রয়োজন, যাতে বৃত্তির অর্থ তার পড়াশোনার ব্যয় মেটানোর জন্য যথেষ্ট হয়।

সরকারি বিশ্ববিদ্যালয়ে শিক্ষকদের যোগ্যতা সাধারণ বিবেচনায় অত্যন্ত উঁচু মানের। বেশিরভাগ শিক্ষকই নিষ্ঠাবান; তাঁদের অবদান জাতীয় উন্নয়নে গুরুত্বপূর্ণ ভূমিকা রাখছে। তবে কিছু সংখ্যক শিক্ষকের বিরুদ্ধে কর্তব্যে অবহেলার অভিযোগ রয়েছে। এক জন শিক্ষককে প্রতি সপ্তাহে কত ঘণ্টা ক্লাস নিতে হবে—এই ব্যাপারে নিজস্ব নিয়ম থাকলেও প্রথমত: এর সঠিক বাস্তবায়ন হয় না এবং দ্বিতীয়ত: এই নিয়মের সঠিক ব্যাখ্যাও নেই। তাছাড়া স্বাভাবিক অবস্থায় একটি বিশ্ববিদ্যালয়ে প্রতি একাডেমিক সেশনে অর্থাৎ প্রতি বছর ৩০-৩২ সপ্তাহ ক্লাস অনুষ্ঠিত হয় এবং বাকি সময় ছুটি থাকে। ক্লাস নেয়া ব্যতীত অন্যান্য কাজের জন্যে যেমন—গবেষণা, প্রশাসন ও শিক্ষক-শিক্ষার্থীদের মধ্যে আলোচনা ইত্যাদি কাজের জন্য কত সময় এক জন শিক্ষককে তাঁর কর্মস্থলে উপস্থিত থাকতে হবে—এই সম্পর্কে স্পষ্ট বিধান না থাকায়, অনেক শিক্ষকই বেশির ভাগ সময় কর্মস্থলে অনুপস্থিত থাকেন। অনেক বিশ্ববিদ্যালয়ে শ্রেণিকক্ষসহ শিক্ষকদের অফিসকক্ষ দুপুরের পর তালাবদ্ধ থাকে বলে অভিযোগ রয়েছে। ফলে শিক্ষার্থীসমাজ এবং সাধারণ জনগণের মধ্যে শিক্ষকদের সম্পর্কে একটি নেতিবাচক ধারণা জন্মেছে। এছাড়া অনেক শিক্ষকের বিরুদ্ধে পরীক্ষার উত্তরপত্র বিলম্বে মূল্যায়ন করার অভিযোগ রয়েছে এবং এর ফলে পরীক্ষার ফল নিয়মিত প্রকাশিত হচ্ছে না। তাঁদের কারো কারো বিরুদ্ধে অভিযোগ রয়েছে যে, তাঁরা একাধিক বেসরকারি বিশ্ববিদ্যালয়ে খণ্ডকালীন শিক্ষক হিসেবে কাজ করেন এবং নিজ নিজ বিশ্ববিদ্যালয়ের চেয়ে ঐ সকল বিশ্ববিদ্যালয়ের পিছনে অধিকতর সময় ব্যয় করেন। সরকারি বিশ্ববিদ্যালয়ের এক জন শিক্ষক খণ্ডকালীন শিক্ষক হিসেবে অন্য কোন বিশ্ববিদ্যালয়ে বা শিক্ষা প্রতিষ্ঠানে কত সময় বা কতটুকু দায়িত্ব বহন করতে পারেন, সেই বিষয়ে কোন সুনির্দিষ্ট নীতিমালা নেই। তাই শিক্ষকদের দায়িত্ব প্রতিপালন এবং সার্বিক আচরণের উপর সুনির্দিষ্ট নীতিমালা প্রণয়ন ও এর যথাযথ বাস্তবায়নের উদ্যোগ গ্রহণ করা বাঞ্ছনীয়।

উচ্চশিক্ষা প্রতিষ্ঠানগুলোতে গবেষণা প্রাথমিক বিষয় হলেও নানা কারণে গবেষণা ক্ষেত্রে গুরুত্বপূর্ণ অবদান রাখতে পারছে না বিশ্ববিদ্যালয়গুলো। শিক্ষকদের পদোন্নতির জন্য গবেষণাকে মানদণ্ড হিসেবে গণ্য করা উচিত কিন্তু কোন কোন ক্ষেত্রে পদোন্নতিতে গবেষণার পরিবর্তে রাজনৈতিক বিবেচনাকে অগ্রাধিকার দেওয়াসহ নানা কারণে গবেষণা ও প্রকাশনার দিক অনেকটা নিষ্প্রভ থেকে

যাচ্ছে। তবে গবেষণা খাতে বাজেট প্রদান স্বল্প থাকলেও বিগত ০২ বছরে HEQEP এর অর্থানুকূলে দেশের সরকারি বিশ্ববিদ্যালয়গুলোতে প্রায় ৬০০ কোটি টাকার ৩০০টি গবেষণা প্রকল্প হাতে নেয়া হয়েছে।

কমিশন গভীর উদ্বিগ্নের সংগে লক্ষ করছে - তুচ্ছ ঘটনাকে কেন্দ্র করে তুলকালাম বাধিয়ে অশান্ত হয়ে ওঠে ক্যাম্পাস; বন্ধ ঘোষণা করা হয় বিশ্ববিদ্যালয়। রাজনৈতিক বলির সেশনজটের শিকার হয় শিক্ষার্থীরা। অনেক ক্ষেত্রে চার বছরের সম্মান কোর্স শেষ করতে সময় লেগে যায় সাড়ে ছয় বছরেরও বেশী। অভিযোগ রয়েছে বিশ্ববিদ্যালয় আইনকে বৃদ্ধাঙ্গুল দেখিয়ে রাজনীতি চলে এসব শিক্ষাদানে। অভিযোগ রয়েছে প্রশাসন ও বিভাগের অবহেলার কারণেই সেশন জট বৃদ্ধি পাচ্ছে।

স্বাধীনতা অর্জনের পর বিগত প্রায় চার দশকে দেশে সরকারি ও বেসরকারি বিশ্ববিদ্যালয়ের সংখ্যা উল্লেখযোগ্যভাবে বৃদ্ধি পেয়েছে। উভয় ধারায় বিশ্ববিদ্যালয়ের বর্ধিত কলেবর ও উদ্ভূত চ্যালেঞ্জসমূহ মোকাবেলার জন্য মঞ্জুরী কমিশনের দায়িত্ব অতীতের যেকোন সময়ের তুলনায় বর্তমানে বহুগুণে বৃদ্ধি পেয়েছে। বিশ্ববিদ্যালয়গুলোর শিক্ষার মান নজরদারি ও নিয়ন্ত্রণের জন্য বিশ্ববিদ্যালয় মঞ্জুরী কমিশনকে (ইউজিসি) আরও শক্তিশালীকরণ এবং এই প্রতিষ্ঠানকে কয়েকগুণ বর্ধিত করে প্রয়োজনীয় লোকবল বৃদ্ধি করে কার্যকর উচ্চশিক্ষা চালু রাখা প্রয়োজন। দেশের উচ্চশিক্ষার সার্বিক ব্যবস্থাপনা তদারকি এবং বিশ্বমানের শিক্ষা প্রদানের বিষয় নিশ্চিত করার লক্ষ্যে ইউজিসিকে কার্যকর ভূমিকা রাখতে হবে, শুধু মন্ত্রণালয়ে সুপারিশ করার দায়িত্ব পালনেই তা শেষ হবে না। যার ফলে বিশ্ববিদ্যালয় মঞ্জুরী কমিশনকে আইনগতভাবে অধিকতর কার্যকর ও শক্তিশালী করে যুগোপযোগী অর্থবহ সংস্থায় রূপান্তর করা জরুরি এবং এর ভাবমূর্তি, স্বায়ত্তশাসন, মান-মর্যাদা ও ক্ষমতা বৃদ্ধির লক্ষ্যে বাংলাদেশ বিশ্ববিদ্যালয় মঞ্জুরী কমিশনকে একটি পূর্ণ স্বাধীন সংবিধিবদ্ধ ‘উচ্চশিক্ষা কমিশন (Higher Education Commission)’-এ রূপান্তরের জন্য এর রূপারেখাসহ একটি প্রস্তাব শিক্ষা মন্ত্রণালয়ে প্রেরণ করা হয়েছে। উচ্চশিক্ষার সম্প্রসারণ ও সুসংহতকরণে একমাত্র শীর্ষসংস্থা (এপেক্স বডি) হিসেবে এই কমিশনের অর্গানোগ্রাম পুনর্বিন্যাস, জনবল বৃদ্ধি এবং এই জনবলকে দক্ষ, প্রশিক্ষিত ও যুগোপযোগী করে গড়ে তোলা অত্যাবশ্যক।

মানসম্পন্ন ও গুণগত শিক্ষা নিশ্চিত করার লক্ষ্যে বিভিন্ন বিশ্ববিদ্যালয় ও বিশ্ববিদ্যালয় মঞ্জুরী কমিশনের যৌথ উদ্যোগে জাতীয় ও আন্তর্জাতিক পর্যায়ে বিভিন্ন কনফারেন্স-ওয়ার্কশপ-সেমিনার ও সিম্পোজিয়াম ইত্যাদি আয়োজনের ব্যবস্থা গ্রহণ করা যেতে পারে।

সরকারি বিশ্ববিদ্যালয়সমূহের শিক্ষক-শিক্ষার্থী ও কর্মকর্তা-কর্মচারীগণের কার্যক্রমের স্বচ্ছতা ও জবাবদিহিতা প্রতিষ্ঠার লক্ষ্যে স্বায়ত্তশাসনের ধারণা সমুন্নত রেখে ১৯৭৩ এর বিশ্ববিদ্যালয় অধ্যাদেশসহ অন্যান্য অধ্যাদেশ এর প্রয়োজনীয় সংস্কার বাঞ্ছনীয় বলে কমিশন মনে করে। তাই কমিশন কর্তৃপক্ষ ২০০৭ সালে ‘Public Universities Ordinance 2007’-এর খসড়া প্রস্তুত করে শিক্ষা মন্ত্রণালয়ে প্রেরণ করে; যা দ্রুততার সঙ্গে অনুমোদন ও বাস্তবায়ন জরুরি। এই কাজে বিশ্ববিদ্যালয়সমূহকে সম্পৃক্ত করা যায়।

বিশ্ববিদ্যালয়ে Entry Level-এ শিক্ষক নিয়োগের ক্ষেত্রে মেধা, দক্ষতা ও যোগ্যতাকে প্রাধান্য দিয়ে বিশেষজ্ঞ প্যানেল ও পুল গঠন করে একটি স্বচ্ছ ও গ্রহণযোগ্য লিখিত ও মৌখিক পরীক্ষার পাশাপাশি ক্লাস ডেমোনস্ট্রেশন ব্যবস্থার মাধ্যমে শিক্ষক নিয়োগ প্রক্রিয়া সম্পন্ন করা যেতে পারে।

বিশ্ববিদ্যালয়সমূহে শিক্ষার গুণগতমান নিশ্চিত করার লক্ষ্যে দেশের মেধাবী শিক্ষার্থীদের শিক্ষকতার পেশায় আকৃষ্ট করার লক্ষ্যে চাকুরির সুযোগ-সুবিধা বৃদ্ধিকরণের পাশাপাশি আকর্ষণীয় বেতন কাঠামো প্রবর্তন করা বাঞ্ছনীয়।

দেশে বিদ্যমান ১১৭টি সরকারি-বেসরকারি বিশ্ববিদ্যালয়ের মধ্যে ১২টি সরকারি ও ৪৫টি বেসরকারি বিশ্ববিদ্যালয় রাজধানীসহ ঢাকা অঞ্চলে অবস্থিত, যা আঞ্চলিকভাবে বৈষম্যপূর্ণ ও সুষমশিক্ষা বিস্তারের ক্ষেত্রে অন্তরায়ও বটে। উচ্চশিক্ষার ভৌগোলিক ও আঞ্চলিক বিস্তারণের স্বার্থে ভোলা, মুন্সীগঞ্জ, জয়পুরহাট ও বগুড়া অঞ্চলসহ যে সকল জেলা শহরে কোন বিশ্ববিদ্যালয় নেই, সে সকল জেলায় বিশ্ববিদ্যালয় স্থাপিত হলে স্বল্পতম দূরত্বের মধ্যে উচ্চশিক্ষা গ্রহণের সুযোগ বাড়বে এবং রাজধানী ও বিভাগীয় শহরের উপর শিক্ষার্থীদের চাপ কমবে এবং এর ফলে স্বাভাবিক কারণেই ঐ সকল জেলাসমূহে ভৌত-অবকাঠামোসহ অন্যান্য সুযোগ-সুবিধার বিস্তৃতি ঘটবে বলে কমিশন মনে করে।

উচ্চশিক্ষার মানোন্নয়নে উচ্চতর ডিগ্রিপ্রাপ্ত দক্ষ শিক্ষকের বিকল্প নেই। এই লক্ষ্যে শিক্ষকগণ যাতে দেশ-বিদেশে এম.ফিল ও পিএইচ.ডি ডিগ্রি করার সুযোগ পান, সে জন্য বৃত্তির ব্যবস্থাকরণের পাশাপাশি বর্ধিত চাহিদার সাথে সঙ্গতি রেখে বৃত্তি ও ফেলোশিপের সংখ্যা ও অর্থের পরিমাণ বৃদ্ধি করা আবশ্যিক।

বিশ্ববিদ্যালয় পর্যায়ে শিক্ষকগণের একাডেমিক দক্ষতা উন্নয়নের লক্ষ্যে শিক্ষক প্রশিক্ষণ (ইন-সার্ভিস), বুনিয়াদী ও পেশাগত প্রশিক্ষণের মাধ্যমে দক্ষতা বৃদ্ধি করতে হবে। এ লক্ষ্য বাস্তবায়নে ‘বিশ্ববিদ্যালয় শিক্ষক প্রশিক্ষণ একাডেমি’ গড়ে তোলা অতি জরুরি।

সার্বিকভাবে উচ্চশিক্ষার মানোন্নয়নে স্ব-স্ব বিশ্ববিদ্যালয়ে কোয়ালিটি অ্যাসুরেন্স ও মনিটরিং সেল প্রতিষ্ঠা করার উদ্যোগ গ্রহণ করা হয়েছে—এই প্রক্রিয়ায় কমিশন সক্রিয় রয়েছে। তবে এপিকিউএন (এশিয়া প্যাসিফিক কোয়ালিটি নেটওয়ার্ক)-সহ আন্তর্জাতিক মানের অন্যান্য কোয়ালিটি অ্যাসুরেন্স সংস্থার সঙ্গে যোগাযোগ ও সহযোগিতা বৃদ্ধির লক্ষ্যে বিশ্ববিদ্যালয় মঞ্জুরী কমিশনের কর্মকর্তাগণের মেধা বিনিময় কর্মসূচি (একচেঞ্জ প্রোগ্রাম) প্রবর্তন করা জরুরি।

সরকারি বিশ্ববিদ্যালয়সমূহকে তাদের নিজস্ব আয় থেকে লাভ জনক নিরাপদ খাতে বিনিয়োগের মাধ্যমে আর্থিকভাবে স্বাবলম্বী হওয়া খুবই জরুরি। কেননা উচ্চশিক্ষার সামগ্রিক উন্নয়নে বিপুল পরিমাণ অর্থের প্রয়োজন, যা এককভাবে সরকারের পক্ষে যোগান দেয়া সম্ভব নয়। উপরন্তু আর্থিক নীতিমালা ও বাজেট অনুযায়ী ব্যয় ও হিসাব পরিচালিত হচ্ছে কি-না, তা মনিটর করার জন্য প্রতিটি সরকারি বিশ্ববিদ্যালয়ের ‘অর্থ কমিটি’-কে আরো সচেতন হওয়া আবশ্যিক। বিশ্ববিদ্যালয়সমূহে নিজ নিজ বাজেট বাস্তবায়নে শিক্ষা মন্ত্রণালয় ও বিশ্ববিদ্যালয় মঞ্জুরী কমিশন কর্তৃক প্রণীত আর্থিক নীতিমালা যথাযথভাবে অনুসরণ করা হচ্ছে কি না- তার স্বচ্ছতা ও জবাবদিহিতা উক্ত অর্থ কমিটির নিশ্চিত করা আবশ্যিক।

সরকারি বিশ্ববিদ্যালয়সমূহের ব্যয়ের খাত স্ব-স্ব বিশ্ববিদ্যালয়ের জন্য বরাদ্দকৃত বাজেটের মধ্যে সীমাবদ্ধ রেখে বিশ্ববিদ্যালয় মঞ্জুরী কমিশন কর্তৃক প্রণীত ‘ইউনিফর্ম একাউন্টস ম্যানুয়াল’ বাস্তবায়ন করা এবং শিক্ষা বহির্ভূত আনুষঙ্গিক খাতসমূহ যেমন—পরিবহন, বিদ্যুৎ, টেলিফোন ইত্যাদি খাতে ব্যয় হ্রাস করা অতীব প্রয়োজন।

বিশ্ববিদ্যালয় মঞ্জুরী কমিশনের পূর্বানুমোদন ব্যতীত এবং বাজেটে অন্তর্ভুক্তি ছাড়া কোন সরকারি বিশ্ববিদ্যালয়ে নতুন বিভাগ-অনুষদ-ইন্সটিটিউট চালু করা এবং শিক্ষক-কর্মকর্তা-কর্মচারী নিয়োগ, পদোন্নতি ও অন্যান্য আর্থিক সুযোগ-সুবিধা প্রদানের চলমান প্রবণতা অবিলম্বে বন্ধ করা দরকার।

জাতীয় বিশ্ববিদ্যালয় আইন (১৯৯২ সনের ৩৭ নং আইন) জারির সঙ্গে সঙ্গে দেশের সকল ডিগ্রি কলেজ এই বিশ্ববিদ্যালয়ের আওতায় আসে এবং এই আইন জাতীয় সংসদে গৃহীত হওয়ার মধ্য দিয়ে কৃষি, প্রকৌশল ও মেডিকেল শিক্ষা ব্যতিরেকে দেশের সকল ডিগ্রি কলেজ আইন, শিক্ষা, ফাইন আর্টস কলেজসমূহ মেরিন ফিশারিজ একাডেমি প্রভৃতি শিক্ষা প্রতিষ্ঠান জাতীয় বিশ্ববিদ্যালয়ের

অধিভুক্ত হয়। (অবশ্য বর্তমানে সামরিক বাহিনীর বিভিন্ন একাডেমি বাংলাদেশ প্রফেশনাল বিশ্ববিদ্যালয়ের এবং বাংলাদেশ নেভাল একাডেমি বঙ্গবন্ধু শেখ মুজিব মেরিটাইম বিশ্ববিদ্যালয়ের আওতাধীন রয়েছে)। ঢাকা মহানগরী থেকে ৩৫ কিলোমিটার দূরে গাজীপুরে জাতীয় বিশ্ববিদ্যালয় ক্যাম্পাস অবস্থিত। জাতীয় বিশ্ববিদ্যালয়ের অধিভুক্ত কলেজ বা প্রতিষ্ঠানসমূহের মাধ্যমে বিএ, বিএসএস, বিকম (পাস ও অনার্স), এমএ, এমএসএস, এমএসসি, এমকম, বিএড, বিপিএড, এলএলবি, বিবিএ এবং সমমানের বিভিন্ন কোর্সে শিক্ষা কার্যক্রম পরিচালনা করে আসছে। বিশ লক্ষাধিক ছাত্র-ছাত্রী এসব কোর্সে অধ্যয়ন করছে। কলা, সামাজিক বিজ্ঞান, বিজ্ঞান ও বাণিজ্য বিষয়ে স্নাতক (পাস) ডিগ্রি প্রদানের ক্ষেত্রে এটি দেশের একমাত্র বিশ্ববিদ্যালয়। এ ছাড়া স্নাতক সম্মান ও স্নাতকোত্তর পর্যায়ে বিভিন্ন বিষয়ের ওপর দেশের বিপুল সংখ্যক ছাত্র-ছাত্রী এ প্রতিষ্ঠান থেকে ডিগ্রি অর্জন করে থাকে। ২০১৫ সালে জাতীয় বিশ্ববিদ্যালয় থেকে প্রাপ্ত তথ্য-উপাত্ত বিশ্লেষণ করে দেখা গেছে যে, উচ্চতর পদসমূহে পর্যাপ্ত সংখ্যক যোগ্য শিক্ষক নিয়োগ দিলে স্নাতকোত্তর পর্যায়ে শিক্ষার গুণগতমান বর্তমানের চেয়ে আরও উন্নততর করা সম্ভব হবে।

২০১৫ সাল পর্যন্ত বেসরকারি বিশ্ববিদ্যালয় প্রতিষ্ঠিত হয় ৮৫টি, তন্মধ্যে শিক্ষা কার্যক্রম পরিচালনা করছে ৮০টি।

বেসরকারি বিশ্ববিদ্যালয় অধ্যাদেশ ২০১০ অনুযায়ী বেসরকারি বিশ্ববিদ্যালয় অস্থায়ীভাবে প্রতিষ্ঠার ০৭ বছরের মধ্যে নিজস্ব ক্যাম্পাসে যাওয়ার বিধান রয়েছে। কিন্তু ১৫/২০ বছর ধরে শিক্ষা কার্যক্রম পরিচালনা করছে এমন ৫২ টি বিশ্ববিদ্যালয়ের মধ্যে সম্পূর্ণ নিজস্ব ক্যাম্পাসে গেছে মাত্র ১৩ টি ট্রাস্ট/ফাউন্ডেশনের জমিতে ক্যাম্পাস পরিচালনা করছে ০৫ টি। নির্ধারিত পরিমাণ জমিতে নির্মিত ভবনে আংশিক শিক্ষা কার্যক্রম পরিচালনা করছে ১৮ টি। নির্ধারিত জমিতে ক্যাম্পাস নির্মাণাধীন ৩৪ টি। ০১ টি আইনানুযায়ী নির্ধারিত পরিমাণের চেয়ে কম জমিতে নির্মিত ক্যাম্পাসে আংশিক শিক্ষা কার্যক্রম পরিচালনা করছে। অন্যান্য বিশ্ববিদ্যালয়গুলোর জমি ক্রয় করে ক্যাম্পাস নির্মাণের উদ্যোগ বাস্তবায়ন প্রক্রিয়াধীন।

কমিশন আশা পোষণ করছে আইনের প্রতি শ্রদ্ধা দেখিয়ে বেসরকারি বিশ্ববিদ্যালয়সমূহ যত শীঘ্র সম্ভব নিজস্ব জায়গায় অবকাঠামো নির্মাণপূর্বক ক্যাম্পাস স্থানান্তর করে শিক্ষা কার্যক্রম পরিচালনা করবে। এ জন্য প্রয়োজনীয় জমি বরাদ্দের লক্ষ্য সরকারের ইতিবাচক ভূমিকা আবশ্যিক বলে কমিশন মনে করে। কমিশন লক্ষ্য করছে যে ৭৫টি বেসরকারি বিশ্ববিদ্যালয়ের ছাত্র ভর্তির আসন সংখ্যা নির্ধারণ করা হয়েছে। কমিশন আশা করছে বেসরকারি বিশ্ববিদ্যালয় অধ্যাদেশ ২০১০ এর ৬ এর ৮ ধারা অনুযায়ী অর্থাৎ প্রস্তাবিত বেসরকারি বিশ্ববিদ্যালয় একটি যুগোপযোগী পাঠ্যক্রম (কারিকুলাম) এবং প্রতিটি বিষয়, কোর্স প্রণয়নসহ প্রত্যেক বিষয়ে মোট আসন সংখ্যা উল্লেখ করে কমিশনের পূর্ব অনুমতি নিয়ে প্রতিবেদনে উল্লেখ করবে।

বর্তমানে বেসরকারি বিশ্ববিদ্যালয়সমূহে চাহিদাভিত্তিক যুগোপযোগী বিষয় ও পাঠ্যক্রম প্রণয়ন ও বাস্তবায়ন করা হচ্ছে। বিশেষ করে ল্যাইব্রেরি সায়েন্স, ইলেকট্রনিকস অ্যাণ্ড টেলিকমিউনিকেশন ইঞ্জিনিয়ারিং, কম্পিউটার সায়েন্স অ্যাণ্ড ইঞ্জিনিয়ারিং, হসপিটালিটি অ্যাণ্ড ট্যুরিজম ম্যানেজমেন্ট, গ্রাফিকস ডিজাইন, পারফর্মিং আর্টস ইত্যাদি। বিজ্ঞান ও তথ্য প্রযুক্তি বিষয়ে শিক্ষার্থীর সংখ্যা ক্রমান্বয়ে বৃদ্ধি পাচ্ছে, যা ডিজিটাল বাংলাদেশ গড়ার জন্য সহায়ক হবে বলে আশা করা যায়। বিজ্ঞানসম্মত জ্ঞানভিত্তিক ডিগ্রি, জাতীয় উন্নয়নে অসামান্য ভূমিকা রাখবে বলে প্রত্যাশা করা যায়। তবে, তথ্য প্রযুক্তি ডিগ্রিধারীর সংখ্যা বাড়লেও বিজ্ঞানের মৌল বিষয়সমূহে ছাত্র সংখ্যা ক্রমান্বয়ে কমে যাওয়ায় দেশের ভবিষ্যত উন্নয়ন ব্যাহত হতে পারে বলে কমিশন আশঙ্কা প্রকাশ করছে।

কমিশন গভীর উদ্বেগের সংগে লক্ষ্য করছে যে প্রতি বছর শিক্ষার্থী প্রতি মাথাপিছু ব্যয়ের পরিমাণ ক্রমশ বৃদ্ধি পাচ্ছে, যা কাম্য নয়।

উচ্চশিক্ষার সুযোগ সর্বস্তরে পৌঁছানোর লক্ষ্যে সরকার বেসরকারি বিশ্ববিদ্যালয় আইন ২০১০-এ মোট আসনের শতকরা ৩ ভাগ মুক্তিযোদ্ধা সন্তান ও ৩ ভাগ গরীব অথচ মেধাবী শিক্ষার্থীদের জন্য সংরক্ষণ করেছে। আলোচ্যবছরে সর্বমোট ৪,৭৫৬ জন মুক্তিযোদ্ধার সন্তান এবং ১৭,৫৫০ জন গরীব অথচ মেধাবী শিক্ষার্থী বিনাবেতনে অধ্যয়নরত ছিল। এ ধারা অব্যাহত রেখে বেসরকারি বিশ্ববিদ্যালয়সমূহ অন্যান্য ক্ষেত্রেও আইনের যথাযথ প্রতিফলন ও বাস্তবায়ন করবে বলে কমিশন আশাবাদ ব্যক্ত করেছে।

বেসরকারি বিশ্ববিদ্যালয়ের কর্মকর্তা-কর্মচারীগণের কর্মদক্ষতা বৃদ্ধিকল্পে নিয়মিত প্রশিক্ষণের পাশাপাশি তাদের চাকুরির নিশ্চয়তা বিধান করা জরুরি; এতদুদ্দেশ্যে বাস্তব উদ্যোগ গ্রহণের জন্য বিশ্ববিদ্যালয়সমূহের কর্তৃপক্ষকে পরামর্শ দেয়া যাচ্ছে।

বেসরকারি বিশ্ববিদ্যালয় আইন-২০১০ যথাযথভাবে অনুসরণ করা হলে বেসরকারি বিশ্ববিদ্যালয়ের শিক্ষা ব্যবস্থায় সুশাসন প্রতিষ্ঠা, মানসম্পন্ন শিক্ষা ও গবেষণা নিশ্চিত করে বিরাজমান অরাজকতা ও সংশ্লিষ্ট শ্রেণির উদ্বেগ-উৎকণ্ঠা দূরীভূত করা সম্ভব।

দেশে এ পর্যন্ত (নভেম্বর ২০১৫) ৮৫টি বেসরকারি বিশ্ববিদ্যালয় প্রতিষ্ঠিত হয়েছে। যার মধ্যে ৮০টি বিশ্ববিদ্যালয়ে একাডেমিক কার্যক্রম পরিচালিত হচ্ছে। এছাড়া সরকার কর্তৃক বন্ধকৃত ২টি বিশ্ববিদ্যালয় (আমেরিকা-বাংলাদেশ ইউনিভার্সিটি এবং কুইন্স ইউনিভার্সিটি) মাননীয় আদালতের স্থগিতাদেশ নিয়ে পরিচালিত হচ্ছে। কমিশন উদ্বেগের সঙ্গে লক্ষ্য করেছে যে, বাংলা ভাষা আন্তর্জাতিক ভাষার স্বীকৃতি পাওয়া সত্ত্বেও সুদীর্ঘ ১৮ বছরে মাত্র ১২টি বেসরকারি বিশ্ববিদ্যালয়ে বাংলা ভাষা ও সাহিত্য বিভাগ খোলা হয়েছে। মাতৃভাষা বাংলার জন্য ১৯৫২ সালের ২১ ফেব্রুয়ারি যে জাতির সূর্য সন্তানেরা রক্ত দিয়েছিল, সে বাংলা ভাষা ও সাহিত্য বেসরকারি বিশ্ববিদ্যালয়ের শিক্ষা পরিকল্পনায় উপেক্ষিত। তাই কমিশন মনে করে যে, আন্তর্জাতিক পরিমণ্ডলে বাংলা ভাষা-সাহিত্য-সংস্কৃতি ও কৃষ্টিকে প্রাতিষ্ঠানিকভাবে উচ্চাসনে প্রতিষ্ঠা ও এর উন্নয়নে প্রাসঙ্গিক ভূমিকা রাখার জন্য তুলনামূলক বাংলা ভাষা ও সাহিত্য, ইতিহাস, ভূগোল, পরিবেশ বিজ্ঞান, রাষ্ট্রবিজ্ঞান, সমাজবিজ্ঞান, লোকপ্রশাসন ইত্যাদি বিষয়ে কোর্স/প্রোগ্রাম এ সকল বিশ্ববিদ্যালয়ে চালু করা বাঞ্ছনীয়।

বেসরকারি বিশ্ববিদ্যালয়ের ভর্তি প্রক্রিয়াকে আরো স্বচ্ছ, মেধাভিত্তিক ও বিধিসম্মত করা আবশ্যিক। একইসাথে বেসরকারি বিশ্ববিদ্যালয়সমূহের অবকাঠামো, শিক্ষকমণ্ডলী ও পরিবেশগত বিষয়ে অধিকতর সুযোগ-সুবিধা সৃষ্টির উদ্দেশ্যে সচেষ্ট হওয়ার পাশাপাশি শিক্ষক নিয়োগের ক্ষেত্রে বিশ্ববিদ্যালয় মঞ্জুরী কমিশনের নীতিমালা মেনে চলার বিষয়টি নিশ্চিতকরণ অতি জরুরি।

১৫/২০ বছরের পুরানো অনেক বেসরকারি বিশ্ববিদ্যালয়ে উপাচার্য, উপ-উপাচার্য ও কোষাধ্যক্ষ নেই। কমিশন এ বিষয়ে অতিদ্রুত ব্যবস্থা গ্রহণের প্রয়োজনীয়তার প্রতি গুরুত্ব আরোপ করেছে। শিক্ষা মন্ত্রণালয় এক্ষেত্রে সাচিবিক দায়িত্ব পালন করে।

বেসরকারি বিশ্ববিদ্যালয় আইন, ২০১০-এ বেসরকারি বিশ্ববিদ্যালয়ের আয়-ব্যয় সংক্রান্ত নীতিমালা থাকা সত্ত্বেও বেশিরভাগ বিশ্ববিদ্যালয় আইনানুযায়ী আয়-ব্যয়ের হিসাব সংরক্ষণ করেছে না বলে কমিশন জানতে পেরেছে। এছাড়া বেসরকারি বিশ্ববিদ্যালয়সমূহের মধ্যে ভর্তি ফি, টিউশন ফি এবং শিক্ষকদের বেতন-ভাতাসহ অন্যান্য বিষয়ে ব্যাপক পার্থক্য পরিলক্ষিত হচ্ছে। ট্রান্সক্রিপ্ট, সার্টিফিকেট, প্রশংসাপত্র ইত্যাদি সরবরাহ করার ক্ষেত্রে বিশ্ববিদ্যালয়সমূহ উচ্চহারে ফি নিয়ে থাকে এবং কোনো যৌক্তিক কারণ ব্যতিরেকেই প্রতি বছর টিউশন ফি ও ভর্তি ফিসহ অন্যান্য ফি বৃদ্ধি করে থাকে বলে অভিযোগ রয়েছে। বেসরকারি বিশ্ববিদ্যালয়ের শিক্ষা সহজলভ্য ও সকল শ্রেণির জন্য উন্মুক্ত রেখে এবং মেধাবী ও দরিদ্র শিক্ষার্থীদের উচ্চশিক্ষা লাভের পথ আরো সুগম করার লক্ষ্যে শিক্ষার্থীদের প্রদেয় বিভিন্ন প্রকার ফি ও চার্জ সহনীয় পর্যায়ে রাখা অত্যাবশ্যক বলে কমিশন মনে করে।

বেসরকারি বিশ্ববিদ্যালয়ের কর্মকর্তা-কর্মচারীগণের কর্মদক্ষতা বৃদ্ধিকল্পে নিয়মিত প্রশিক্ষণের পাশাপাশি তাদের চাকুরির নিশ্চয়তা বিধান করা জরুরি; এতদুদ্দেশ্যে বাস্তব উদ্যোগ গ্রহণের জন্য বিশ্ববিদ্যালয়সমূহের কর্তৃপক্ষকে পরামর্শ দেয়া যাচ্ছে।

১৫/২০ বছরের পুরানো অনেক বেসরকারি বিশ্ববিদ্যালয়ে উপ-উপাচার্য, কোষাধ্যক্ষ নিয়োগ না দিয়েই কার্যক্রম পরিচালনা করছে। কমিশন এ বিষয়ে অতিদ্রুত ব্যবস্থা গ্রহণের প্রয়োজনীয়তার প্রতি গুরুত্ব আরোপ করছে।

বেসরকারি বিশ্ববিদ্যালয়সমূহে সিভিকিট গঠন এবং এর নিয়মিত সভা অনুষ্ঠান বাঞ্ছনীয়। বিশ্ববিদ্যালয়সমূহের একাডেমিক, প্রশাসনিক কার্যক্রম ও সমাবর্তন অনুষ্ঠান আইনানুযায়ী (বেসরকারি বিশ্ববিদ্যালয় আইন, ২০১০) যথাযথভাবে পরিচালিত হচ্ছে কি-না, সেসব বিষয়ে তদারকি আরও জোরদার করা প্রয়োজন।

বেসরকারি বিশ্ববিদ্যালয়ের শিক্ষার মান

বেশ কিছু বেসরকারি বিশ্ববিদ্যালয়ের শিক্ষার মান সন্তোষ জনক পর্যায়ে উন্নীত হতে পেরেছে। ফলে বেসরকারি বিশ্ববিদ্যালয় থেকে ডিগ্রিধারী শিক্ষার্থীরা পাবলিক সার্ভিস কমিশনসহ সকল সরকারি ও বেসরকারি প্রতিষ্ঠানে নির্বাচনী পরীক্ষায় অংশগ্রহণ করে নিয়োগ প্রাপ্ত হয়ে সফলতার সঙ্গে দায়িত্ব পালন করে আসছে। তবে অধিকাংশ বেসরকারি বিশ্ববিদ্যালয় আশানুরূপ পর্যায়ে উন্নীত হওয়ার প্রচেষ্টা অব্যাহত রেখেছে।

বাংলাদেশে উচ্চশিক্ষা প্রদানের ক্ষেত্রে দ্রুত বিকাশমান বেসরকারি বিশ্ববিদ্যালয়গুলোর ভূমিকা ক্রমেই গুরুত্বপূর্ণ হয়ে উঠছে। এসব প্রতিষ্ঠানের বিকাশের সূত্র ধরে উচ্চশিক্ষার্থে বিদেশে যাওয়ার হার কমে আসছে। এর ফলে দেশের বৈদেশিক মূদ্রার সাশ্রয় হচ্ছে।

আশার কথা যে বর্তমানে কয়েকটি বেসরকারি বিশ্ববিদ্যালয় দেশের গন্ডি পেরিয়ে পার্শ্ববর্তী দেশসমূহ যেমন - নেপাল, ভুটান, মালদ্বীপ, ভারত, তুরস্ক ইত্যাদি দেশের ছাত্রছাত্রীদের আকৃষ্ট করছে। এর ফলে আন্তর্জাতিক পরিমন্ডলেও শিক্ষা ব্যবস্থা নিয়ে আমাদের দেশের ভাবমূর্তি ক্রমেই উজ্জ্বলতর হচ্ছে।

সুপারিশসমূহ:

- প্রায়শ দেখা যায় কিছু কিছু বেসরকারি বিশ্ববিদ্যালয় নিয়মিত সিভিকিট ও একাডেমিক সভা আহ্বান করেন না। অনেক বিশ্ববিদ্যালয়ে চ্যান্সেলর কর্তৃক নিয়োগপ্রাপ্ত উপাচার্য, উপ-উপাচার্য ও কোষাধ্যক্ষ থাকেন না। প্রতি বছর এই বিশ্ববিদ্যালয়গুলো তাদের নিরীক্ষিত বার্ষিক হিসাব বিশ্ববিদ্যালয় মঞ্জুরী কমিশনে দাখিল করেন না। এমন সব কার্যকলাপ বেসরকারি বিশ্ববিদ্যালয় আইন, ২০১০ এর স্পষ্ট লঙ্ঘন। এই কার্যকলাম বন্ধ করার জন্য প্রয়োজনীয় ব্যবস্থা গ্রহণ করা উচিত।
- বেসরকারি বিশ্ববিদ্যালয় আইন, ২০১০ এর বোর্ড অব ট্রাস্টিজ, একাডেমিক কাউন্সিল ইত্যাদি বিভিন্ন সভায় অংশ গ্রহণের জন্য সিটিং এলাউন্স, বিদেশ ভ্রমণ, আর্থিক বিষয়সমূহ সুনির্দিষ্টপূর্বক একটি স্ট্যাটিউটস প্রণয়ন ও মহামান্য চ্যান্সেলরের নিকট থেকে অনুমোদন গ্রহণের জন্য নির্দেশ দেয়া যেতে পারে।
- বেসরকারি বিশ্ববিদ্যালয় বোর্ড অব ট্রাস্টিজের ক্ষমতার ভারসাম্য আনয়নের লক্ষে বাংলাদেশ বিশ্ববিদ্যালয় মঞ্জুরী কমিশনের একজন সদস্য অথবা কোন স্বীকৃত বিশ্ববিদ্যালয়ে অন্যান্য ২০ বছরের শিক্ষকতাসহ গবেষণা বা প্রশাসনিক কাজে অভিজ্ঞতা রয়েছে এমন একজন ব্যক্তিকে কমিশন কর্তৃক পর্যবেক্ষক মনোনয়ন দেয়া যেতে পারে। এ লক্ষে বেসরকারি বিশ্ববিদ্যালয় আইন, ২০১০ এর সংশোধনী আনা প্রয়োজন।

- বেসরকারি বিশ্ববিদ্যালয় আইন, ২০১০ এর ধারা ৪৫ অনুযায়ী বাংলাদেশ ব্যাংকের তালিকাভুক্ত বহিঃনিরীক্ষক প্রতিষ্ঠানসমূহের (সিএ ফার্ম) মধ্য হইতে সরকার কর্তৃক মনোনীত একটি ফার্ম দ্বারা বিশ্ববিদ্যালয়ের হিসাব নিরীক্ষা করাতে হবে। কিন্তু সিএ ফার্ম মনোনয়নের ক্ষেত্রে যে পদ্ধতি অনুসরণ করা হয় সেখানে দেখা যাচ্ছে যে, বিশ্ববিদ্যালয় কর্তৃক প্রস্তাবিত তিনটি অডিট ফার্মের মধ্য থেকে সরকার একটি অডিট ফার্মকে মনোনয়ন দেন। অর্থাৎ বিশ্ববিদ্যালয়ের পছন্দের তালিকা থেকে একটি ফার্মকে বাছাই করা হয়। এর ফলে আর্থিক বিষয়ে প্রকৃত তথ্য পাওয়া কঠিন হয়ে পড়ছে। সেজন্য বিশ্ববিদ্যালয়ের প্রস্তাব না নিয়ে শুধুমাত্র শিক্ষা মন্ত্রণালয় কর্তৃক নিরপেক্ষ কোন ফার্ম নিয়োগ করে বিশ্ববিদ্যালয়ের হিসাব নিরীক্ষা করানো যেতে পারে।
- বেসরকারি বিশ্ববিদ্যালয়ের উল্লেখযোগ্য সংখ্যক শিক্ষার্থী একটি সেমিস্টারে শুধুমাত্র দুটি কোর্স নিয়ে পূর্ণকালীন শিক্ষার্থীর মর্যাদা পাচ্ছে। স্নাতক পর্যায়ে শিক্ষার্থীদের শুধুমাত্র দুটি কোর্স গ্রহণের সুবিধা বিদ্যমান থাকায় তারা প্রচুর অবসর সময় পাচ্ছে। এর ফলে শিক্ষার্থী পড়াশুনা ব্যতীত অন্যদিকে সময় দেয়ার সুযোগ পাওয়ায় পত্র পত্রিকায় প্রকাশিত তথ্য অনুযায়ী জঙ্গি তৎপরতার সাথে সংশ্লিষ্ট হওয়ার সুযোগ পাচ্ছে। সে জন্যে শিক্ষার্থীদের পাঠ্যক্রমের সাথে নিবিড়ভাবে সম্পৃক্ত করার লক্ষ্যে প্রতি সেমিস্টারে ন্যূনতম ৩টি কোর্স আবশ্যিক করতে হবে।
- বিশ্ববিদ্যালয়ের সুষ্ঠু পরিবেশ নিশ্চিত করার লক্ষ্যে কোন শিক্ষক, শিক্ষার্থী কিংবা কর্মকর্তা, কর্মচারী যাতে বিশ্ববিদ্যালয়ের অঙ্গনে বাংলাদেশ সংবিধানের মূলনীতির বিরুদ্ধে কোন কর্মকাণ্ড পরিচালনা/অংশগ্রহণ করতে না পারে তার জন্য বিশ্ববিদ্যালয় কর্তৃপক্ষকে প্রয়োজনীয় ব্যবস্থা গ্রহণের জন্য নির্দেশ দেয়া যেতে পারে।

বিশ্ববিদ্যালয়সমূহে উচ্চশিক্ষার মানদ্বায়নে এ পর্যন্ত বাংলাদেশ বিশ্ববিদ্যালয় মঞ্জুরী কমিশন অনেক কার্যক্রম পরিচালনা করা সত্ত্বেও (সারণি ২.১.১৭ ও ২.২.২ পৃষ্ঠা নং-২৭২ থেকে ২৭৭) অপেক্ষাকৃত নবীন সরকারি এবং অধিকাংশ বেসরকারি বিশ্ববিদ্যালয়সমূহের উচ্চতর পদে স্থায়ী শিক্ষকদের সংখ্যা আশানুরূপ নয়। উচ্চশিক্ষার মানদ্বায়নের জন্য উপযুক্ত পরিবেশ সৃষ্টি করতে হবে যেন মেধাবী শিক্ষার্থীরা দেশত্যাগে নিরপেক্ষ হন। একই সঙ্গে শিক্ষকবৃন্দকেও শিক্ষকতা পেশায় আগ্রহী করে তুলতে হবে। এ লক্ষ্যে নিম্নে বর্ণিত সুপারিশ বাস্তবায়নে পদক্ষেপ গ্রহণ করা অতীব জরুরি:

- প্রতিষ্ঠিত সরকারি বিশ্ববিদ্যালয়ের অধ্যাপক অথবা সহযোগী অধ্যাপককে আকর্ষণীয় সুযোগ-সুবিধা প্রদান সাপেক্ষে একটি নির্দিষ্ট সময়ের জন্য অপেক্ষাকৃত কম প্রতিষ্ঠিত সরকারি বিশ্ববিদ্যালয়ে প্রেষণে পাঠানো যেতে পারে। কারণ অপেক্ষাকৃত নবীন বিশ্ববিদ্যালয়ে অধ্যাপক বা সহযোগী অধ্যাপক পদে প্রয়োজনীয় শিক্ষক-শিক্ষিকার স্বল্পতা পরিলক্ষিত হচ্ছে;
- দেশে বিভিন্ন অঞ্চলে প্রতিষ্ঠিত সরকারি বিশ্ববিদ্যালয়ের পাশাপাশি বেসরকারি বিশ্ববিদ্যালয় প্রতিষ্ঠায় উদ্যোক্তাদের উৎসাহিত করা যেতে পারে। যাতে করে তারা সরকারি বিশ্ববিদ্যালয়ের শিক্ষক-শিক্ষিকাদের শিক্ষা কার্যক্রম পরিচালনায় সাহায্য ও সহযোগিতা প্রাপ্ত হতে পারে;
- সরকারি বিশ্ববিদ্যালয়ের সিনিয়র শিক্ষকবৃন্দ যেন বেসরকারি বিশ্ববিদ্যালয়ে পাঠদান করতে পারেন সে ব্যাপারে সুনির্দিষ্ট নীতিমালা প্রণয়ন করা যেতে পারে;
- সব বিশ্ববিদ্যালয়ে যাতে করে অভিজ্ঞ শিক্ষকবৃন্দ আকৃষ্ট হন সে জন্য প্রয়োজনীয় পদক্ষেপ গ্রহণ করতে হবে। শিক্ষক-কর্মকর্তা-কর্মচারীদের সন্তানরা যেন উন্নত শিক্ষা লাভ ও চিকিৎসা

সেবা পেতে পারে সে জন্য বিশ্ববিদ্যালয় এলাকায় মানসম্মত স্কুল, কলেজ ও হাসপাতাল প্রতিষ্ঠা করা যেতে পারে;

- বেসরকারি বিশ্ববিদ্যালয়ের উচ্চতর পদসমূহে স্থায়ীভাবে শিক্ষক নিয়োগ নিশ্চিতকরণের প্রয়োজনীয় পদক্ষেপ গ্রহণ করা যেতে পারে;
- অবসরপ্রাপ্ত অথবা সরকারি বিশ্ববিদ্যালয় থেকে লিয়েনে শিক্ষকগণকে বেসরকারি বিশ্ববিদ্যালয়ে নিয়োগ প্রদান করে তাঁদের দক্ষতাকে শিক্ষার মানদ্বায়নের কাজে লাগানো যেতে পারে। এ জন্য বিশ্ববিদ্যালয় মঞ্জুরী কমিশন অবসরপ্রাপ্ত শিক্ষকদের একটি ডাইরেক্টরি তৈরি করে প্রয়োজনে বিভিন্ন সরকারি ও বেসরকারি বিশ্ববিদ্যালয়কে পাঠাতে পারে;
- যুগের চাহিদা অনুযায়ী শিক্ষক-শিক্ষার্থী অনুপাত যৌক্তিক পর্যায়ে নির্ধারণ করতে প্রয়োজনীয় ব্যবস্থা গ্রহণ করা যেতে পারে;
- সরকারি ও বেসরকারি উভয় পর্যায়ের বিশ্ববিদ্যালয়ে গবেষণার সুযোগ বৃদ্ধি ও অত্যাধুনিক ল্যাবরেটরি স্থাপন করা যেতে পারে;
- শিক্ষার গুণগতমান নিশ্চিতকরণের জন্য এক্রেডিটেশন কাউন্সিল গঠন করতে হবে;
- মেধাবীদের শিক্ষকতা পেশায় আগ্রহী করতে হলে তাদের জন্য স্বতন্ত্র বেতন কাঠামো চিন্তা করতে হবে এবং অন্যান্য প্রণদনা দিতে হবে। যেমন উচ্চতর ডিগ্রির জন্য আগে ইনক্রিমেন্ট ছিল;
- অবসরপ্রাপ্ত অথচ শারীরিকভাবে সক্ষম এবং ইচ্ছুক এমন শিক্ষকদের নতুন সরকারি বিশ্ববিদ্যালয়ে চুক্তিভিত্তিক নিয়োগ দেয়া যেতে পারে। তবে তা ইউজিসি'র অনুমোদন সাপেক্ষে হতে হবে।

জঙ্গি তৎপরতা রোধ:

সম্প্রতি দেশে ব্যাপক জঙ্গি তৎপরতা উচ্চশিক্ষা ক্ষেত্রেও উদ্বেগের কারণ হয়ে দাঁড়িয়েছে। এ জন্য প্রতিটি বিশ্ববিদ্যালয়ে জঙ্গি তৎপরতা প্রতিরোধ কমিটি গঠন এবং নিয়মিত পর্যবেক্ষণ করা জরুরি। পাশাপাশি বিভিন্ন সামাজিক ও সাংস্কৃতিক কর্মকাণ্ড বাড়ানো উচিত। প্রয়োজনে বিশ্ববিদ্যালয়ে এতদসংক্রান্ত নন ক্রেডিট কোর্স বাধ্যতামূলক করে এই ক্ষেত্রে পাঠদানকারী শিক্ষক ও লোকবল বাড়ানোর পদক্ষেপ নিতে হবে।

জঙ্গি তৎপরতা প্রতিরোধ কমিটি সরকার/শিক্ষা মন্ত্রণালয়ের কাছে ফান্ড চাইতে পারে। মানবিক, সাংস্কৃতিক ও নৈতিক মূল্যবোধ জাতিত্বের জন্য বাংলা, ইতিহাস, ভাষা আন্দোলন, মুক্তিযুদ্ধ, খেলাধুলা ইত্যাদি এক্সট্রা কারিকুলাম কার্যক্রম প্রবর্তন ও ছাত্র-শিক্ষক সম্পর্ক উন্নয়নের জন্য কাউন্সিলিং ও মনোচিকিৎসক নিয়োগ দেওয়া যেতে পারে।

বিশ্ববিদ্যালয়সমূহের নিজস্ব আইন সংশোধন করে জঙ্গি তৎপরতা রোধে প্রয়োজনীয় পদক্ষেপ গ্রহণ করতে হবে বিভিন্ন বিশ্ববিদ্যালয়ে। এ ব্যাপারে সরকারের সংশ্লিষ্ট মন্ত্রণালয়কে সঠিক পরিকল্পনা নিয়ে এগিয়ে যাওয়ার জন্যে বিশ্ববিদ্যালয় মঞ্জুরী কমিশন সুপারিশ করছে।

জঙ্গিবাদ বিশ্ববিদ্যালয়গুলোতে বিস্তার না করতে পারে, সে জন্যে বাংলাদেশ বিশ্ববিদ্যালয় মঞ্জুরী কমিশন কিছু পদক্ষেপ গ্রহণ করার চিন্তা-ভাবনা করছে। যে সব বিশ্ববিদ্যালয়ে আগেই জঙ্গিবাদের চারা গজিয়েছে বলে জানা আছে সেই সব বিশ্ববিদ্যালয়কে নিবিড় পর্যবেক্ষণে আনার ব্যবস্থা করা হচ্ছে। তাছাড়াও শিক্ষা কার্যক্রমেও কিছুটা পরিবর্তন আনার চিন্তা-ভাবনা করা হচ্ছে। সিলেবাস-এর মধ্যে (১) বাংলা ভাষা, (২) The History of Independence of Bangladesh, (৩) Professional Ethics and Environmental protection ইত্যাদি credit বিষয়সমূহ অন্তর্ভুক্ত করার চিন্তা-ভাবনা চলছে। তাছাড়াও প্রথম বর্ষের ছাত্র-ছাত্রীদের জন্যে সপ্তাহে তিন ঘণ্টা Extra curriculum

Activities বিষয়ে Non-credit course অর্ন্তভুক্ত করার বিষয় ভাবছে। এই বিষয়গুলো অর্ন্তভুক্ত করা গেলে আশা করা যাচ্ছে যে, ছাত্র-ছাত্রীরা যে বিষয়ই পড়ুক না কেন দেশের ভাষা, সংস্কৃতি ও ইতিহাসের সঙ্গে তাদের সম্পর্কের গভীরতা বাড়বে।

উচ্চমাধ্যমিক পরীক্ষায় উত্তীর্ণ ছাত্র-ছাত্রীদের উন্নতমানের শিক্ষার সুযোগ বৃদ্ধি করার জন্যে সরকারি বিশ্ববিদ্যালয়ে দুই শিফট চালু করার ব্যাপারে চিন্তা-ভাবনা করা উচিত। প্রথম শিফট এর থিউরি ক্লাস সকাল ৮টা থেকে দুপুর ১টা এবং বেলা ২টা- বিকাল ৫টা পর্যন্ত প্র্যাকটিক্যাল করানো যেতে পারা যায় এবং দ্বিতীয় শিফট'র থিওরি ক্লাস দুপুর ২টা- সন্ধ্যা ৭টা পর্যন্ত এবং সকাল ৮টা থেকে দুপুর ১টা পর্যন্ত প্র্যাকটিক্যাল ক্লাস করা যায়। এর জন্যে শিক্ষক-শিক্ষিকার সংখ্যা বৃদ্ধি করতে হবে অথবা শিক্ষক-শিক্ষিকাদেরকে নির্দিষ্ট ক্লাসের পরে অতিরিক্ত ক্লাশের জন্য বাড়তি সম্মানি দেয়া যেতে পারে। তাহলে শিক্ষক-শিক্ষিকার সংখ্যা খুব বেশি বৃদ্ধি করতে হবে না। এই ব্যবস্থা কার্যকর হলে দুইগুণ ছাত্র-ছাত্রীদেরকে ভর্তি করা সম্ভব। এটা ছাড়াও আপাতত ভর্তি পরীক্ষার নিয়ম প্রবর্তন করার চিন্তা-ভাবনা করা যায়। ভবিষ্যতে Unified Admission Test করার চিন্তা-ভাবনা করা যায়। ভর্তি পরীক্ষার নতুন নিয়ম কার্যকর করা গেলে ছাত্র-ছাত্রীরা অনেক দুর্ভোগের হাত থেকে রক্ষা পাবে।

আধুনিক ল্যাবরেটরি ও সরঞ্জামাদি রক্ষণাবেক্ষণ:

প্রতিটি বিশ্ববিদ্যালয়ে ল্যাবরেটরি মানসম্মত হতে হবে। কেন্দ্রীয়ভাবে আনুষঙ্গিক যন্ত্রপাতির সঠিক তালিকা প্রণয়ন, সংরক্ষণ ও মেরামতের যথাযথ উদ্যোগ গ্রহণ করতে হবে। প্রাথমিক পর্যায়ে এ সকল কাজ বিশ্ববিদ্যালয়ের অনুদান বা বিভাগীয় পর্যায়ে সম্পন্ন করা যেতে পারে। এ জন্য দক্ষ জনবল তৈরি করার লক্ষে প্রয়োজনীয় প্রশিক্ষণের ব্যবস্থা নিতে হবে।

শিক্ষার গুণগতমান সংরক্ষণ:

শিক্ষার গুণগতমান সব বিশ্ববিদ্যালয়ে এক পর্যায়ে আনতে হলে শিক্ষক-শিক্ষিকাদের স্বল্পতা দূরীকরণের পাশাপাশি সকল বিশ্ববিদ্যালয়ের জন্যে Standard Course Guidelines, Standard শিক্ষক-শিক্ষিকা নিয়োগের নীতিমালা প্রবর্তন বিষয়ে চিন্তা-ভাবনা করা উচিত। এখানে উল্লেখ্য যে, ঢাকার বাইরের উল্লেখযোগ্য সংখ্যক বিশ্ববিদ্যালয়ের বেলা ২:০০টার পরে শিক্ষা ও গবেষণা কার্যক্রম পরিচালনা করা হয় না বলে জানা গেছে। এটা যদি চলতে দেওয়া হয় তবে গবেষণা কার্যক্রম এসব বিশ্ববিদ্যালয়ে পরিচালনা করা খুব কঠিন হয়ে পড়বে।

সর্বোপরি বিশ্ববিদ্যালয়সমূহে উচ্চশিক্ষার গুণগতমান নিশ্চিতকরণের জন্য গবেষণা তহবিলের বরাদ্দ বাড়তে হবে।

বাংলাদেশ বিশ্ববিদ্যালয় মঞ্জুরী কমিশন দক্ষিণ-পূর্ব এশিয়ার দেশগুলোর মধ্যে সবচেয়ে দুর্বল প্রতিষ্ঠান। ১৯৭৩ সাল ও ২০১৫ সালের প্রেক্ষাপট এক নয়। তাই বিশ্ববিদ্যালয়সমূহের সার্বিক তদারকির জন্য ইউজিসি'র প্রচলিত কর্মপরিধির বিস্তৃতি এবং ক্ষমতায়নের জন্য প্রয়োজনীয় পদক্ষেপ গ্রহণ করা অতীব জরুরি। দেশের উচ্চশিক্ষার প্রসার ও উন্নয়নের স্বার্থে বিশ্ববিদ্যালয় মঞ্জুরী কমিশনকে একটি স্বতন্ত্র প্রতিষ্ঠান হিসেবে গড়ে তোলা এখন সময়ের দাবি।